



บริษัท เอสวีไอ จำกัด (มหาชน)



# รายงาน ประจำปี 2555

Commitment to Superior Service and Highest Quality





## สารบัญ

|  |    |
|--|----|
| สรุปข้อมูลสำคัญทางการเงิน.....                           | 2  |
| สารจากประธานคณะกรรมการและประธานเจ้าหน้าที่บริหาร.....    | 3  |
| คณะกรรมการ.....  | 4  |
| คณะผู้บริหาร.....  | 6  |
| ประวัติความเป็นมาและพัฒนาการที่สำคัญ.....                | 9  |
| ภาพรวมการประกอบธุรกิจ.....                               | 11 |
| ปัจจัยความเสี่ยง.....                                    | 16 |
| โครงสร้างเงินทุน.....                                    | 20 |
| โครงสร้างผู้บริหารองค์กร.....                            | 21 |
| การบริหารจัดการ.....                                     | 22 |
| การกำกับดูแลกิจการ.....                                  | 32 |
| รายงานคณะกรรมการตรวจสอบ.....                             | 42 |
| รายงานความรับผิดชอบของคณะกรรมการต่อรายงานทางการเงิน..... | 44 |
| รายการระหว่างกัน.....                                    | 45 |
| การวิเคราะห์ฐานะทางการเงินและผลการดำเนินงาน.....         | 45 |
| รายงานของผู้สอบบัญชีรับอนุญาต.....                       | 47 |
| งบแสดงฐานะการเงิน.....                                   | 48 |
| หมายเหตุประกอบงบการเงิน.....                             | 57 |
| คำตอบแทนผู้สอบบัญชี.....                                 | 86 |
| นักลงทุนสัมพันธ์.....                                    | 86 |
| ข้อมูลทั่วไป.....  | 87 |

## สรุปข้อมูลสำคัญทางการเงินจากงบการเงินรวม

### รายได้จากการขายกำไรเบื้องต้น และกำไรสุทธิ (หน่วย: ล้านบาท)

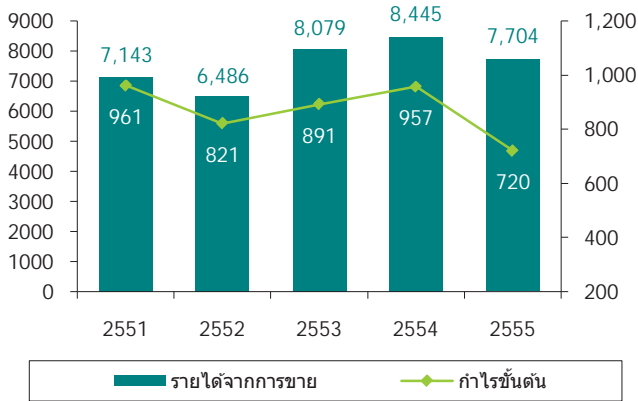

### อัตรากำไรเบื้องต้นและกำไรสุทธิต่อรายได้ (หน่วย: เปอร์เซ็นต์)

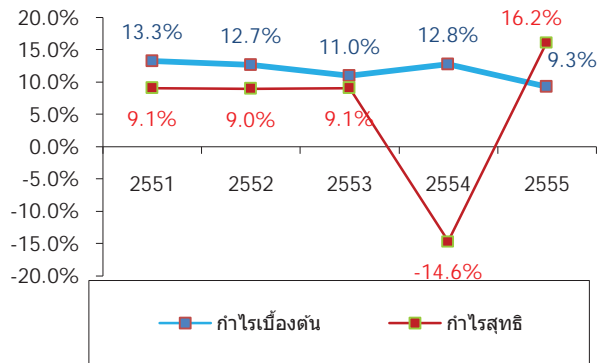

หมายเหตุ: ปี 2554 บริษัทฯ บันทึกค่าเสียหายจากอุทกภัย จำนวน 1,974 ล้านบาท อย่างไรก็ตามบริษัทฯ ได้ทำประกันภัยครอบคลุมจำนวนดังกล่าวแล้ว

### งบดุล

หน่วย: ล้านบาท

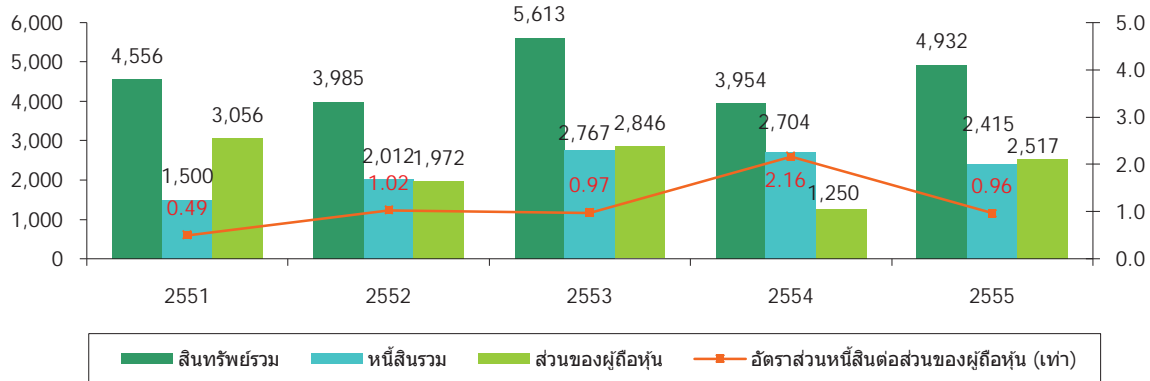

### อัตราส่วนสำคัญทางการเงิน

|   | 2551 | 2552 | 2553 | 2554  | 2555 |
|---|------|------|------|-------|------|
| อัตรากำไรขั้นต้น(%)                                   | 13.5 | 12.7 | 11.0 | 12.8  | 9.3  |
| อัตรากำไรสุทธิหลังภาษี (%)                            | 9.1  | 9.0  | 9.1  | -15.1 | 16.2 |
| อัตราผลตอบแทนต่อสินทรัพย์รวม (%)                      | 14.2 | 15.1 | 14.6 | -24.8 | 24.7 |
| อัตราผลตอบแทนต่อส่วนของผู้ถือหุ้น (%)                 | 23.4 | 23.2 | 27.7 | -56.8 | 51.8 |
| อัตราส่วนสภาพคล่อง (เท่า)                             | 2.7  | 1.8  | 2.0  | 1.3   | 1.6  |
| อัตราการหมุนของสินทรัพย์ (เท่า)                       | 1.6  | 1.6  | 1.5  | 2.1   | 1.6  |
| อัตราส่วนหนี้สินต่อส่วนของผู้ถือหุ้น (เท่า)           | 0.5  | 1.0  | 1.0  | 2.2   | 1.0  |
| อัตราส่วนหนี้สินที่มีภาระดอกเบี้ยต่อส่วนของผู้ถือหุ้น | 0.07 | 0.28 | 0.31 | 0.50  | 0.26 |
| กำไร(ขาดทุน) ต่อหุ้น (บาท – ขึ้นพื้นฐาน)              | 0.44 | 0.37 | 0.42 | -0.65 | 0.64 |
| ราคาตามบัญชีต่อหุ้น (บาท)                             | 2.04 | 1.19 | 1.47 | 0.64  | 1.28 |





## เรียน ท่านผู้ถือหุ้น

บริษัท มีสัญญาณการฟื้นตัวอย่างชัดเจนและต่อเนื่องตลอดปี 2555 หลังเหตุการณ์อุทกภัยในปลายปี 2554 เป็นบทพิสูจน์ความแข็งแกร่งของ บริษัท เอสวีไอ จำกัด (มหาชน) ได้เป็นอย่างดี โดยในปี 2555 บริษัท มียอดขายรวมทั้งสิ้น 7,704 ล้านบาท ( เทียบเท่า 248 ล้านเหรียญสหรัฐ) และมีกำไรสุทธิตามงบการเงินรวม จำนวน 1,246 ล้านบาท หรือคิดเป็นร้อยละ 16 ของรายได้จากการขาย ทั้งนี้ หากไม่รวมค่าสินค้าไหมขัดเชยความเสียหายจากเหตุการณ์อุทกภัย ที่ได้รับจากบริษัทประกันภัย จำนวน 730 ล้านบาท ในปี 2555 บริษัท มีกำไรสุทธิ จำนวน 516 ล้านบาท หรือคิดเป็นร้อยละ 7 ของรายได้

จากความเชื่อมั่นและความไว้วางใจ ที่ เอสวีไอ ได้รับจากลูกค้ามาตลอดระยะเวลายาวนาน ประกอบกับความมั่นคงที่บริษัทฯ ได้ดำรงไว้ซึ่งพันธกิจในการเสนอบริการที่ดีที่สุดและผลิตสินค้าที่มีคุณภาพสูงสุดแก่ลูกค้า ส่งผลให้ลูกค้าหลักรายเดิมส่วนใหญ่ ยังคงร่วมทำธุรกิจกับ เอสวีไออย่างต่อเนื่อง อีกทั้งยังมีลูกค้ารายใหม่ๆ เพิ่มเข้ามาในปี 2555

เราเชื่อมั่นว่า ในปี 2556 และปีต่อไปในระยะยาว บริษัทจะยังสามารถเติบโตได้อย่างต่อเนื่องและพร้อมรองรับการขยายตัวของตลาดโลก และมีความแข็งแกร่งเพิ่มขึ้นจากการขยายฐานลูกค้าไปสู่ภูมิภาคต่างๆ อย่างกว้างขวาง โดยใช้ความสามารถของบริษัทฯ ในการพัฒนาเทคโนโลยีใหม่ๆ อันทันสมัย และการบริหารงานที่มีประสิทธิภาพให้ล้าหน้าอยู่เสมอ นอกจากนี้ เรายังคงมองหาช่องทางการขยายธุรกิจใหม่ๆ บนตลาดที่กว้างใหญ่อยู่เสมอ เช่น การขยายตลาดสู่ธุรกิจผลิตภัณฑ์ด้านระบบการสื่อสาร อุปกรณ์ยานยนต์ อุปกรณ์ทางการแพทย์ และ อุปกรณ์ไฮดรอลิก เป็นต้น โดยลูกค้ากลุ่มนี้ ยังคงมีความต้องการที่จะสรรหาผู้ผลิตและพัฒนาจากภายนอก ที่มีศักยภาพ และความสามารถในการผลิตได้ตรงตามความต้องการ บริษัทฯ จึงมีความมุ่งมั่นในการตั้งเป้าหมาย ที่จะสร้างการเติบโตของรายได้ ผลกำไรจากการดำเนินงาน และกำไรต่อหุ้น ให้มากยิ่งขึ้นในอนาคต รวมถึงการรักษาความแข็งแกร่งของสถานะทางการเงิน และกระแสเงินสด ด้วยความมีวินัยอย่างสม่ำเสมอ อีกทั้งสามารถที่จะปรับเปลี่ยนหรือจัดรูปแบบการดำเนินงานให้สอดคล้องกับสภาวะตลาดโลกที่อาจมีการเปลี่ยนแปลง

ในด้านการกำกับดูแลกิจการ และการบริหารจัดการความเสี่ยงในการดำเนินธุรกิจของบริษัทฯ คณะกรรมการบริษัทฯ ได้ให้ความเห็นชอบในการแต่งตั้งคณะกรรมการชุดย่อยขึ้น 2 คณะ เพื่อสนับสนุนการปฏิบัติหน้าที่ของคณะกรรมการบริษัทฯ ในการกำกับดูแลกิจการที่ดี และการบริหารความเสี่ยงที่มีประสิทธิภาพ ซึ่งเป็นปัจจัยสำคัญในการส่งเสริมการเติบโตและการพัฒนาอย่างยั่งยืน อันจะนำมาซึ่งประโยชน์สูงสุดแก่บริษัทฯ และผู้ถือหุ้น

เราขอขอบคุณ คณะผู้บริหาร และพนักงานทุกท่านอย่างจริงใจ สำหรับการทุ่มเทความสามารถอย่างเต็มที่ในการทำงานมาโดยตลอด อันเป็นองค์ประกอบสำคัญในความสำเร็จของเอสวีไอ ขอขอบคุณลูกค้าบริษัทฯ ที่มอบความไว้วางใจเสมอมา และขอบคุณผู้ถือหุ้นทุกท่านที่มั่นใจในบริษัทฯ และให้การสนับสนุนด้วยดีตลอดปีที่ผ่านมาเช่นกัน

ดร. สุวรณ์ วลัยเสถียร  
ประธานคณะกรรมการ

นายพงษ์ศักดิ์ โล่ห์ทองคำ  
ประธานเจ้าหน้าที่บริหาร





ดร. สุวรรณ วลัยเสถียร

## ประธานคณะกรรมการ กรรมการอิสระ กรรมการตรวจสอบ และประธานคณะกรรมการสรรหาและกำหนดค่าตอบแทน

### การศึกษา

- นิติศาสตร์ ดุษฎีบัณฑิต George Washington University, Washington, D.C ประเทศสหรัฐอเมริกา
- นิติศาสตร์ มหาบัณฑิต Harvard University ประเทศสหรัฐอเมริกา
- นิติศาสตร์บัณฑิต เกียรตินิยม จุฬาลงกรณ์มหาวิทยาลัย
- ประกาศนียบัตร สถาบันกรรมการบริษัทไทย หลักสูตร Director Accreditation Program (DAP) สมาคมส่งเสริมสถาบันกรรมการบริษัทไทย

### ประสบการณ์ทำงาน

- เลขาธิการขององค์การสหประชาชาติ UN-ESCAP
- ทนายความ สำนักงานทนายความ เคิร์ควูด
- ทนายความ สำนักงาน Hale and Dorr เมืองบอสตัน สหรัฐอเมริกา
- ทนายความและผู้จัดการ บริษัท ที่ปรึกษากฎหมายสากล จำกัด
- หัวหน้าฝ่ายภาษีอากรของสำนักงาน เอส-จี-วี ณ กรุง
- ที่ปรึกษากฎหมายของธนาคารโลก ประจำกรุงวอชิงตัน สหรัฐอเมริกา
- รองผู้อำนวยการฝ่ายบริหาร การปิโตรเลียมแห่งประเทศไทย
- รัฐมนตรีช่วยว่าการกระทรวงพาณิชย์

### ตำแหน่งปัจจุบัน

- ประธานคณะกรรมการ กรรมการอิสระ กรรมการตรวจสอบ และประธานคณะกรรมการสรรหาและกำหนดค่าตอบแทน บริษัท เอลวีไอ จำกัด (มหาชน)
- ที่ปรึกษากฎหมายอิสระ สำนักงานกฎหมาย ดร.สุวรรณ
- กรรมการบริหาร บริษัท เบอร์ลี่ ยุคเกอร์ จำกัด (มหาชน)
- กรรมการบริหาร โรงพยาบาลบำรุงราษฎร์ จำกัด (มหาชน)
- ประธานกรรมการบริษัท ไทยสแตนเลสสตีล จำกัด



ดร. ปรัชญา เปี่ยมสมบูรณ์

## กรรมการอิสระ กรรมการตรวจสอบ และกรรมการสรรหาและกำหนดค่าตอบแทน

### การศึกษา

- ปริญญาโทและปริญญาเอก ด้านวิศวกรรม (Operations Research), Texas A&M University ประเทศสหรัฐอเมริกา
- Professional Engineer, Industrial Engineering, State of Texas ประเทศสหรัฐอเมริกา
- วิศวกรรมศาสตรบัณฑิต จุฬาลงกรณ์มหาวิทยาลัย
- ปริญญาบัตรวิทยาลัยป้องกันราชอาณาจักร (ภาครัฐร่วมเอกชน รุ่น 12)
- ประกาศนียบัตรสถาบันกรรมการบริษัทไทย หลักสูตร Director Certification Program สมาคมส่งเสริมสถาบันกรรมการบริษัทไทย

### ประสบการณ์ทำงาน

- ที่ปรึกษาด้านระบบสารสนเทศให้กับภาครัฐและเอกชน มากกว่า 70 แห่ง ทั้งในประเทศไทย และสหรัฐอเมริกา
- คณะที่ปรึกษารัฐมนตรีว่าการกระทรวงเทคโนโลยีสารสนเทศและการสื่อสารด้านการพัฒนาอุตสาหกรรมอิเล็กทรอนิกส์ (e-Industry)
- คณะอนุกรรมการการวิทยาศาสตร์ และเทคโนโลยีสารสนเทศและการพลังงานอุตสาหกรรม
- ประธานคณะกรรมการเทคโนโลยีสารสนเทศและการสื่อสารโทรคมนาคม หอการค้าไทย
- คณะทำงานจัดทำแผนแม่บทเทคโนโลยีสารสนเทศและการสื่อสารแห่งชาติ สวทช.
- ตัวแทนภาคเอกชนในคณะกรรมการ e-ASEAN Task Force กระทรวงพาณิชย์
- คณะกรรมการเทคโนโลยีสารสนเทศและการสื่อสารแห่งชาติ
- รองเลขาธิการคณะกรรมการการวิจัยและพัฒนาวิจัยการร่างพระราชบัญญัติว่าด้วยการกระทำความผิดเกี่ยวกับคอมพิวเตอร์ สำนักงานเลขาธิการสภานิติบัญญัติแห่งชาติ
- คณะอนุกรรมการฝ่ายกิจการต่างประเทศ สภาวิศวกร

### ตำแหน่งปัจจุบัน

- กรรมการอิสระ กรรมการตรวจสอบ และกรรมการสรรหาและกำหนดค่าตอบแทนบริษัท เอลวีไอ จำกัด (มหาชน)
- กรรมการผู้จัดการ บริษัท ชิม ชีสเต็ม (ประเทศไทย) จำกัด
- กรรมการผู้จัดการ บริษัท ปกิณ พร็อพเพอร์ตี้ จำกัด
- กรรมการบริษัท คาชาวดี้ จำกัด
- ประธานกรรมการ บริษัท เซาว์ สตีล อินดัสทรี จำกัด (มหาชน)
- ผู้เชี่ยวชาญประจำประธานกรรมการการเลือกตั้ง สำนักงานคณะกรรมการการเลือกตั้ง
- ที่ปรึกษาคณะกรรมการบริหารสถาบันรหัสสากล สภาอุตสาหกรรมแห่งประเทศไทย
- คณะกรรมการกิจการ APEC และคณะกรรมการกิจการองค์การระหว่างประเทศ สภาหอการค้าไทย



นายตรีชัชวาล บุนนาค

## กรรมการอิสระ ประธานคณะกรรมการตรวจสอบ และกรรมการสรรหาและกำหนดค่าตอบแทน

### การศึกษา

- ปริญญาโทบริหารธุรกิจ University of North Texas ประเทศสหรัฐอเมริกา
- ประกาศนียบัตรสถาบันกรรมการบริษัทไทย หลักสูตร Director Certification Program รุ่นที่ 12/2001 สมาคมส่งเสริมสถาบันกรรมการบริษัทไทย

### ตำแหน่งปัจจุบัน

- กรรมการอิสระ ประธานคณะกรรมการตรวจสอบ และกรรมการสรรหาและกำหนดค่าตอบแทนบริษัท เอสวีไอ จำกัด (มหาชน)
- กรรมการอิสระ กรรมการตรวจสอบ และกรรมการสรรหา บริษัท ไทคอน อินดัสเตรียล คอนเน็คชั่น จำกัด (มหาชน)



นายวีรพันธ์ พูลเกษ

## กรรมการ

### การศึกษา

- ปริญญาโท สาขาวิศวกรรมไฟฟ้า University of Colorado ประเทศสหรัฐอเมริกา
- ประกาศนียบัตรสถาบันกรรมการบริษัทไทย หลักสูตร Director Certification Program (สมาชิก ผู้ทรงคุณวุฒิอาวุโส) สมาคมส่งเสริมสถาบันกรรมการบริษัทไทย ปี 2545
- หลักสูตรผู้บริหารระดับสูง สถาบันวิทยาการตลาดทุน ปี 2553

### ประสบการณ์ทำงาน

- กรรมการผู้จัดการ บริษัท เอช แอนด์ คิว (ประเทศไทย) จำกัด
- ผู้ช่วยกรรมการบริษัท ไทยเสรีทองเย็น จำกัด
- กรรมการ บริษัท โรงพยาบาลราชธานี จำกัด (มหาชน)
- นายกสมาคม สมาคมไทยผู้ประกอบการธุรกิจเงินร่วมลงทุน
- กรรมการ และเหรัญญิก สมาคมอาหารแช่เยือกแข็งไทย

### ตำแหน่งปัจจุบัน

- กรรมการ บริษัท เอสวีไอ จำกัด (มหาชน)
- กรรมการ บริษัท อีโค อินดัสเตรียล เซอร์วิสเชส จำกัด
- กรรมการผู้จัดการ บริษัท ไทคอน อินดัสเตรียล คอนเน็คชั่น จำกัด (มหาชน)
- กรรมการ บริษัท ไทคอน โลจิสติกส์พาร์ค จำกัด
- กรรมการ และ กรรมการสรรหา บริษัท ไทยเคนเปเปอร์ จำกัด (มหาชน)
- กรรมการ, กรรมการพิจารณาค่าตอบแทน และกรรมการตรวจสอบ บริษัท ฟาบริเนท จำกัด
- เหรัญญิกและกรรมการ สมาคมไทยผู้ประกอบการธุรกิจเงินร่วมลงทุน
- กรรมการ หอการค้าสิงคโปร์-ไทย



นายพงษ์ศักดิ์ โล่ห์ทองคำ

## กรรมการ กรรมการสรรหาและกำหนดค่าตอบแทน และประธานเจ้าหน้าที่บริหาร

### การศึกษา

- Bachelor of Science in Electrical Engineering and Computer Science, University of California at Berkeley, USA
- ประกาศนียบัตรสถาบันกรรมการบริษัทไทย หลักสูตร Director Certification Program สมาคมส่งเสริมสถาบันกรรมการบริษัทไทย
- หลักสูตรผู้บริหารระดับสูง สถาบันวิทยาการตลาดทุน ปี 2554

### ประสบการณ์ทำงาน

- กรรมการผู้จัดการ Universal Instrument Corporation, Asia Operation
- รองประธานเจ้าหน้าที่บริหารและผู้จัดการทั่วไป บริษัท ฮานา ไมโครอิเล็กทรอนิกส์ จำกัด
- ประธานบริหาร Multichip Technologies Incorporated

### ตำแหน่งปัจจุบัน

- กรรมการบริษัท, กรรมการสรรหาและกำหนดค่าตอบแทน และประธานเจ้าหน้าที่บริหาร บริษัท เอสวีไอ จำกัด (มหาชน)
- ประธานกรรมการบริษัทเอ็มเอฟจี โซลูชั่น จำกัด

## คณะผู้บริหาร



นายพงษ์ศักดิ์ โล่ห์ทองคำ

### ประธานเจ้าหน้าที่บริหาร

#### การศึกษา/การอบรม

- Bachelor of Science in Electrical Engineering and Computer Science, University of California at Berkeley, USA
- ประกาศนียบัตรสถาบันกรรมการบริษัทไทย หลักสูตร Director Certification Program สมาคมส่งเสริมสถาบันกรรมการบริษัทไทย
- หลักสูตรผู้บริหารระดับสูง สถาบันวิทยาการตลาดทุน ปี 2554

#### ประสบการณ์ทำงาน

- กรรมการผู้จัดการ Universal Instrument Corporation, Asia Operation
- รองประธานเจ้าหน้าที่บริหารและผู้จัดการทั่วไป บริษัท ฮานา ไมโครอิเล็กทรอนิกส์ จำกัด
- ประธานบริหาร Multichip Technologies Incorporated

#### ตำแหน่งปัจจุบัน

- กรรมการบริษัท, กรรมการสรรหาและกำหนดค่าตอบแทน และประธานเจ้าหน้าที่บริหาร บริษัท เอสวีไอ จำกัด (มหาชน)
- ประธานกรรมการบริษัทเอ็มเอฟจี โซลูชั่น จำกัด

### รองประธานฝ่ายพัฒนาธุรกิจ

#### การศึกษา/การอบรม

- วิศวกรรมศาสตรมหาบัณฑิต สาขาวิศวกรรมอิเล็กทรอนิกส์ สถาบันเทคโนโลยีพระจอมเกล้าเจ้าคุณทหารลาดกระบัง

#### ประสบการณ์ทำงาน

- ผู้อำนวยการฝ่ายพัฒนาธุรกิจ บริษัท เอสวีไอ จำกัด (มหาชน)
- ผู้อำนวยการฝ่ายเทคนิคบริษัท เอสวีไอ จำกัด (มหาชน)

#### ตำแหน่งปัจจุบัน

- รองประธานฝ่ายพัฒนาธุรกิจ บริษัท เอสวีไอ จำกัด (มหาชน)



นายเรืองพจน์ ภัคดุรงค์



นางพิศมัย สายบัว

### ผู้อำนวยการฝ่ายบริหารการเงิน บัญชี และสารสนเทศ

#### การศึกษา/การอบรม

- บัญชีมหาบัณฑิต จุฬาลงกรณ์มหาวิทยาลัย
- นิติศาสตรบัณฑิต มหาวิทยาลัยธรรมศาสตร์
- บัญชีบัณฑิต จุฬาลงกรณ์มหาวิทยาลัย
- Certified in Production and Inventory Management (CPIM) from American Production and Inventory Control Society (APICS)
- ประกาศนียบัตรสถาบันกรรมการบริษัทไทย หลักสูตร Director Certification Program สมาคมส่งเสริมสถาบันกรรมการบริษัทไทย

#### ประสบการณ์ทำงาน

- ผู้อำนวยการฝ่ายบริหาร บัญชี การเงิน และ สารสนเทศ บริษัท สตาร์ปรีนส์ จำกัด (มหาชน)
- ผู้อำนวยการฝ่ายโลจิสติกส์และรองประธานเจ้าหน้าที่บริหารฝ่ายบัญชีการเงินบริษัท Alphatec Semiconductor Packaging จำกัด และบริษัท Alphatec Holding จำกัด
- ผู้อำนวยการอาวุโสฝ่ายบัญชีและการเงินบริษัท Read-Rite (ประเทศไทย) จำกัด
- ผู้อำนวยการฝ่ายบัญชี การเงิน บริหาร และ กรรมการบริษัทMicropolis Corporation (ประเทศไทย) จำกัด
- ผู้อำนวยการฝ่ายบัญชี การเงิน สารสนเทศ และ เลขานุการคณะกรรมการบริษัท National Semiconductor (กรุงเทพ) จำกัด

#### ตำแหน่งปัจจุบัน

- ผู้อำนวยการฝ่ายบริหารการเงิน บัญชี และ สารสนเทศบริษัท เอสวีไอ จำกัด (มหาชน)





นายคาร์สเท็น เบร์เมอร์สคอฟ เคเซนต์

### ตัวแทนการตลาดกลุ่มสแกนดิเนเวีย

#### การศึกษา/การอบรม

- Bachelor in Organization, Neils Brock - Copenhagen Business College, Denmark
- Bachelor of Electronics Engineer, Frederiksberg Technical School, Denmark

#### ประสบการณ์ทำงาน

- ผู้จัดการฝ่ายขาย, Anker Consulting A/S
- ผู้จัดการฝ่ายบริหารโครงการด้านการตลาด, Phase One A/S

#### ตำแหน่งปัจจุบัน

- ผู้อำนวยการฝ่ายการตลาดกลุ่มสแกนดิเนเวีย บริษัท เอสวีไอ จำกัด (มหาชน)



นายพิเชษฐ กนกศิริมา

### ผู้อำนวยการฝ่ายจัดซื้อ/บริหารสินค้าคงเหลือ

#### การศึกษา/การอบรม

- บริหารธุรกิจมหาบัณฑิต มหาวิทยาลัยธรรมศาสตร์
- วิศวกรรมศาสตรบัณฑิต (เกียรตินิยมอันดับสอง) สาขาวิศวกรรมอิเล็กทรอนิกส์ สถาบันเทคโนโลยีพระจอมเกล้าเจ้าคุณทหารลาดกระบัง

#### เกียรติบัตรวิชาชีพ

- ด้านการบริหารการผลิตและวางแผนสินค้าคงคลัง
- ด้านการบริหารการจัดซื้อ การจัดหาและการจัดส่ง
- ด้านการบริหารการจัดการซัพพลายเชน

#### ประสบการณ์ทำงาน

- ผู้อำนวยการฝ่ายบริหารวัตถุดิบ-สรรหาและจัดซื้อ บริษัท เอสวีไอ จำกัด (มหาชน)
- ผู้ช่วยผู้อำนวยการฝ่ายสรรหาวัตถุดิบบริษัท เอสวีไอ จำกัด (มหาชน)
- ผู้ช่วยผู้อำนวยการฝ่ายควบคุมวัตถุดิบ บริษัท เอสวีไอ จำกัด (มหาชน)
- ผู้อำนวยการฝ่ายสรรหาวัตถุดิบบริษัท ACT จำกัด

#### ตำแหน่งปัจจุบัน

- ผู้อำนวยการฝ่ายบริหารวัตถุดิบ บริษัท เอสวีไอ จำกัด (มหาชน)



นายวิรัตน์ ผูกไทย

### ผู้อำนวยการฝ่ายพัฒนาธุรกิจ

#### การศึกษา/การอบรม

- บริหารธุรกิจมหาบัณฑิต สาขาบริหารธุรกิจระหว่างประเทศ มหาวิทยาลัยอีสต์เทิร์นเอเซีย
- วิทยาศาสตร์บัณฑิต สาขาฟิสิกส์ มหาวิทยาลัยศิลปากร

#### ประสบการณ์ทำงาน

- ผู้ช่วยผู้อำนวยการฝ่ายพัฒนาธุรกิจ บริษัท เอสวีไอ จำกัด (มหาชน)
- ผู้ช่วยผู้อำนวยการฝ่ายบริหารโครงการด้านการตลาด บริษัท เอสวีไอ จำกัด (มหาชน)
- ผู้จัดการอาวุโสฝ่ายบริหารโครงการด้านการตลาดบริษัท เอสวีไอ จำกัด (มหาชน)

#### ตำแหน่งปัจจุบัน

- ผู้อำนวยการฝ่ายพัฒนาธุรกิจ บริษัท เอสวีไอ จำกัด (มหาชน)



ดร.เรย์มอนด์ ราเมียร์

### ผู้อำนวยการฝ่ายประกันคุณภาพ

#### การศึกษา/การอบรม

- Master of Science and Ph.D. in Quality Management, Lacrosse University, USA
- Bachelor of Science in Electrical Engineering, Mankato State University, USA

#### ประสบการณ์ทำงาน

- ผู้อำนวยการฝ่ายประกันคุณภาพ, บริษัท Innovexประเทศไทย
- ผู้จัดการอาวุโสฝ่ายประกันคุณภาพ บริษัท Innovexประเทศไทย

#### ตำแหน่งปัจจุบัน

- ผู้อำนวยการฝ่ายประกันคุณภาพ บริษัท เอสวีไอ จำกัด (มหาชน)



นายมนูญ หนูเนตร

### ผู้อำนวยการฝ่ายทรัพยากรบุคคล

#### การศึกษา/การอบรม

- วิทยาศาสตร์มหาบัณฑิต Human Potential and Leadership Development, Murray State University, รัฐเคนทักกี ประเทศสหรัฐอเมริกา
- พัฒนบริหารศาสตรมหาบัณฑิต (รัฐประศาสนศาสตร์ การบริหารทรัพยากรมนุษย์) สถาบันบัณฑิตพัฒนบริหารศาสตร์
- ประกาศนียบัตร เนติบัณฑิตไทย
- นิติศาสตรบัณฑิต (เกียรตินิยมอันดับสอง) จุฬาลงกรณ์มหาวิทยาลัย

#### ประสบการณ์ทำงาน

- ผู้อำนวยการฝ่ายทรัพยากรบุคคลบริษัท แมทเทล กรุงเทพฯ จำกัด
- ผู้อำนวยการฝ่ายทรัพยากรบุคคลบริษัท ซีเกท เทคโนโลยี (ประเทศไทย) จำกัด

#### ตำแหน่งปัจจุบัน

- ผู้อำนวยการฝ่ายทรัพยากรบุคคล บริษัท เอสวีไอ จำกัด (มหาชน)



นายเวย์น เคนเนธ เอลลิส

### ผู้อำนวยการฝ่ายสรรหาวัตถุดิบ

#### การศึกษา/การอบรม

- BS In Business Admin With Some Courses Toward MBA, San Diego State University

#### ประสบการณ์ทำงาน

- ผู้อำนวยการฝ่ายสรรหาและจัดซื้อวัตถุดิบ บริษัท Fender Musical Instruments Corp. Scottsdale, Arizona
- ผู้อำนวยการฝ่ายพัฒนาระบบห่วงโซ่อุปทาน บริษัท Jabil Circuit, Inc., St. Petersburg, Florida

#### ตำแหน่งปัจจุบัน

- ผู้อำนวยการฝ่ายสรรหาวัตถุดิบบริษัท เอสวีไอ จำกัด (มหาชน)



นายเวิร์น มั่นเดล

### ผู้ช่วยผู้อำนวยการฝ่ายพัฒนาผลิตภัณฑ์

#### การศึกษา

- BS Business Management, Daniel Webster University, Merrimack NH, USA

#### ประสบการณ์ทำงาน

- Working with new products in the aerospace and telecommunication industries, USA.
- Litton Industries and Kollmorgen Corporation providing infrared and laser designation systems, USA.
- Signal Technology Corporation, USA.

#### ตำแหน่งปัจจุบัน

- ผู้ช่วยผู้อำนวยการฝ่ายพัฒนาผลิตภัณฑ์



นาย สมศักดิ์ จิตรอมรัตน์

### ผู้จัดการโรงงานสายการผลิต

#### การศึกษา

- วิศวกรรมศาสตรบัณฑิต สาขาวิศวกรรมการผลิต สถาบันเทคโนโลยี พระจอมเกล้าธนบุรี

#### ประสบการณ์การทำงาน

- ผู้อำนวยการฝ่ายผลิตบริษัท แมกเนคอมพรีชชั่นเทคโนโลยี(ประเทศไทย) จำกัด
- ผู้จัดการอาวุโสฝ่ายวิศวกรรมบริษัท เบลตันอินดรัสเทรียล(ประเทศไทย)จำกัด

#### ตำแหน่งปัจจุบัน

- ผู้จัดการโรงงานสายการผลิตบริษัท เอสวีไอ จำกัด(มหาชน)



## ประวัติความเป็นมาและพัฒนาการที่สำคัญ

บริษัท เอสวีไอ จำกัด (มหาชน) เดิมชื่อบริษัท เซมิคอนดักเตอร์ เวเนเจอร์ อินเตอร์เนชั่นแนล จำกัด ก่อตั้งขึ้นเมื่อวันที่ 2 สิงหาคม 2528 เพื่อดำเนินธุรกิจให้บริการผลิตสินค้าประเภทวงจรไฟฟ้าและผลิตภัณฑ์อิเล็กทรอนิกส์สำเร็จรูป โดยมีประวัติความเป็นมาและพัฒนาการที่สำคัญดังนี้

| ปี   | รายละเอียด   |
|------|--|
| 2532 | เข้าจดทะเบียนในตลาดหลักทรัพย์แห่งประเทศไทย   |
| 2537 | จดทะเบียนเป็นบริษัทมหาชนชื่อ บริษัท เซมิคอนดักเตอร์ เวเนเจอร์ อินเตอร์เนชั่นแนล จำกัด (มหาชน) ในวันที่ 25 พฤษภาคม 2537 มุ่งเน้นเป้าหมายเป็นผู้ผลิตสินค้าอิเล็กทรอนิกส์ที่ใช้เทคโนโลยีขั้นสูงประเภท ผลิตภัณฑ์สำเร็จรูป (Box-Build)  |
| 2540 | Asia Pacific Electronic Company Limited ซึ่งเป็นบริษัทในกลุ่มของ H&Q Asia Pacific ได้ประมูลซื้อหุ้นสามัญ ของ บริษัทฯ จากธนาคารกรุงเทพพาณิชย์การจำกัด (มหาชน) คิดเป็นร้อยละ 94.5 ของหุ้นที่ชำระแล้วทั้งหมด และได้กลายเป็น ผู้ถือหุ้นใหญ่ของบริษัทฯ  |
| 2543 | พัฒนาสายการผลิตโดยใช้เทคโนโลยี Micro-BGA และ Flip Chips ซึ่งเป็นกระบวนการที่ใช้เทคโนโลยีขั้นสูง  |
| 2546 | เปลี่ยนชื่อเป็น “บริษัท เอสวีไอ จำกัด (มหาชน)” เมื่อวันที่ 5 กุมภาพันธ์ 2546   |
| 2547 | จัดตั้งโรงงานแห่งที่ 2 ขึ้นที่สวนอุตสาหกรรมบางกะดี จังหวัดปทุมธานี เริ่มนำระบบ ERP ของ SAP เข้ามาใช้ในการวางแผน บริหารการดำเนินงานและวัตถุดิบ  |
| 2548 | ขยายกำลังการผลิตที่โรงงาน 2 รวมทั้งวางแผนปรับเปลี่ยนสายการผลิตที่โรงงาน 1 เพื่อให้สามารถรองรับการผลิตผลิตภัณฑ์ เทคโนโลยีขั้นสูงได้ จัดตั้งบริษัทย่อย Globe Vision Corp. โดยลงทุนร้อยละ 100<br>Globe Vision Corp. จัดตั้งบริษัทย่อย SVI China Limited (Hong Kong) โดยลงทุนร้อยละ 100 SVI China Limited (Hong Kong) จัดตั้งบริษัทย่อย SVI Electronics (Tianjin) Company Limited โดยลงทุนร้อยละ 100   |
| 2549 | เริ่มเปิดดำเนินงานโรงงาน ที่เมืองเทียนจิน ประเทศจีน  |
| 2550 | สร้างคลังสินค้า (Warehouse) เพิ่มที่โรงงาน 1 (ถนนแจ้งวัฒนะ นนทบุรี) สำหรับจัดเก็บวัตถุดิบและสินค้า โดยใช้พื้นที่ 600 ตารางเมตร เพื่รองรับการผลิตที่เพิ่มขึ้น<br>ติดตั้งเครื่องล้างแผงวงจรสำเร็จระบบ “อินไลน์ไฮโดรคลีนนิ่ง” ที่โรงงาน 1 เพิ่มเติม ซึ่งเป็นระบบที่ทันสมัยกว่าเดิม เพื่อช่วย เพิ่มประสิทธิภาพในกระบวนการผลิต<br>ขยายพื้นที่การผลิตเพิ่มขึ้นที่โรงงาน 2 และเพิ่มเครื่องจักรในการผลิตที่มีเทคโนโลยีและประสิทธิภาพสูง เพื่อเพิ่มกำลังการผลิตสำหรับตอบสนองความต้องการของลูกค้าที่เพิ่มขึ้น<br>เปลี่ยนแปลงมูลค่าหุ้น SVI ที่ตราไว้จากเดิมหุ้นละ 10 บาทเป็นหุ้นละ 1 บาท และเริ่มมีการซื้อขายในตลาดหลักทรัพย์แห่งประเทศไทยตามมูลค่าที่ตราไว้ใหม่ตั้งแต่วันที่ 18 พฤษภาคม เป็นต้นไป<br>จัดตั้งบริษัทย่อย ในประเทศเดนมาร์ก SVI A/S โดยลงทุนร้อยละ 100<br>Globe Vision Corp จัดตั้งบริษัทย่อย Shi Wei Electronics (HK) โดยลงทุนร้อยละ 100 |
| 2551 | โรงงาน 1 แจ้งวัฒนะ: ปรับปรุงอาคารโรงงานซึ่งมีพื้นที่การผลิตขนาด 3,300 ตารางเมตร ใหม่ทั้งหมด เพื่รองรับการผลิต ระบบใหม่ และช่วยประหยัดพลังงาน นอกจากนี้ ยังมีการขยายเพิ่มพื้นที่คลังสินค้าอีก 750 ตารางเมตร เพื่อตอบสนอง ความต้องการของลูกค้าที่จะลงทุนในส่วนศูนย์กระจายสินค้า<br>โรงงาน 2 บางกะดี: ติดตั้งเครื่องจักรหลักในการผลิตที่ทันสมัย และความเร็วสูงเพิ่มเติม รวมทั้งสิ้น 5 สายการผลิต และยัง ได้ก่อสร้างเพิ่มเติมในส่วนของพื้นที่สำนักงานอีก กว่า 800 ตารางเมตร เพื่รองรับการขยายตัวของการผลิต   |



- จัดซื้อโรงงานในประเทศไทยแห่งที่ 3 ขึ้นที่สวนอุตสาหกรรมบางกะดี จังหวัดปทุมธานี โดยมีพื้นที่ดินทั้งหมด 70,400 ตารางเมตร เพื่อรองรับการขยายตัวของธุรกิจ
- 2552 โรงงานแห่งที่ 3 บางกะดี ประเทศไทย: รวมศูนย์กระจายสินค้าจากโรงงาน 1 แฉ่งวัฒนะ และโรงงาน 2 บางกะดี เข้ามาไว้ที่โรงงาน 3 บางกะดี โดยการปรับปรุงอาคารและขยายเพิ่มพื้นที่คลังสินค้าขนาด 2,800 ตารางเมตร และจัดตั้งเป็นรูปแบบเขตปลอดอากร (Free Zone) จากการอนุมัติของกรมศุลกากร เพื่อเพิ่มประสิทธิภาพในการให้บริการของศูนย์กระจายสินค้าให้กับลูกค้า รวมทั้งการบริหารจัดการวัตถุดิบของผู้จำหน่ายสินค้า
- เริ่มดำเนินโครงการวิจัยพัฒนาและออกแบบเซลล์ไฟฟ้าพลังงานแสงอาทิตย์ (Solar Cell) ภายใต้เทคโนโลยี ในโครงการร่วมมือกับสถาบันเทคโนโลยีแห่งเอเชีย (AIT) ซึ่งเป็นโครงการที่จะนำเทคโนโลยีจากการวิจัยค้นคว้าเข้าสู่กระบวนการผลิตในอนาคต
- ได้รับการคัดเลือกเป็นบริษัทในกลุ่ม SET 100 Index จากตลาดหลักทรัพย์แห่งประเทศไทย
- ได้รับการคัดเลือกให้อยู่ในกลุ่มเข้าประกวด The Best Performance Awards และ The Best CEO Awards จากตลาดหลักทรัพย์แห่งประเทศไทย
- 2553 จัดซื้อโรงงานในประเทศไทย เป็นโรงงานแห่งที่ 5 ที่สวนอุตสาหกรรมบางกะดี จังหวัดปทุมธานี โดยมีพื้นที่ดินทั้งหมด 65,340 ตารางเมตร เพื่อรองรับการขยายตัวของธุรกิจ
- ปรับปรุงพื้นที่เพื่อใช้ในการผลิต (23,000 ตารางเมตร) และ ส่วนสำนักงาน ระยะที่ 1 และ 2 ของโรงงานแห่งที่ 3
- ได้รับการประเมินเป็นบริษัทจดทะเบียนที่มีระดับการกวดแลกิจการดีเลิศ จากสมาคมส่งเสริมสถาบันกรรมการบริษัทไทย (IOD) โดยได้รับการสนับสนุนจากสถาบันกองทุนเพื่อพัฒนาตลาดทุน ตลาดหลักทรัพย์แห่งประเทศไทย และ สำนักงานคณะกรรมการกำกับหลักทรัพย์และตลาดหลักทรัพย์ (ก.ล.ต.)
- ได้รับรางวัลเป็นคู่ค้ายอดเยี่ยมจากลูกค้าอันดับหนึ่งของบริษัทฯ
- 2554 ได้รับรางวัล นักลงทุนสัมพันธ์ดีเด่นจากตลาดหลักทรัพย์แห่งประเทศไทย ในกลุ่มบริษัทที่มีมูลค่าตามราคาตลาดโดยรวมของหลักทรัพย์ที่จดทะเบียน 10,000 ล้านบาท หรือ น้อยกว่า
- เกิดอุทกภัยที่โรงงานตั้งอยู่ที่นิคมอุตสาหกรรมบางกะดี ระหว่าง 21 ตุลาคม ถึง 5 ธันวาคม 2554 ระดับน้ำสูงประมาณ 4 เมตร จากระดับน้ำทะเล บริษัทฯได้ย้ายฐานการผลิตไปที่โรงงานถนนแจ้งวัฒนะ จังหวัดนนทบุรี และเริ่มการผลิตเมื่อ 8 พฤศจิกายน 2554
- เริ่มปรับปรุงพื้นที่ ที่โรงงานที่บางกะดีเมื่อ 8 ธันวาคม 2554 และเริ่มทำการผลิตได้กลางเดือน มกราคม 2555
- 2555 ได้รับรางวัล นักลงทุนสัมพันธ์ดีเด่นจากตลาดหลักทรัพย์แห่งประเทศไทย ในกลุ่มบริษัทที่มีมูลค่าตามราคาตลาดโดยรวมของหลักทรัพย์ที่จดทะเบียน 10,000 ล้านบาท หรือ น้อยกว่า เป็นปีที่ 2 ติดต่อกัน
- เริ่มทำการผลิตที่โรงงานบางกะดี หลังจากประสบอุทกภัย ตั้งแต่วันที่ 16 มกราคม 2555 และปลายปี 2555 มีกำลังการผลิตใกล้เคียงกับกำลังผลิตก่อนเกิดอุทกภัยเมื่อปลายปี 2554



## ภาพรวมการประกอบธุรกิจ

### ลักษณะการประกอบธุรกิจ

บริษัทฯ ประกอบธุรกิจให้บริการแบบครบวงจรในการประกอบผลิตภัณฑ์ประเภทวงจรไฟฟ้า และผลิตภัณฑ์อิเล็กทรอนิกส์สำเร็จรูป (Electronics Manufacturing Service – EMS) ให้แก่ลูกค้าที่เป็นเจ้าของผลิตภัณฑ์ต้นแบบ (Original Equipment Manufacturer: OEM) และลูกค้าที่เป็นผู้รับจ้างออกแบบผลิตภัณฑ์ (Design House) โดยบริษัทฯ เริ่มดำเนินงานจากการรับจ้างประกอบแผงวงจรไฟฟ้าอิเล็กทรอนิกส์ ต่อมาเมื่อมีความเชี่ยวชาญมากขึ้นจึงได้ปรับเปลี่ยนกลยุทธ์ โดยมุ่งเน้นการผลิตผลิตภัณฑ์อิเล็กทรอนิกส์สำเร็จรูป (Turnkey Box-Build) และการผลิตผลิตภัณฑ์สำเร็จรูปประเภทระบบ (System-Build)

ปัจจุบันลูกค้า ให้บริษัทผลิตสินค้า ตามกระบวนการผลิต โดยจะให้ผลิตตามกระบวนการผลิตเฉพาะขั้นตอนที่ 1 หรือ 2 ขั้นตอน หรือ ทั้ง 3 ขั้นตอน ก็ได้ ตามรายละเอียดดังนี้

#### 1. การผลิตแผงวงจรไฟฟ้าอิเล็กทรอนิกส์ (PCBA)

เป็นฐานธุรกิจเดิมของบริษัทฯ สร้างรายได้ในปี 2555 ประมาณร้อยละ 34 ของรายได้ทั้งหมด

#### 2. การผลิตสินค้าสำเร็จรูป (Turnkey Box-Build)

นอกเหนือจากการผลิตในข้อ 1 บริษัทฯ ได้ผลิตจนเป็นสินค้าสำเร็จรูป นอกจากนี้บริษัทฯ ยังให้บริการคำแนะนำต่างๆ แก่ลูกค้าในการออกแบบผลิตภัณฑ์ที่เหมาะสมกับขบวนการผลิต การทดสอบและการเลือกใช้วัสดุอุปกรณ์ที่จะก่อให้เกิดประสิทธิภาพสูงสุดในการแข่งขันในตลาด การใช้เทคโนโลยีการผลิตที่มีคุณภาพสูง รวมทั้งความคล่องตัวในการปรับเปลี่ยนสายการผลิตและการส่งมอบสินค้าที่รวดเร็วกว่าคู่แข่ง อีกทั้งมีต้นทุนการผลิตที่สามารถแข่งขันได้ในตลาด ซึ่งเป็นการสร้างความได้เปรียบในเชิงการแข่งขันของบริษัทฯ สินค้าสำเร็จรูปในกลุ่มนี้ได้แก่ อุปกรณ์วิทยุสื่อสารความถี่สูง, อุปกรณ์ดาวเทียมสื่อสาร, อุปกรณ์ควบคุมระบบเสียงในระบบดิจิทัล ที่ใช้ในสถานีส่งวิทยุและโทรทัศน์ รวมถึงห้องบันทึกเสียง (Digital Signal Processing Audio) อุปกรณ์รักษาความปลอดภัยระบบเครือข่ายด้วยเทคโนโลยีในระบบดิจิทัล อุปกรณ์ทางการแพทย์เพื่อช่วยในการฟัง เป็นต้น โดยมีอัตรารายได้ในปี 2555 ประมาณร้อยละ 64 ของรายได้ทั้งหมด

#### 3. การผลิตสินค้าสำเร็จรูปประเภทระบบ (System-Build)

บริษัทฯ ได้เพิ่มขีดความสามารถในการผลิตสินค้า จากการผลิตที่กล่าวในข้อ 2 โดยพัฒนาการ การผลิตสินค้าอิเล็กทรอนิกส์ที่ประกอบกันเป็นระบบและมีระดับการผลิตที่ซับซ้อนกว่าสินค้าอิเล็กทรอนิกส์สำเร็จรูปโดยทั่วไป เพื่อเป็นการสร้างรายได้และมูลค่าเพิ่มให้สูงขึ้น สินค้าสำเร็จรูปที่ประกอบกันเป็นระบบในกลุ่มนี้จึงมีขนาดใหญ่ สำหรับใช้ในระบบควบคุมอุตสาหกรรมขนาดใหญ่ หรือ เครื่องมือแพทย์ที่ใช้ในระบบตรวจวัดและวิเคราะห์ที่ใช้ในห้องแล็บหรือโรงพยาบาล เป็นต้น โดยมีอัตรารายได้ในปี 2555 ประมาณร้อยละ 2 ของรายได้ทั้งหมด

**สินค้าที่ผลิตโดยจัดกลุ่มตามกระบวนการผลิตดังกล่าวข้างต้น สามารถแบ่งตามลักษณะการใช้งานในธุรกิจต่างๆหรือแบ่งตามกลุ่มลูกค้าของผลิตภัณฑ์นั้นๆ ได้ 3 กลุ่ม ดังนี้**

1. ระบบควบคุมอุตสาหกรรม (Industrial Control System) เป็นผลิตภัณฑ์หลักของบริษัทฯ โดยมีรายได้ในปี 2555 ประมาณร้อยละ 36 ของรายได้ทั้งหมด ส่วนใหญ่เป็นผลิตภัณฑ์ที่ใช้กับระบบควบคุมอุณหภูมิความเย็น ระบบควบคุมกระแสไฟฟ้า และผลิตภัณฑ์บางผลิตภัณฑ์ที่กล่าวถึงในข้อ 2 ข้างต้น
2. ผลิตภัณฑ์เฉพาะกลุ่ม (Niche System) ได้แก่ ผลิตภัณฑ์ ที่มีเทคโนโลยีสูง ได้แก่ ผลิตภัณฑ์ดังต่อไปนี้
  - 2.1 ผลิตภัณฑ์ที่ใช้กับระบบสำนักงาน มีเทคโนโลยีสูง (Hi-End Office Automation) เช่น อุปกรณ์ที่ใช้กับระบบสำนักงานชนิดเครือข่ายไร้สายสำหรับการสื่อสาร หรือ เครื่องใช้สำนักงานชนิดเครือข่ายไร้สาย โดยสามารถทำงานหลายลักษณะงานบนเครื่องเดียวกัน เช่นสามารถถ่ายเอกสาร พิมพ์งาน สแกนเนอร์ เป็นต้น โดยมีอัตรารายได้ในปี 2555 ประมาณร้อยละ 42 ของรายได้ทั้งหมด
  - 2.2 อุปกรณ์สื่อสารโทรคมนาคม (Hi-End Telecommunications) ได้แก่ ผลิตภัณฑ์ที่ใช้สื่อสารผ่านดาวเทียม เพื่อใช้สำหรับเรือเดินสมุทร หรือ ใช้ในการส่งภาพและเสียงผ่านดาวเทียม โดยมีอัตรารายได้ในปี 2555 ประมาณร้อยละ 10 ของรายได้ทั้งหมด
  - 2.3 อุปกรณ์โสตทัศนียภาพ (Professional Audio and Video) เป็นอุปกรณ์ที่ใช้ในห้องบันทึกเสียงในวงการภาพยนตร์ขนาดใหญ่ ระบบเสียงในห้องประชุมระดับนานาชาติ หรือ ระบบเสียงสำหรับการแสดงคอนเสิร์ตระดับสากล โดยมีอัตรารายได้ในปี 2555 ประมาณร้อยละ 8 ของรายได้ทั้งหมด

2.4 อุปกรณ์อิเล็กทรอนิกส์ยานยนต์ (Automotive Electronics) เป็นอุปกรณ์ระบบเซ็นเซอร์ที่ใช้ในการควบคุมยางรถยนต์ หรือ พวงมาลัยเป็นต้น โดยมียอดขายได้ในปี 2555 ประมาณร้อยละ 1 ของรายได้ทั้งหมด

### 3. อุปกรณ์เครื่องมือแพทย์ (Medical Laboratory Equipment)

กลุ่มอุปกรณ์เครื่องมือแพทย์เป็นกลุ่มธุรกิจใหม่ที่ทางบริษัทฯ ได้รับมาตรฐานการรับรองคุณภาพ ISO 13485 แล้ว เป็นตลาดใหม่ของ บริษัทที่มีโอกาสเติบโต เป็นผลิตภัณฑ์ที่ต้องผลิตในพื้นที่ที่มีระบบควบคุมฝุ่นและความสะอาดในห้อง clean room ซึ่งระบบการผลิตของบริษัท ได้รับการยอมรับจากลูกค้าเป็นอย่างดี โดยกลุ่มลูกค้าปัจจุบันถือว่าเป็นลูกค้าที่มีส่วนแบ่งการตลาดในธุรกิจนี้ในระดับแนวหน้าของตลาดโลก โดยมียอดขายได้ในปี 2555 ประมาณร้อยละ 3 ของรายได้ทั้งหมด

ในปี 2555 บริษัทได้เริ่มผลิต ผลิตภัณฑ์ใหม่ ในกลุ่ม CCP (Communication Component Product) ซึ่งเป็นอุปกรณ์ที่ใช้กับระบบ สื่อสารที่มีเทคโนโลยีสูง และ เป็นผลิตภัณฑ์ที่กำลังเติบโตในอนาคต โดยบริษัทฯ มียอดขายในปี 2555 ยังไม่สูงมาก

### โรงงานผลิต

บริษัทฯ มีโรงงานผลิต 5 แห่ง ตั้งอยู่ในประเทศไทย 4 แห่ง และอยู่ที่ประเทศจีนอีก 1 แห่ง โดยโรงงานแห่งแรก ตั้งอยู่ที่ถนน แจ้งวัฒนะ จังหวัดนนทบุรี มีพื้นที่ดินทั้งหมด 22,472 ตร. เมตร เนื้อที่ในอาคาร 7,800 ตร.เมตร ในปี 2555 เน้นการผลิตสินค้าประเภทผลิตภัณฑ์ที่ใช้กับระบบสำนักงาน ที่มีเทคโนโลยีสูง โรงงานแห่งที่ 2 ตั้งอยู่ที่สวนอุตสาหกรรมบางกะดี จังหวัดปทุมธานี มีพื้นที่ดินทั้งหมด 17,215 ตร. เมตร เนื้อที่ในอาคาร 12,000 ตร.เมตร หยุดทำการผลิตหลังจากเกิดอุทกภัยปลายปี 2554 โรงงานแห่งที่ 3 ซึ่งปัจจุบันเป็นสำนักงานใหญ่ ตั้งอยู่ที่สวนอุตสาหกรรมบางกะดี จังหวัดปทุมธานี มีเนื้อที่ดินทั้งหมด 70,400 ตร.เมตร เนื้อที่ในอาคาร 38,000 ตร.เมตร เป็นโรงงานหลักที่ใช้ผลิตสินค้าทุกกลุ่ม โรงงานที่ 4 ตั้งอยู่ที่เมืองเทียนจิน ประเทศจีน เริ่มเปิดดำเนินการเมื่อต้นปี 2549 มีพื้นที่ทั้งหมด 7,787 ตร.เมตร พื้นที่ใช้สอย 5,812 ตร.เมตร โดยเน้นการผลิตผลิตภัณฑ์สำหรับลูกค้าที่มีโรงงานอยู่ในประเทศจีน โรงงานแห่งที่ 5 ตั้งอยู่ที่สวนอุตสาหกรรมบางกะดี จังหวัดปทุมธานี เป็นโรงงานที่ซื้อต้นปี 2554 มีพื้นที่ทั้งหมด 65,340 ตร.เมตร พื้นที่ใช้สอย 30,000 ตร.เมตร เป็นโรงงานที่ซื้อไว้เพื่อรองรับการขยายตัวของธุรกิจ

### สิทธิประโยชน์จากบีโอไอ

บริษัทฯ ได้รับสิทธิประโยชน์ทางภาษีจากสำนักงานคณะกรรมการส่งเสริมการลงทุน (BOI) สำหรับโรงงานทั้ง 3 โรงงาน โดย โรงงาน แห่งที่ 1 ที่ตั้งที่ถนนแจ้งวัฒนะ จังหวัดนนทบุรี และอีก 2 โรงงาน ตั้งที่สวนอุตสาหกรรมบางกะดี จังหวัดปทุมธานี ได้รับยกเว้นอากรขาเข้าสำหรับ เครื่องจักร อุปกรณ์ วัตถุดิบ วัสดุจำเป็น และได้รับยกเว้นภาษีเงินได้นิติบุคคล

รายละเอียดการส่งเสริมการลงทุน ดูได้จากหมายเหตุประกอบงบการเงินที่ 25

### โครงสร้างของบริษัทฯ และบริษัทย่อย

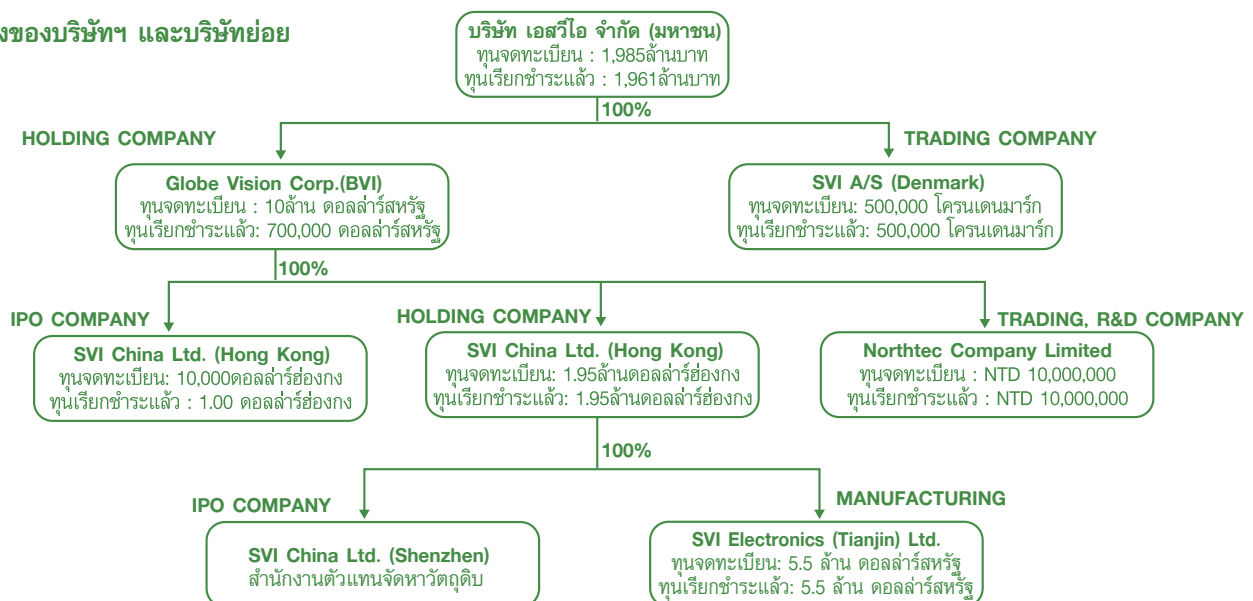

หมายเหตุ : IPO = International Purchasing Office สำนักงานจัดหาและจัดซื้อระหว่างประเทศ



โครงสร้างรายได้

รายได้ของบริษัทฯ ส่วนใหญ่จะมาจากการผลิตและจำหน่ายผลิตภัณฑ์ประเภทแผงวงจรไฟฟ้าและผลิตภัณฑ์อิเล็กทรอนิกส์เพียงอย่างเดียวเท่านั้น เพื่อให้สามารถมองภาพโครงสร้างรายได้ของบริษัทฯ ได้อย่างชัดเจน จึงแบ่งรายได้จากการขายของบริษัทฯ ออกตามประเภทของผลิตภัณฑ์ที่บริษัทฯ ทำการผลิตในช่วงปี 2552 – 2555 โดยสามารถจำแนกได้ดังนี้

| โครงสร้างรายได้                     | 2552<br>(งบการเงินรวม) |        | 2553<br>(งบการเงินรวม) |        | 2554<br>(งบการเงินรวม) |        | 2555<br>(งบการเงินรวม) |        |
|-------------------------------------|------------------------|--------|------------------------|--------|------------------------|--------|------------------------|--------|
|                                     | ล้านบาท                | ร้อยละ | ล้านบาท                | ร้อยละ | ล้านบาท                | ร้อยละ | ล้านบาท                | ร้อยละ |
| รายได้จากการขาย                     |                        |        |                        |        |                        |        |                        |        |
| 1. ระบบควบคุมอุตสาหกรรม             | 3,519                  | 53.7   | 4,076                  | 49.4   | 3,951                  | 46.4   | 2,801                  | 32.5   |
| 2.ผลิตภัณฑ์เฉพาะกลุ่ม(Niche System) |                        |        |                        |        |                        |        |                        |        |
| 2.1. ระบบสำนักงาน                   | 2,097                  | 32.0   | 2,640                  | 32.0   | 3,188                  | 37.5   | 3,198                  | 37.1   |
| 2.2 อุปกรณ์สื่อสารโทรคมนาคม         | 495                    | 7.6    | 615                    | 7.5    | 483                    | 5.7    | 741                    | 8.6    |
| 2.3 อุปกรณ์โสตทัศนทัศน์             | 273                    | 4.2    | 440                    | 5.3    | 369                    | 4.3    | 610                    | 7.1    |
| 2.4 อุปกรณ์อิเล็กทรอนิกส์ยานยนต์    | 6                      | 0.1    | 18                     | 0.2    | 126                    | 1.5    | 129                    | 1.5    |
| 3. อุปกรณ์เครื่องมือแพทย์           | 77                     | 1.2    | 290                    | 3.5    | 328                    | 3.9    | 225                    | 2.6    |
| 4. อุปกรณ์สินค้าอุปโภค              | 19                     | 0.3    | 0                      | 0      | 0                      | 0      | 0                      | 0      |
| รวมรายได้จากการขาย                  | 6,486                  | 98.9   | 8,079                  | 97.9   | 8,445                  | 99.3   | 7,704                  | 89.4   |
| กำไรจากอัตราแลกเปลี่ยน              | 13                     | 0.2    | 84                     | 1.0    | 11                     | 0.1    | 135                    | 1.6    |
| รายได้อื่น                          | 58                     | 0.9    | 91                     | 1.1    | 50                     | 0.6    | 780                    | 9.0    |
| รวมรายได้                           | 6,557                  | 100    | 8,254                  | 100    | 8,506                  | 100    | 8,619                  | 100    |

\*รายได้อื่นได้แก่ บริการให้เช่าคลังศูนย์กระจายสินค้า ให้เช่าคลังสินค้าในเขตปลอดภาษี และ ขายเศษซากวัสดุที่สูญเสียจากการผลิต และในปี 2555 รวมรับเงินค่าสินไหมทดแทนบางส่วนจำนวน 730 ล้านบาท จากเหตุการณ์อุทกภัย เป็นต้น

พัฒนาการการดำเนินงานที่สำคัญ

การดำเนินธุรกิจของบริษัทฯ ในปี 2555 มีพัฒนาการที่สำคัญในด้านต่างๆ ดังนี้

1. กลยุทธ์การตลาดและการแข่งขัน

บริษัทฯ มีลูกค้าทั้งที่เป็นเจ้าของผลิตภัณฑ์ต้นแบบและที่เป็นผู้รับจ้างออกแบบผลิตภัณฑ์อิเล็กทรอนิกส์ที่มีความสัมพันธ์อันดีกับบริษัทฯ มาเป็นเวลานาน ส่วนใหญ่เป็นลูกค้าขนาดกลางและเป็นเจ้าของผลิตภัณฑ์ซึ่งมีชื่อเสียงเป็นที่ยอมรับในตลาดโลกที่อยู่ในประเทศแถบสแกนดิเนเวียและยุโรปเป็นหลัก รองลงมาได้แก่ลูกค้าในกลุ่มที่มีบริษัทในเครือหลายประเทศ (Global Account) ซึ่งการมีลูกค้ากลุ่มนี้ในสัดส่วนที่สูงจะช่วยลดความเสี่ยงที่เกิดจากความผันผวนของเศรษฐกิจโลกได้ เพราะว่าบริษัทในเครือของแต่ละประเทศนั้นจะมีคำสั่งซื้อที่แยกออกจากกัน ซึ่งถ้าหากคำสั่งซื้อจากบริษัทในประเทศใดประเทศหนึ่งลดลงไป เนื่องจากเศรษฐกิจของประเทศนั้นหดตัว บริษัทฯ ก็จะมีคำสั่งซื้อจากบริษัทในเครือที่อยู่ในประเทศอื่นอยู่ บริษัทฯ มีรายได้และสัดส่วนการขายให้กลุ่มลูกค้าในประเทศต่างๆ ดังนี้

| รายได้จากการขายแบ่งตามกลุ่มลูกค้า | 2552<br>(งบการเงินรวม) |        | 2553<br>(งบการเงินรวม) |        | 2554<br>(งบการเงินรวม) |        | 2555<br>(งบการเงินรวม) |        |
|-----------------------------------|------------------------|--------|------------------------|--------|------------------------|--------|------------------------|--------|
|                                   | ล้านบาท                | ร้อยละ | ล้านบาท                | ร้อยละ | ล้านบาท                | ร้อยละ | ล้านบาท                | ร้อยละ |
| กลุ่มตลาดสแกนดิเนเวีย             | 3,795                  | 58.5   | 5,001                  | 61.9   | 5,235                  | 62.0   | 4,950                  | 64.3   |
| กลุ่มตลาดสหรัฐอเมริกา             | 327                    | 5.0    | 518                    | 6.4    | 519                    | 6.2    | 578                    | 7.5    |
| กลุ่มตลาดยุโรป                    | 254                    | 3.9    | 291                    | 3.6    | 398                    | 4.7    | 521                    | 6.8    |
| กลุ่มที่มีบริษัทในเครือหลายประเทศ | 1,936                  | 29.9   | 2,001                  | 24.8   | 2,045                  | 24.2   | 1,275                  | 16.5   |
| รวมตลาดต่างประเทศ                 | 6,313                  | 97.3   | 7,810                  | 96.7   | 8,197                  | 97.1   | 7,324                  | 95.1   |
| ตลาดในประเทศและตลาดอื่นๆ          | 173                    | 2.7    | 268                    | 3.3    | 248                    | 2.9    | 380                    | 4.9    |
| รวมรายได้จากการขาย*               | 6,486                  | 100.0  | 8,079                  | 100.0  | 8,445                  | 100.0  | 7,704                  | 100.0  |

\*ไม่รวมรายได้อื่น

บริษัทฯ ใช้กลยุทธ์การแข่งขันที่ครอบคลุมทั้งในด้านการดำเนินงาน การผลิต ผลิตภัณฑ์ และคุณภาพมาตรฐาน ดังนี้

#### การดำเนินงาน

บริษัทฯ เน้นความคล่องตัวในการให้บริการที่ครบวงจรแก่ลูกค้า ซึ่งสามารถรองรับความต้องการของลูกค้าที่ต้องการให้บริการบริษัทฯ เป็นผู้จัดหาวัตถุดิบให้ และมีทีมงานที่มีความรู้ความเชี่ยวชาญเพื่อให้บริการปรับปรุงแพคเกจจิ้งไฟฟ้าอิเล็กทรอนิกส์ก่อนการดำเนินการผลิตจริงแก่ลูกค้าเพื่อลดต้นทุนการผลิตสำหรับลูกค้า และเพิ่มประสิทธิภาพการผลิตให้แก่บริษัทฯ นอกจากนี้ บริษัทฯ ยังมีความสามารถในการออกแบบอุปกรณ์ตรวจสอบเพื่อใช้ในการทดสอบผลิตภัณฑ์ที่ประกอบเสร็จเรียบร้อยแล้วตามความต้องการของลูกค้าก่อนส่งมอบสินค้าให้แก่ลูกค้าเพื่อให้ลูกค้ามั่นใจในคุณภาพและประสิทธิภาพของสินค้าที่บริษัทฯ เป็นผู้ผลิต

นอกจากนี้บริษัทฯ ยังได้จัดตั้งทีมพัฒนาผลิตภัณฑ์ใหม่ เพื่อพัฒนาผลิตภัณฑ์ร่วมกับลูกค้าเพื่อให้บริการเกี่ยวกับสินค้าต้นแบบ (quick turn service) แก่ลูกค้า, ซึ่งทำให้บริษัทฯ ได้เปรียบคู่แข่งทั้งในด้านเวลาการเข้าสู่ตลาดและการออกแบบจากจุดเริ่มต้นวงจรชีวิตผลิตภัณฑ์

#### การผลิต

เพื่อรองรับความต้องการของลูกค้าที่เพิ่มขึ้นอย่างต่อเนื่อง บริษัทฯ ได้มีการเพิ่มกำลังการผลิตอย่างเหมาะสมควบคู่ไปกับการพัฒนาคุณภาพและความสามารถในการผลิต และเพื่อให้ทันกับเทคโนโลยี รวมถึงงานที่มีความซับซ้อนในกระบวนการผลิตระดับสูงของผลิตภัณฑ์เชิงระบบ (High-End System-Build) บริษัทฯ ได้ทำการปรับปรุงพื้นที่การผลิตอย่างต่อเนื่องเพื่อให้เกิดความเหมาะสมมากยิ่งขึ้นทั้งโรงงานที่สวนอุตสาหกรรมบางกะดี และที่ถนนแจ้งวัฒนะ นอกจากนี้แล้ว บริษัทฯ ยังได้ทำการติดตั้งเพิ่มเติมเครื่องจักร Surface Mount Technology (SMT), เครื่อง Flip Chips, เครื่อง X-ray และ เครื่อง Coating ซึ่งเป็นระบบที่มีเทคโนโลยีทันสมัยและช่วยเพิ่มประสิทธิภาพในกระบวนการผลิต

#### ผลิตภัณฑ์

บริษัทฯ จะเน้นผลิตผลิตภัณฑ์ที่มีมูลค่าส่วนเพิ่มสูงได้แก่ ผลิตภัณฑ์ประเภทระบบควบคุมอุตสาหกรรม และระบบสำนักงาน โดยเฉพาะอย่างยิ่งผลิตภัณฑ์ที่มีมูลค่าเพิ่มด้านแรงงานสูง กล่าวคือผลิตภัณฑ์ที่ต้องใช้การประกอบด้วยแรงงานคนและยังต้องใช้เทคโนโลยีขั้นสูงประกอบในการผลิต ผลิตภัณฑ์ที่มีวงจรอายุของสินค้ายาว บริษัทฯ ไม่มุ่งเน้นผลิตผลิตภัณฑ์สินค้าอุปโภค และผลิตภัณฑ์ประเภทโทรศัพท์เคลื่อนที่ ซึ่งมีมูลค่าส่วนเพิ่มต่ำ และมีการเปลี่ยนแปลงรูปแบบของผลิตภัณฑ์อยู่ตลอดเวลา ทั้งนี้ผลิตภัณฑ์ประเภทที่มีมูลค่าส่วนเพิ่มสูงดังกล่าวจะมีความหลากหลายของผลิตภัณฑ์สูง แต่จะจะมีคำสั่งซื้อในแต่ละครั้งไม่มาก ซึ่งผู้ผลิตในธุรกิจเดียวกันที่มีขนาดใหญ่กว่าบริษัทฯ จะไม่นิยมผลิตผลิตภัณฑ์ในลักษณะนี้ เนื่องจากการผลิตในปริมาณน้อยจะไม่คุ้มกับต้นทุนในการผลิต สำหรับผู้ผลิตที่มีขนาดใกล้เคียงกันหรือเล็กกว่าบริษัทฯ จะไม่มีความเชี่ยวชาญในการบริหารจัดการด้านวัตถุดิบ และเทคโนโลยีหรือประสบการณ์ด้านการผลิตเทียบเท่ากับบริษัทฯ

#### คุณภาพและมาตรฐาน

บริษัทฯ ให้ความสำคัญด้านคุณภาพสิ่งแวดล้อมและการปรับปรุงอย่างต่อเนื่องจนได้รับการรับรองมาตรฐานสากลจากสถาบันต่างๆ ที่มีชื่อเสียงเป็นที่ยอมรับในระดับนานาชาติ ซึ่งเป็นการสร้างโอกาสทางการตลาดให้แก่บริษัทฯ เป็นอย่างมาก โดยบริษัทฯ ได้รับการรับรองระบบบริหารคุณภาพและระบบการจัดการสิ่งแวดล้อม โดยมีรายละเอียดดังนี้

|         |   |
|---------|---|
| ปี 2538 | ได้รับการรับรองมาตรฐานคุณภาพขององค์กรการผลิต ISO 9002:1994 โดย TRADA  |
| ปี 2542 | ได้รับการรับรองมาตรฐานคุณภาพขององค์กรการผลิต ISO 9002:1994 โดย QSU ประเทศสิงคโปร์   |
| ปี 2545 | ได้รับการรับรองระบบการจัดการสิ่งแวดล้อมตามมาตรฐานสากล ISO 14001:1996 Environmental Management System จากสถาบันตรวจสอบและรับรองมาตรฐานคุณภาพ AJA Registrars  |
|         | ได้รับการรับรองมาตรฐานคุณภาพ สำหรับองค์กรที่ผลิตชิ้นส่วนสำหรับผลิตและซ่อมบำรุงยานยนต์ ISO/TS 16949:2002 ซึ่งเป็นมาตรฐานคุณภาพที่กำหนดโดยกลุ่มอุตสาหกรรมยานยนต์และเป็นมาตรฐานรับรองคุณภาพขององค์กรสูงสุดในปัจจุบันจากสถาบันตรวจสอบและรับรองมาตรฐานคุณภาพ TUV Rheinland Thailand Ltd. โดยมีรายละเอียดตามมาตรฐานบางส่วนนำมาจากมาตรฐานของ ISO 9001:2000 เป็นพื้นฐาน ทั้งนี้ บริษัทฯ ได้รับการรับรองระบบบริหารคุณภาพสำหรับองค์กรการผลิต ISO 9001:2000 เป็นการต่อเนื่องจากมาตรฐานคุณภาพขององค์กร ISO 9002:1994 ที่ได้รับในปี 2538 |
| ปี 2546 | ผ่านการทดสอบขั้นต้นในมาตรฐานคุณภาพขององค์กรการผลิต ISO 13485:2002 สำหรับผลิตภัณฑ์ทางการแพทย์  |
| ปี 2548 | ขยายการครอบคลุมระบบบริหารคุณภาพ ISO 9001:2000 และ ระบบสำหรับองค์กรที่ผลิตชิ้นส่วนสำหรับผลิตและซ่อมบำรุงยานยนต์ ISO/TS 16949:2002 ไปยังโรงงาน 2 จนได้รับการรับรองครอบคลุมทั้งระบบจากสถาบัน TUV Rheinland Thailand Ltd.   |
|         | ได้รับการรับรองระบบการจัดการสิ่งแวดล้อมตามมาตรฐาน ISO 14001:2004 Environmental Management System (New Version) ซึ่งปรับปรุงต่อเนื่องจากมาตรฐาน ISO 14001:1996 ที่ได้รับในปี 2545 จากสถาบัน AJA Registrars   |
| ปี 2549 | ผ่านการตรวจติดตามคุณภาพ ISO 9001:2000, ISO/TS 16949:2002, ISO 14001:2004 ทุกระบบ และได้รับการยืนยันถึงประสิทธิภาพในการปรับปรุงอย่างต่อเนื่อง (Surveillance Audit)   |
|         | ได้รับการรับรองมาตรฐานสากลระบบบริหารคุณภาพ ISO 9001:2000 Quality Management System ของโรงงานที่เทียนจิน ประเทศจีน จากสถาบันตรวจสอบและรับรองมาตรฐานคุณภาพ TUV Rheinland Thailand Ltd.  |

|         |   |
|---------|---|
| ปี 2550 | <p>ผ่านการตรวจติดตามคุณภาพ ISO 9001:2000, ISO/TS 16949:2002, ISO 14001:2004 ทุกระบบ และได้รับการยืนยันถึงประสิทธิภาพในการปรับปรุงอย่างต่อเนื่อง (Surveillance Audit)</p> <p>ได้รับการรับรองระบบบริหารคุณภาพ ISO 9001:2000 สำหรับโรงงานในประเทศจีน รวมทั้งการขยายขอบข่ายการรับรองผลิตภัณฑ์จากแผงวงจรไฟฟ้าเป็นแผงวงจรไฟฟ้าและผลิตภัณฑ์อิเล็กทรอนิกส์พร้อมใช้</p> <p>โรงงานที่เทียนจิน ประเทศจีน ผ่านการทดสอบขั้นต้นในระบบการจัดการสิ่งแวดล้อมตามมาตรฐาน ISO 14001:2004 Environmental Management System จากหน่วยงานรับรองในประเทศจีน</p>   |
| ปี 2551 | <p>ความสำเร็จอีกก้าวหนึ่งของการปรับปรุงอย่างต่อเนื่อง ของบริษัทฯ คือการจัดทำระบบการควบคุมเอกสารใหม่ ให้เป็นแบบ On Line Document Controlling ที่มีประสิทธิภาพในการออกเอกสาร การแก้ไข และการอนุมัติอย่างเป็นระบบโดยใช้เวลาในการดำเนินการ การติดตาม และการควบคุมที่ดีกว่าเดิม ระบบนี้เรียกว่า DocMASTER System ที่สามารถนำมาใช้ได้ทั้งโรงงาน SVI ในประเทศไทยและประเทศจีน บนฐานข้อมูลเอกสารหลักเดียวกัน ระบบนี้สร้างความพึงพอใจให้กับลูกค้าทั้งภายในและภายนอกบริษัท การควบคุมเอกสารที่ใช้ระบบนี้ เป็นที่ยอมรับตามมาตรฐานสากลทุกระบบได้แก่ ISO 9001:2000, ISO/TS 16949:2002 และ ISO 14001:2004</p> |
| ปี 2552 | <p>ได้รับการรับรองมาตรฐานสากลระบบการบริหารงานคุณภาพ ISO 9001:2008 และ ISO/TS 16949:2009 ซึ่งเป็นระบบที่ได้รับการปรับข้อกำหนดเมื่อปี 2008 และ 2009 จากสถาบันตรวจสอบและรับรองมาตรฐานคุณภาพ TUV Rheinland Thailand Ltd.</p> <p>ได้รับการรับรองมาตรฐานสากลระบบการบริหารงานคุณภาพ ISO 13485 ซึ่งเป็นระบบการบริหารคุณภาพ ผลิตภัณฑ์อุปกรณ์และเครื่องมือทางการแพทย์ จากสถาบันตรวจสอบและรับรองมาตรฐานคุณภาพ British Standard Institution of Thailand</p>   |
| ปี 2553 | <p>ได้ผ่านการรับรองด้วยระบบการบริหารคุณภาพ, ISO9001:2008, ISO/TS16949:2009, ISO13485:2003 และระบบการบริหารสิ่งแวดล้อม ISO14001:2004 ซึ่งจะต้องทำการตรวจรับรองระบบทุกปีจากผู้ตรวจ</p>  |
| ปี 2554 | <p>ได้ผ่านการรับรองระบบการบริหารสิ่งแวดล้อม อาชีวอนามัย และความปลอดภัย ISO 14001:2004 + OHSAS 18001:2007 จาก AJA Registras สำหรับโรงงานที่ นิคมอุตสาหกรรมบางกะดี</p> <p>เกิดอุทกภัยที่สวนอุตสาหกรรมบางกะดีเดือน ตุลาคมได้โอนย้ายสายการผลิตมาผลิตที่ SVI แจ้งวัฒนะ ภายใต้ระบบการบริหารคุณภาพ, ISO9001:2008, ISO/TS16949:2009 จาก TUV Rheinland ที่ยังคงมีสภาพการควบคุมระบบการบริหารคุณภาพฯ ในช่วงวันที่ 3 เมษายน 2553 ถึง วันที่ 11 กุมภาพันธ์ 2555 และพร้อมผลิตได้ตั้งแต่เดือนพฤศจิกายนเป็นต้นมา</p>  |
| ปี 2555 | <p>ได้ผ่านการรับรองมาตรฐานสากลระบบการบริหารงานคุณภาพและใบรับรองสำหรับกลุ่มผลิตภัณฑ์ทั่วไป ISO9001:2008 , กลุ่มยานยนต์ TS16949:2009 และของกลุ่มเครื่องมือแพทย์ ISO13485:2003 ของผู้ตรวจสอบระบบจาก TUV Rheinland ประเทศเยอรมัน และ BSI จากประเทศอังกฤษตามลำดับ</p>  |

## 2. การจัดหาวัตถุดิบ

วัตถุดิบหลักที่ใช้ในการผลิตของบริษัทฯ จะสั่งซื้อจากต่างประเทศโดยนำเข้าจากหลายประเทศ เช่น เดนมาร์ก สิงคโปร์ ฮองกง ญี่ปุ่น และสหรัฐอเมริกา เป็นต้น บริษัทฯ ให้ความสำคัญในการจัดหาวัตถุดิบและชิ้นส่วนอิเล็กทรอนิกส์เป็นอย่างมาก เนื่องจากการบริหารจัดการที่ดีด้านการจัดหาวัตถุดิบทั้งในด้านราคาและระยะเวลาในการจัดหาวัตถุดิบจะทำให้บริษัทฯ สามารถรับคำสั่งซื้อจากลูกค้าและดำเนินการผลิตได้อย่างต่อเนื่อง

ในขณะเดียวกัน บริษัทฯ ได้ให้ความสำคัญในการจัดหาวัตถุดิบโดยสำนักงานจัดหาวัตถุดิบที่มีอยู่ในประเทศ เดนมาร์ก จีน ไต้หวัน และไทย ส่วนหน่วยงานจัดซื้อกลางอยู่ที่ประเทศไทย เป็นผู้จัดทำรายการชิ้นส่วนและวัตถุดิบที่ต้องการใช้ในโครงการต่างๆ ให้กับผู้แทนจำหน่ายชิ้นส่วนวัสดุ ทั้งนี้การอนุมัติสั่งซื้อวัตถุดิบจะอยู่ในความรับผิดชอบของหน่วยงานจัดซื้อกลางในประเทศไทย และจะตัดสินใจเลือกซื้อโดยตรงกับผู้จัดจำหน่ายหรือสั่งซื้อผ่านทางสำนักงานขายที่เป็นตัวแทน ขึ้นอยู่กับเงื่อนไข ราคา และผลงานของผู้ขายเป็นสำคัญ โดยทั้งนี้ได้จัดให้มีการแข่งขันด้านราคาผ่านระบบ Online บริษัทฯ มีนโยบายที่จะจัดซื้อชิ้นส่วนวัสดุที่สามารถหาได้ทั้งในและต่างประเทศโดยพิจารณาการแข่งขันด้านราคาและคุณภาพเป็นสำคัญต่อไป

## 3. การทดสอบการผลิต

บริษัทฯ จะทำการผลิตผลิตภัณฑ์ให้กับลูกค้าตามคำสั่งผลิตของลูกค้า โดยก่อนที่จะเดินสายการผลิตจริง บริษัทฯ จะส่งผลิตภัณฑ์ตัวอย่างจากการทดลองเดินสายการผลิตให้ลูกค้าตรวจสอบคุณภาพก่อนและจึงเริ่มทำการผลิตเชิงพาณิชย์ ภายหลังได้รับการอนุมัติจากลูกค้า ทั้งนี้เพื่อลดความเสี่ยงอันเนื่องจากการถ่ายโอนเทคโนโลยีหรือเงื่อนไขในการตรวจสอบหรือผลิตผลิตภัณฑ์

## 4. การรักษาสิ่งแวดล้อม

การประกอบธุรกิจของบริษัทฯ ได้ตระหนักถึงระบบการจัดการของเสียที่ได้มาตรฐานระดับสากล โดยกำหนดให้บริษัทที่ได้รับการอนุญาตจากกรมโรงงาน กระทรวงอุตสาหกรรมมานำกากของเสียดังกล่าวไปดำเนินการ ซึ่งบริษัทได้มีการติดตามตรวจสอบการดำเนินการดังกล่าวเป็นระยะเพื่อให้เกิดความมั่นใจว่า การดำเนินธุรกิจของเราจะไม่ก่อให้เกิดผลกระทบต่อสิ่งแวดล้อมใดๆ นอกจากนี้แล้วบริษัทยังจะดำเนินการทุกวิถีทางในอันที่จะช่วยเสริมสร้างสิ่งแวดล้อม และสังคมให้มีคุณภาพมากยิ่งขึ้น เป็นต้นว่าการเปลี่ยนน้ำยาทำความสะอาดที่เป็นสารละลายประเภท ซี เอฟ ซี (CFC) เป็นองค์ประกอบ ไปเป็นน้ำที่มีค่าเป็นกลางทางไฟฟ้าแทน



บริษัทฯ มีการประสานงานร่วมกับเจ้าหน้าที่กลุ่มงานอาชีวเวชศาสตร์และนิรภัย กรมอนามัย กระทรวงสาธารณสุข ในการติดตามและจัดทำ รายงานผลการตรวจวัดคุณภาพสิ่งแวดล้อมอย่างต่อเนื่องเพื่อยืนยันว่าคุณภาพสิ่งแวดล้อมภายในบริษัทฯ ได้รับการควบคุมสอดคล้องกับข้อกำหนดอยู่ตลอดเวลาและมีคณะกรรมการอาชีวอนามัย ความปลอดภัย และสิ่งแวดล้อม “OSHE Committee” (Occupational Health & Safety and Environmental Committee) ซึ่งทำหน้าที่ดูแลระบบการจัดการสิ่งแวดล้อม เพื่อลดปัญหามลภาวะและสร้างคุณภาพชีวิตที่ดีแก่พนักงาน รวมทั้งชุมชนและสังคมตลอดเวลา

## แนวโน้มภาวะอุตสาหกรรมและสภาพการแข่งขันในอนาคต

อุตสาหกรรมการประกอบผลิตภัณฑ์ประเภทแผงวงจรไฟฟ้าอิเล็กทรอนิกส์ เป็นอุตสาหกรรมสนับสนุนอุตสาหกรรมสินค้าอิเล็กทรอนิกส์ ดังนั้น การดำเนินธุรกิจของบริษัทฯ จึงขึ้นอยู่กับอุตสาหกรรมอิเล็กทรอนิกส์เป็นหลัก ซึ่งขึ้นอยู่กับสภาวะเศรษฐกิจโลกและความต้องการใช้เทคโนโลยีในทุกรูปแบบ สำหรับในประเทศไทยการประกอบผลิตภัณฑ์ประเภทแผงวงจรไฟฟ้าอิเล็กทรอนิกส์ และการผลิตผลิตภัณฑ์อิเล็กทรอนิกส์ส่วนใหญ่ผลิตเพื่อส่งออก โดยมูลค่าการส่งออกมีแนวโน้มสูงขึ้นทุกปี ในช่วงหลายปีที่ผ่านมา

อย่างไรก็ตามสินค้าอิเล็กทรอนิกส์ประเภทระบบควบคุมอุตสาหกรรม (Industrial Control) ที่บริษัทฯ ทำการผลิตนั้น โดยทั่วไปมีความผันแปรตามภาวะเศรษฐกิจไม่มากนัก เนื่องจากมีความต้องการของผลิตภัณฑ์จากอุตสาหกรรมหลายๆ ประเภท เมื่ออุตสาหกรรมใดอุตสาหกรรมหนึ่งเกิดการชะลอตัว บริษัทฯ ก็สามารถหาผลิตภัณฑ์ในหมวดอุตสาหกรรมอื่นมาทดแทนได้ นอกจากนี้ การแข่งขันทางด้านราคาของผลิตภัณฑ์ประเภทนี้จะไม่รุนแรงมากนัก เนื่องจากเจ้าของผลิตภัณฑ์จะพิจารณาคุณภาพในการผลิตเป็นปัจจัยหลักในการคัดเลือกผู้ให้บริการผลิต

คู่แข่งสำคัญของบริษัทฯ ในตลาดยุโรปและตลาดสแกนดิเนเวีย ได้แก่ ผู้ประกอบการจากประเทศสหรัฐอเมริกา จีน และมาเลเซีย ในตลาดสหรัฐอเมริกาได้แก่ ผู้ประกอบการจากประเทศเกาหลีใต้ เม็กซิโก มาเลเซีย และภายในประเทศสหรัฐอเมริกาเอง หากเปรียบเทียบศักยภาพในด้านการแข่งขัน โดยเปรียบเทียบกับผู้ประกอบการจากประเทศสหรัฐอเมริกาและยุโรปแล้ว บริษัทฯ จะมีศักยภาพการแข่งขันสูงในด้านต้นทุนการผลิต และถ้าเปรียบเทียบกับผู้ประกอบการจากประเทศจีน บริษัทฯ จะมีข้อได้เปรียบในเรื่องคุณภาพและการบริการด้านการออกแบบที่ดีกว่า เนื่องจากมีการพัฒนาความรู้ด้านการพัฒนาผลิตภัณฑ์มาเป็นระยะเวลาพอสมควร

หากพิจารณาคู่แข่งหลักของบริษัทฯ ปัจจุบันมีจำนวน 6 ราย โดยจากประเทศในสแกนดิเนเวีย 3 ราย มาเลเซีย 1 รายและจากประเทศไทยจำนวน 2 ราย โดยหนึ่งรายในประเทศไทยเป็นคู่แข่งที่มีบริษัทแม่เป็นบริษัทต่างประเทศ

## ปัจจัยความเสี่ยง

บริษัทฯ ได้วิเคราะห์ประเด็นความเสี่ยง วิธีการป้องกันและลดความเสี่ยง สรุปได้ดังนี้

### 1. ความเสี่ยงด้านการดำเนินธุรกิจ

#### 1.1 การจัดหาวัตถุดิบ

บริษัทฯ ได้ตระหนักถึงความสำคัญในการจัดหาวัตถุดิบเป็นอย่างมาก โดยให้ความสำคัญทั้งในด้านราคา คุณภาพ และระยะเวลาในการจัดส่งวัตถุดิบ ถึงแม้ว่าปัญหาต่างๆ ที่เกิดขึ้นทั้งภายนอกและภายในประเทศอาจจะส่งผลกระทบต่อการจัดส่งวัตถุดิบในอุตสาหกรรมอิเล็กทรอนิกส์ แต่สำหรับบริษัทฯ ของเราได้มีการวางแผนป้องกันปัญหาต่างๆ ที่อาจจะเกิดขึ้นดังกล่าวตลอดเวลา เช่น มีการติดตามข่าวสารความเคลื่อนไหวในตลาดจัดซื้อจัดหาอย่างใกล้ชิด การร่วมมือกับผู้ขายหรือจัดส่งในการนำระบบจัดหาจัดส่งที่เพิ่มศักยภาพมากขึ้น เป็นต้นว่า จัดทำข้อตกลงกับคู่ค้าในระบบ VMI (Vendor Managed Inventory) เพื่อให้มีการจัดเก็บวัตถุดิบเหล่านั้นไว้ล่วงหน้าและเป็นการรองรับความต้องการของลูกค้าที่อาจมีมากขึ้น นอกจากนี้บริษัทฯ ยังคงดำเนินนโยบายในการจัดการแข่งขันด้านราคาแบบรวมการซื้อ (Volume Price Agreement) ซึ่งจะช่วยให้ต้นทุนลดลง

มีการจัดระบบการติดต่อสื่อสารกับผู้ขายอย่างสม่ำเสมอและมีประสิทธิภาพ เพื่อให้ได้รับข้อมูลข่าวสารที่เกี่ยวกับการจัดหาและจัดส่งวัตถุดิบหรือชิ้นส่วนต่างๆ เป็นการล่วงหน้าและถูกต้อง นอกจากนี้แล้ว ทางบริษัทฯ โดยสำนักงานจัดหาวัตถุดิบในต่างประเทศ ไม่ว่าจะเป็นที่ประเทศเยอรมนี จีนหรือไต้หวัน ได้ติดต่อกับโรงงานผู้ผลิตโดยตรงเพื่อพัฒนาการผลิตวัตถุดิบร่วมกัน ซึ่งสามารถทำให้บริษัทได้รับชิ้นส่วนวัตถุดิบตามที่ต้องการได้อย่างต่อเนื่อง จึงสามารถส่งสินค้าให้กับลูกค้าได้ อย่างต่อเนื่อง ช่วยให้บริษัทฯ สามารถป้องกันสายการผลิตได้ต่อเนื่องและส่งสินค้าได้ตามเป้าหมาย

## 1.2 ความเสี่ยงจากการพึ่งพิงกลุ่มสินค้าหรือกลุ่มลูกค้า

บริษัทฯ มีการจำหน่ายผลิตภัณฑ์ประเภทระบบควบคุมอุตสาหกรรมคิดเป็นสัดส่วนร้อยละ 36 ของรายได้รวมในปี 2555 โดยคงอยู่ในระดับใกล้เคียงกับปี 2554 โดยจำหน่ายผลิตภัณฑ์ไปยังกลุ่มลูกค้าตลาดสแกนดิเนเวียคิดเป็นสัดส่วนประมาณร้อยละ 64 และ 62 ในระยะเวลา 2 ปีที่ผ่านมา อย่างไรก็ตาม บริษัทฯ ไม่มีลูกค้ารายใดมีสัดส่วนการจำหน่ายเกินร้อยละ 40 ของรายได้จากการขายในระยะเวลา 3 ปีที่ผ่านมา

จากการพึ่งพิงรายได้จากการขายผลิตภัณฑ์ประเภทระบบควบคุมอุตสาหกรรมและกลุ่มลูกค้าตลาดสแกนดิเนเวียในสัดส่วนที่สูง อาจเป็นผลให้การดำเนินธุรกิจของบริษัทฯ ได้รับผลกระทบจากการลดลงของความต้องการและรูปแบบของสินค้าประเภทระบบควบคุมอุตสาหกรรมโดยมีการเปลี่ยนแปลงนโยบายทางการค้า หรือการหดตัวของภาวะเศรษฐกิจของกลุ่มประเทศสแกนดิเนเวีย

อย่างไรก็ดี ความต้องการผลิตภัณฑ์ประเภทระบบควบคุมอุตสาหกรรมจัดได้ว่ามีความผันผวนน้อย และมีการเปลี่ยนแปลงรูปแบบของสินค้าแบบค่อยเป็นค่อยไป หากเปรียบเทียบกับผลิตภัณฑ์ประเภทสินค้าอุปโภคบริโภคซึ่งบริษัทฯ ไม่มีนโยบายที่จะผลิตผลิตภัณฑ์ดังกล่าว นอกจากนี้ บริษัทฯ ได้ติดตามความเคลื่อนไหวของตลาดและกฎระเบียบต่างๆ อยู่เสมอ โดยได้รับความร่วมมือเป็นอย่างดีจากลูกค้าในการให้ข้อมูลแก่บริษัทฯ โดยจะเห็นได้ว่าบริษัทฯ มีการปรับการผลิตให้สอดคล้องกับข้อกำหนดของคณะกรรมการสหภาพยุโรป เรื่องการจำกัดการใช้สารอันตรายบางชนิดในผลิตภัณฑ์ไฟฟ้าและอิเล็กทรอนิกส์ และบริษัทฯ พยายามเพิ่มกำลังการผลิตอย่างเหมาะสมโดยได้ลงทุนเพิ่มในโรงงานที่สวนอุตสาหกรรมบางกะดี และโรงงาน ในประเทศจีน เพื่อให้บริษัทฯ สามารถรองรับคำสั่งซื้อจากกลุ่มลูกค้าทั้งตลาดสแกนดิเนเวีย และตลาดอื่นๆ ได้

นอกจากนี้ ในช่วงปี 2554 และปี 2555 บริษัทฯ สามารถขยายกลุ่มธุรกิจเข้าสู่ธุรกิจประเภทอุปกรณ์ทางการแพทย์ อุปกรณ์ที่ใช้กับอุตสาหกรรมยานยนต์ และ อุปกรณ์สื่อสารที่มีเทคโนโลยีสูงได้มากขึ้น อีกทั้งในปี 2556 บริษัทฯ มีแผนขยายฐานลูกค้าไปยังประเทศญี่ปุ่น สหรัฐอเมริกา และ ยุโรปตอนกลาง ซึ่งจะส่งผลให้อัตราความเสี่ยงจากการพึ่งพิงกลุ่มสินค้าเพียงบางกลุ่มและบางเขตลดลง

## 2. ความเสี่ยงทางด้านเทคโนโลยี

การรักษาฐานลูกค้าของกลุ่มตลาดสินค้าที่มีเทคโนโลยีสูง ลูกค้ายังคงมีความต้องการและความคาดหวังให้บริษัทมีศักยภาพความสามารถในการผลิตสินค้าที่มีระบบเทคโนโลยีในระดับสูง โดยบริษัทได้มีการจัดการศักยภาพความสามารถในการเป็นผู้นำทางด้านเทคโนโลยีดังต่อไปนี้

- 2.1 โดยการติดตามและร่วมเป็นสมาชิกขององค์กรที่เป็นผู้นำสมาคมอุตสาหกรรมการเชื่อมต่อทางด้านอิเล็กทรอนิกส์ของโลก IPC, The Association Connecting Electronics Industries.
- 2.2 โดยการติดตามและทบทวนอย่างต่อเนื่อง จากการประชุมสัมมนา และการอบรมที่จัดขึ้นโดยผู้ผลิตและจำหน่ายเทคโนโลยีชั้นนำของโลก เครื่องจักร วัสดุ วัตถุดิบ รวมถึงการพัฒนาระบบการผลิตให้เป็นระบบอัตโนมัติ
- 2.3 โดยการมีส่วนร่วมในการวิจัยพัฒนาผลิตภัณฑ์ร่วมกับลูกค้าตั้งแต่เริ่มต้นโครงการ โดยอาศัยหน่วยงาน NPI (New Product Introduction) ของบริษัท
- 2.4 โดยการมีส่วนร่วมและใช้บริการหน่วยงานวิจัยพัฒนาเทคโนโลยีและผลิตภัณฑ์ ของหน่วยงานรัฐบาล สว.ท.ช. (สำนักงานพัฒนาวิทยาศาสตร์และเทคโนโลยีแห่งชาติ) และสถาบันการศึกษา ในกรณีการเพิ่มประสิทธิภาพ หรืองานวิจัยที่ต้องการ

## 3. ความเสี่ยงด้านการเงิน

### 3.1 ความเสี่ยงจากอัตราแลกเปลี่ยน

เนื่องจากรายได้และต้นทุนขายส่วนใหญ่ของบริษัทฯ เป็นเงินตราต่างประเทศ โดยสกุลเงินหลักทั้งทางด้านรายได้ และ รายจ่าย เป็นเงินเหรียญสหรัฐฯ ซึ่งการผันผวนของอัตราแลกเปลี่ยนอาจส่งผลกระทบต่อรายได้ และต้นทุนขาย ของบริษัทฯ และด้วยเหตุที่รายการซื้อ รายการขาย และเงินกู้ระยะยาว ส่วนใหญ่เป็นเงินเหรียญสหรัฐฯ ซึ่งการบันทึกทรัพย์สิน และหนี้สินที่มีรายการเป็นสกุลเงินตราต่างประเทศจะได้รับผลกระทบจากความผันผวนของอัตราแลกเปลี่ยน ซึ่งอาจมีผลให้เกิดกำไรหรือขาดทุนจากอัตราแลกเปลี่ยนเนื่องจากการบันทึกบัญชีได้

ในปี 2555 บริษัทฯ มีรายได้เป็นเงินเหรียญสหรัฐฯ ประมาณร้อยละ 85 ของรายได้จากการขาย และมีรายได้เป็นเงินยูโรประมาณร้อยละ 14 ของรายได้จากการขาย โดยมีต้นทุนวัตถุดิบที่มียอดซื้อเป็นเงินเหรียญสหรัฐฯ ประมาณร้อยละ 76 ส่งผลให้บริษัทฯ สามารถลดความเสี่ยงจากอัตราแลกเปลี่ยนซึ่งเป็นระบบตามธรรมชาติ (Natural Hedge) ได้บางส่วน อย่างไรก็ตาม บริษัทฯ เพิ่มเติมการบริหารความเสี่ยงจากอัตราแลกเปลี่ยนด้วยการใช้สัญญาซื้อขายเงินตราต่างประเทศล่วงหน้า (Forward Exchange Contract) ซึ่งสามารถนำมาเป็นเครื่องมือในการป้องกันความเสี่ยงจากความผันผวนของอัตราแลกเปลี่ยนได้อีกระดับหนึ่ง

### 3.2 ความเสี่ยงจากการมีผู้ถือหุ้นรายใหญ่ถือหุ้นในบริษัทฯ มากกว่าร้อยละ 50

จากการปิดสมุดทะเบียนผู้ถือหุ้นครั้งสุดท้ายในปี 2555 เมื่อ วันที่ 5 กันยายน 2555 ผู้ถือหุ้นรายใหญ่ของบริษัทฯ คือ

- บริษัทเอ็มเอฟจี โซลูชั่น จำกัด (MFG) ซึ่งถือหุ้นของบริษัทฯ คิดเป็นสัดส่วนร้อยละ 47.9 ของจำนวนหุ้นที่จำหน่ายได้แล้วทั้งหมด โดยมีนายพงษ์ศักดิ์ โล่ห์ทองคำ ประธานเจ้าหน้าที่บริหารของบริษัทฯ ถือหุ้นในบริษัท เอ็มเอฟจี โซลูชั่น จำกัด ร้อยละ 99.96
- นายพงษ์ศักดิ์ โล่ห์ทองคำ ถือหุ้นบริษัทฯ คิดเป็นสัดส่วนร้อยละ 6.4 ของจำนวนหุ้นที่จำหน่ายได้แล้วทั้งหมด

ดังนั้นนายพงษ์ศักดิ์ โลหฺทองคำ มีส่วนการถือหุ้นในบริษัท มากกว่าร้อยละ 50 จึงทำให้ นายพงษ์ศักดิ์ โลหฺทองคำ สามารถควบคุม มติที่ประชุมผู้ถือหุ้นได้เกือบทั้งหมดไม่ว่าจะเป็นเรื่องการแต่งตั้งกรรมการ หรือการขอมติในเรื่องอื่นที่ต้องใช้เสียงส่วนใหญ่ของที่ประชุมผู้ถือหุ้น ดังนั้น ผู้ถือหุ้นรายอื่นจึงไม่สามารถรวบรวมคะแนนเสียงเพื่อการตรวจสอบและถ่วงดุลเรื่องที่ผู้ถือหุ้นใหญ่เสนอได้ อย่างไรก็ตาม ผู้ถือหุ้นรายใหญ่ จะออกเสียงในกรณีอนุมัติเรื่องที่ผู้ถือหุ้นรายใหญ่มีส่วนได้ส่วนเสีย

### **3.3 ความเสี่ยงจากสัดส่วนการถือหุ้นของผู้ถือหุ้นเดิมลดลง เนื่องจากการใช้สิทธิในการซื้อหุ้นสามัญ ตามใบสำคัญแสดงสิทธิที่จะซื้อหุ้นสามัญที่เสนอขายให้แก่กรรมการและพนักงานบริษัท (ESOP-5)**

ณ วันที่ 31 ธันวาคม 2555 บริษัท มีใบสำคัญแสดงสิทธิที่จะซื้อหุ้นสามัญคงเหลืออยู่ คือใบสำคัญแสดงสิทธิที่จะซื้อหุ้นสามัญเสนอขายให้แก่กรรมการและพนักงานบริษัท (ESOP-5) คงเหลือเป็นจำนวน 24,078,750 หน่วย โดยที่ใบสำคัญแสดงสิทธิ 1 หน่วย มีสิทธิที่จะซื้อหุ้นสามัญได้ 1 หุ้น ในราคา 2 บาท ต่อหุ้น

ทั้งนี้หากกรรมการและพนักงานบริษัท ทำการใช้สิทธิในการซื้อหุ้นทั้งหมด จะทำให้สิทธิออกเสียงและสัดส่วนการถือหุ้นของผู้ถือหุ้นในปัจจุบันลดลงร้อยละ 1.2

## **4. ความเสี่ยงจากภัยธรรมชาติ**

ปัจจุบันภัยธรรมชาติ เป็นอีกปัจจัยหนึ่งที่สามารถก่อให้เกิดผลกระทบต่อการดำเนินงานของบริษัท ซึ่งภัยธรรมชาติมีหลายรูปแบบแตกต่างกัน เช่น อุทกภัย (น้ำท่วม) วาตภัย (พายุ) ภูเขาไฟระเบิด, แผ่นดินไหว, สึนามิ หรือแผ่นดินถล่ม เป็นต้น สำหรับประเทศไทยแล้ว ปัญหาน้ำท่วมเป็นภัยธรรมชาติที่อาจจะเกิดขึ้นได้มากที่สุด อย่างเช่นวิกฤตอุทกภัยที่เลวร้ายที่สุดที่เกิดขึ้นในปลายปี 2554 ซึ่งก่อให้เกิดผลกระทบต่อการดำรงชีวิตและการดำเนินธุรกิจในวงกว้าง ซึ่งรวมทั้งจังหวัดปทุมธานีที่บริษัทฯตั้งอยู่ในสวนอุตสาหกรรมบางกะดี ก็ได้รับผลกระทบจากอุทกภัยดังกล่าวเช่นเดียวกัน

อย่างไรก็ตามแผนการป้องกันน้ำท่วมในเขตบริเวณสวนอุตสาหกรรมบางกะดีก็ได้รับการปรับปรุงแก้ไขเป็นอย่างดีเพื่อป้องกันมิให้เกิดผลกระทบจากปัญหาน้ำท่วมดังกล่าวอีกต่อไป เป็นต้นว่า ได้ดำเนินการก่อสร้างเขื่อนคอนกรีตกั้นน้ำสูงประมาณกว่า 5 เมตร จากระดับน้ำทะเลโดยรอบสวนอุตสาหกรรมบางกะดี เสร็จเรียบร้อยแล้ว และมีการปรับปรุงยกระดับถนนหน้าสวนอุตสาหกรรมให้สูงขึ้นอีกประมาณ 60 ซม เพื่อให้สามารถสัญจรไปมาได้ตามปกติ ส่วนการไฟฟ้าส่วนภูมิภาคที่รับผิดชอบในการจ่ายไฟฟ้าให้กับบริษัทต่างๆในสวนอุตสาหกรรม ก็ได้มีการปรับปรุงสถานที่ อุปกรณ์และระบบจ่ายไฟฟ้าใหม่ โดยจะมีการเปลี่ยนเป็นระบบ Gas Insulated Switchgear (GIS) ซึ่งเป็นระบบที่สามารถติดตั้งในอาคารได้ สำหรับภายในบริษัทฯแล้ว ได้ทำการป้องกันปัญหาด้วยการจัดสร้างพื้นที่การผลิตเป็นระบบสองชั้นเพิ่มเติมอีกส่วนหนึ่ง ที่สามารถวางสายการผลิตได้ทันที นอกจากนี้แล้วยังได้ทำการปรับปรุงโรงงานที่ถนนแจ้งวัฒนะเพื่อเป็นฐานการผลิตรองรับในกรณีฉุกเฉิน มีการขยายกำลังการผลิตโรงงานที่เทียนจีน ประเทศจีนเพิ่มขึ้น และมีแผนจะทำการปรับปรุงโรงงานที่สองที่บางกะดี โดยยกพื้นให้สูงขึ้น อีกทั้งศึกษาข้อมูลการสร้างโรงงานในประเทศใกล้เคียง เพื่อรองรับในกรณีที่โรงงานในประเทศไทยได้ใช้กำลังผลิตเต็มพื้นที่แล้ว

## โครงสร้างเงินทุน

หลักทรัพย์ของบริษัท (ณ วันที่ 30 ธันวาคม 2555)

|   |               |       |
|---|---------------|-------|
| •ทุนจดทะเบียน:  | 1,985,178,736 | บาท   |
| •เรียกชำระแล้ว:   | 1,961,099,986 | บาท   |
| •หุ้นสามัญ (มูลค่าหุ้นละ 1 บาท):                                | 1,961,099,986 | หุ้น  |
| •ใบสำคัญแสดงสิทธิซื้อหุ้นสามัญ (ESOP5) ที่ยังไม่ได้ใช้สิทธิรวม: | 24,078,750    | หน่วย |

## ผู้ถือหุ้น

ผู้ถือหุ้นรายใหญ่ 10 รายแรก ณ วันที่ 5 กันยายน 2555 ซึ่งเป็นวันปิดสมุดทะเบียนผู้ถือหุ้นครั้งสุดท้าย มีดังนี้

|    | รายชื่อ                           | จำนวนหุ้น   | ร้อยละ |
|----|-----------------------------------|-------------|--------|
| 1  | บริษัท เอ็มเอฟจี โซลูชั่น จำกัด   | 939,702,284 | 47.9   |
| 2  | นายพงษ์ศักดิ์ โล่ห์ทองคำ          | 125,925,000 | 6.4    |
| 3  | HSBC (SINGAPORE) NOMINEES PTE LTD | 58,026,600  | 3.0    |
| 4  | บริษัท ไทยเอ็นวีดีอาร์ จำกัด      | 30,114,222  | 1.5    |
| 5  | บริษัท เอสวีไอ จำกัด (มหาชน)      | 30,081,800  | 1.5    |
| 6  | ดร. สุวรรณ วลัยเสถียร             | 20,417,000  | 1.0    |
| 7  | นาย สุวัฒน์ นิยมเสถียร            | 19,100,000  | 1.0    |
| 8  | นาย ชาลี วลัยเสถียร               | 14,567,284  | 0.7    |
| 9  | นาง สุพรรณ สุรมธากุล              | 13,215,000  | 0.7    |
| 10 | นาย ฮารากิชิ ทันวานี              | 13,000,000  | 0.7    |

\* นายพงษ์ศักดิ์ โล่ห์ทองคำ ประธานเจ้าหน้าที่บริหาร ถือหุ้นในบริษัทเอ็มเอฟจี โซลูชั่น จำกัด ร้อยละ 99.96

ผู้ลงทุนสามารถดูข้อมูลผู้ถือหุ้นที่เป็นปัจจุบันได้จากเว็บไซต์นักลงทุนสัมพันธ์ของบริษัทฯ (<http://investorrelations.svi.co.th>) ก่อนการประชุมสามัญผู้ถือหุ้นประจำปี

## นโยบายการจ่ายเงินปันผล

บริษัทฯ มีนโยบายที่จะจ่ายเงินปันผลในอัตราไม่ต่ำกว่าร้อยละ 30 ของกำไรสุทธิของงบการเงินรวมหลังหักเงินสำรองต่างๆทุกประเภท ตามที่กฎหมายและนโยบายของบริษัทกำหนดไว้ อย่างไรก็ตาม อัตราการจ่ายเงินปันผลดังกล่าวจะขึ้นอยู่กับผลการดำเนินงาน กระแสเงินสด แผนการลงทุน ฐานะการเงิน รวมถึงข้อจำกัดทางกฎหมายและความจำเป็นอื่นๆ ในการบริหารงานของบริษัทฯ และบริษัทย่อย โดยจะนำเสนอผู้ถือหุ้นเพื่อพิจารณาอนุมัติ

การจ่ายเงินปันผลที่ผ่านมาของบริษัท เอสวีไอ จำกัด (มหาชน) 3 ปีย้อนหลังเป็นดังนี้

| ปี พ.ศ. | เงินปันผลประจำปี (บาท/หุ้น) |
|---------|-----------------------------|
| 2552    | 1.0529                      |
| 2553    | 0.2000                      |
| 2554    | งดจ่ายเงินปันผล             |

## โครงการซื้อหุ้นคืน (Treasury Stock) เพื่อการบริหารทางการเงิน

จากที่ประชุมคณะกรรมการครั้งที่ 4/2554 เมื่อวันที่ 2 กันยายน 2554 มีมติอนุมัติโครงการซื้อหุ้นคืนเพื่อบริหารการเงินนั้น บริษัท ได้ดำเนินการซื้อหุ้นคืนในตลาดหลักทรัพย์แห่งประเทศไทย เริ่มตั้งแต่วันที่ 19 กันยายน 2554 ถึงวันที่ 16 มีนาคม 2555 เป็นจำนวนทั้งสิ้น 30,081,800 หุ้น คิดเป็นร้อยละ 1.53 ของทุนชำระแล้ว

คณะกรรมการบริษัท ได้มีการพิจารณาที่จะจำหน่ายหุ้นที่ซื้อคืน ทั้งนี้ระยะเวลาการจำหน่ายและการตัดหุ้นที่ซื้อคืน เริ่มตั้งแต่วันที่ 14 กันยายน 2555 ถึงวันที่ 16 มีนาคม 2558



## โครงสร้างผู้บริหารองค์กร

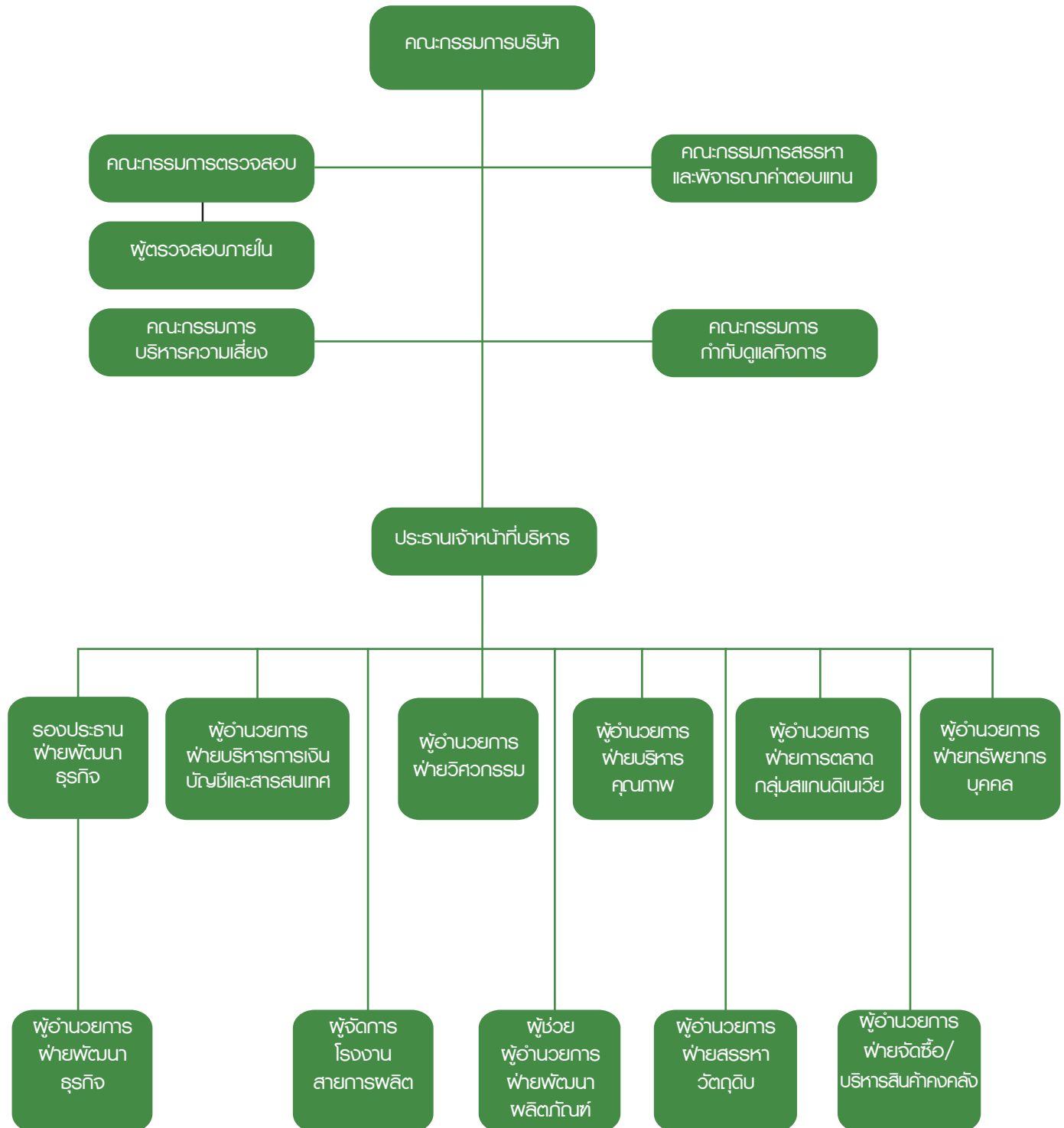

## การบริหารจัดการ

โครงสร้างการบริหารจัดการของบริษัทฯ ประกอบด้วย คณะกรรมการบริษัท และคณะกรรมการชุดย่อยอีก 5 คณะ ได้แก่ คณะกรรมการตรวจสอบ คณะกรรมการสรรหาและกำหนดค่าตอบแทน คณะกรรมการกำกับดูแลกิจการ คณะกรรมการบริหารความเสี่ยง และคณะผู้บริหาร โดยมีรายละเอียดดังนี้

### คณะกรรมการบริษัท

ณ วันที่ 31 ธันวาคม 2555 คณะกรรมการบริษัท ประกอบด้วยกรรมการจำนวน 5 ท่าน ดังนี้

| ชื่อ                        | ตำแหน่ง                         |
|-----------------------------|---------------------------------|
| 1. ดร. สุวรรณ วลัยเสถียร*   | ประธานคณะกรรมการและกรรมการอิสระ |
| 2. ดร. ปรัชญา เปี่ยมสมบูรณ์ | กรรมการอิสระ                    |
| 3. นายตรีขวัญ บุญนาค        | กรรมการอิสระ                    |
| 4. นายวีรพันธ์ พูลเกษ*      | กรรมการ                         |
| 5. นายพงษ์ศักดิ์ โล่ห์ทองคำ | กรรมการ                         |

โดยมี นางพิศมัย สายบัว ดำรงตำแหน่งเลขานุการคณะกรรมการบริษัท และ เลขานุการบริษัท

\* ที่ประชุมสามัญผู้ถือหุ้นประจำปี 2555 มีมติแต่งตั้ง ดร.สุวรรณ วลัยเสถียร และนายวีรพันธ์ พูลเกษ กลับเข้าดำรงตำแหน่งกรรมการอีกวาระหนึ่ง

### กรรมการผู้มีอำนาจลงนามผูกพันบริษัท

กรรมการผู้มีอำนาจลงลายมือชื่อผูกพันบริษัทฯ ประกอบด้วย นายวีรพันธ์ พูลเกษ และนายพงษ์ศักดิ์ โล่ห์ทองคำ ลงลายมือชื่อร่วมกัน และประทับตราสำคัญของบริษัทฯ

### ขอบเขตอำนาจหน้าที่ของคณะกรรมการบริษัท

1. ปฏิบัติหน้าที่ให้เป็นไปตามกฎหมาย วัตถุประสงค์ และข้อบังคับของบริษัทฯ ตลอดจนมติที่ประชุมผู้ถือหุ้นด้วยความซื่อสัตย์สุจริต ระมัดระวังรักษาผลประโยชน์ของบริษัทฯ และมีความรับผิดชอบต่อผู้ถือหุ้นโดยสม่ำเสมอ (Accountability to Shareholders)
2. มีหน้าที่กำหนดนโยบายและทิศทางการดำเนินการของบริษัทฯ (Direct) และกำกับควบคุมดูแล (Monitor and Supervise) ให้ฝ่ายจัดการดำเนินการให้เป็นไปตามนโยบายที่กำหนดไว้อย่างมีประสิทธิภาพและประสิทธิผล เพื่อประโยชน์สูงสุดให้แก่ผู้ถือหุ้น ตามหลักธรรมาภิบาลที่ดีและตามขอบเขตของกฎหมาย
3. ติดตามการดำเนินงานของบริษัทฯ ตลอดเวลา และได้รับรู้ถึงการปฏิบัติตามกฎหมายและข้อกำหนดในสัญญาที่เกี่ยวข้องของบริษัทฯ และกำชับให้ฝ่ายจัดการบอกกล่าวเรื่องที่สำคัญของบริษัทฯ เพื่อให้การดำเนินงานของบริษัทฯ เป็นไปอย่างมีประสิทธิภาพและประสิทธิผล
4. ดำเนินการให้บริษัทฯ มีระบบการกำกับดูแลที่ดี (Good Corporate Governance) การควบคุมภายใน (Internal Control System) การตรวจสอบภายใน (Internal Audit) และการบริหารความเสี่ยง (Risk Management) ที่มีประสิทธิผล รวมทั้งพิจารณาและอนุมัติรายงานของคณะกรรมการตรวจสอบ
5. พร้อมทั้งจะใช้ดุลยพินิจของตนเองอย่างอิสระ ในการพิจารณากลยุทธ์การบริหารงาน การใช้ทรัพยากร การแต่งตั้งกรรมการกำหนดมาตรฐานการดำเนินงาน ตลอดจนพร้อมที่จะคัดค้านการกระทำของกรรมการอื่นๆหรือฝ่ายจัดการในกรณีที่มีความเห็นขัดแย้งในเรื่องที่มีผลกระทบต่อความเท่าเทียมกันของผู้ถือหุ้นทุกราย
6. จัดให้มีการประชุมคณะกรรมการอย่างสม่ำเสมออย่างน้อยไตรมาสละ 1 ครั้ง เพื่อพิจารณากิจการทั่วไปของบริษัทฯ และเป็นการประชุมเต็มคณะที่สุดเท่าที่จะสามารถกระทำได้
7. พิจารณาลงมติในเรื่องหรือรายการที่มีนัยสำคัญ รวมทั้งการแต่งตั้งกรรมการอิสระที่มีได้มีการเกี่ยวข้องกับการบริหารงานประจำ มีความเป็นอิสระจากกลุ่มผู้ถือหุ้นรายใหญ่ในการใช้ดุลยพินิจของตนเองอย่างอิสระเพื่อเป็นการสร้างความมั่นใจให้แก่ผู้ถือหุ้น ผู้ลงทุนรายย่อย และผู้ที่เกี่ยวข้อง
8. รายงานให้บริษัททราบถึงการมีส่วนได้เสียของตนหรือของบุคคลที่มีความเกี่ยวข้อง ซึ่งเป็นส่วนได้เสียที่เกี่ยวข้องกับการบริหารจัดการของบริษัทหรือบริษัทย่อย ทั้งนี้ตามหลักเกณฑ์เงื่อนไข และวิธีการที่คณะกรรมการกำกับตลาดทุนประกาศกำหนด
9. พิจารณาลงมติดอนุมัติงบประมาณค่าใช้จ่าย และงบลงทุนในเครื่องจักร อุปกรณ์ต่างๆ ของแต่ละปี อีกทั้งควบคุมดูแลให้บริษัทฯ มีค่าใช้จ่ายตามงบประมาณที่อนุมัติไปแล้ว และพิจารณาอนุมัติในกรณีที่บริษัทฯ จำเป็นต้องมีค่าใช้จ่ายนอกเหนือจากงบประมาณที่อนุมัติแล้ว เกินวงเงิน 10 ล้านบาท อย่างไรก็ตามการลงทุนเพิ่มในบริษัทย่อย การซื้ออสังหาริมทรัพย์ ต้องได้รับการอนุมัติจากคณะกรรมการทุกกรณี

ทั้งนี้ คณะกรรมการบริษัท อาจแต่งตั้งบุคคลอื่นใดให้ดำเนินกิจการของบริษัทฯ ภายใต้การควบคุมของคณะกรรมการบริษัท หรืออาจมอบอำนาจให้บุคคลดังกล่าวมีอำนาจตามที่คณะกรรมการบริษัทเห็นสมควร ภายในระยะเวลาที่คณะกรรมการบริษัทเห็นสมควร และคณะกรรมการบริษัทสามารถแก้ไข เปลี่ยนแปลง หรือยกเลิก การแต่งตั้งหรือการมอบอำนาจดังกล่าวได้ ทั้งนี้ การมอบอำนาจดังกล่าวต้องไม่เป็นการมอบอำนาจที่ทำให้ผู้รับมอบอำนาจหรือผู้รับมอบอำนาจช่วง สามารถอนุมัติการเข้าทำรายการที่ตนหรือบุคคลที่อาจมีความขัดแย้งมีส่วนได้เสียหรืออาจมีความขัดแย้งทางผลประโยชน์อื่นใด (ตามที่สำนักงาน ก.ล.ต. ประกาศกำหนด) กับบริษัทฯ หรือบริษัทย่อย

### เลขานุการคณะกรรมการบริษัท

คณะกรรมการบริษัท ได้แต่งตั้งเลขานุการคณะกรรมการ เพื่อทำหน้าที่ให้คำแนะนำด้านกฎหมาย ขั้นตอน กฎเกณฑ์ต่างๆ ที่คณะกรรมการต้องปฏิบัติ ดูแลการประชุมผู้ถือหุ้น และการประชุมคณะกรรมการบริษัท รวมทั้งการบันทึกรายงานการประชุม เพื่อให้เป็นไปตามกฎหมาย และระเบียบข้อบังคับที่เกี่ยวข้อง ดูแลประสานงานให้บริษัทฯ มีการดำเนินงานตามมติที่ประชุมผู้ถือหุ้นและมติที่ประชุมคณะกรรมการ ประสานงานการเผยแพร่ข้อมูลข่าวสาร รายงานประจำปี และรายงานอื่นๆ ของบริษัทฯ ตามที่กำหนด เพื่อให้แน่ใจว่าการเปิดเผยข้อมูลของบริษัทฯ เป็นไปตามกฎหมายและระเบียบข้อบังคับต่างๆ ที่เกี่ยวข้อง

### เลขานุการบริษัท

เพื่อให้เป็นไปตามหลักการกำกับดูแลกิจการที่ดี คณะกรรมการบริษัท เอลวีไอ จำกัด (มหาชน) มีมติแต่งตั้ง นางพิศมัย สายบัว เป็นเลขานุการบริษัท เพื่อช่วยดูแลกิจกรรมของคณะกรรมการบริษัท ในการดูแลบริหารกิจการให้ดำเนินไปในทิศทางที่ถูกต้อง โปร่งใส และมีประสิทธิภาพมากยิ่งขึ้น โดยกำหนดให้เลขานุการบริษัทรับผิดชอบดำเนินการดังต่อไปนี้ในนามของบริษัทหรือคณะกรรมการ

1. จัดทำและเก็บรักษาเอกสารดังต่อไปนี้
  - 1.1 ทะเบียนกรรมการ
  - 1.2 หนังสือนัดประชุมคณะกรรมการ รายงานการประชุมคณะกรรมการ และรายงานประจำปีของบริษัท
  - 1.3 หนังสือนัดประชุมผู้ถือหุ้น และรายงานการประชุมผู้ถือหุ้น
2. เก็บรักษารายงานการมีส่วนได้เสียที่รายงานโดยกรรมการหรือผู้บริหาร
3. ดำเนินการอื่นๆ ตามที่คณะกรรมการกำกับตลาดทุนประกาศกำหนด
4. จัดการประชุมผู้ถือหุ้น และประชุมคณะกรรมการให้เป็นไปตามกฎหมาย ข้อบังคับของบริษัทฯ และข้อพึงปฏิบัติต่างๆ
5. ร่างนโยบายด้านการบริหารต่างๆ
6. บันทึกรายงานการประชุมผู้ถือหุ้น และการประชุมคณะกรรมการบริษัทฯ รวมทั้งติดตามผลให้มีการปฏิบัติตามมติที่ประชุมผู้ถือหุ้น และที่ประชุมคณะกรรมการบริษัทฯ
7. ดูแลให้มีการเปิดเผยข้อมูลและรายงานสารสนเทศในส่วนที่รับผิดชอบต่อหน่วยงานที่กำกับบริษัทฯตามระเบียบ และข้อกำหนดกของหน่วยงานทางการ
8. ดูแลให้บริษัทฯ และคณะกรรมการปฏิบัติตามกฎหมายและกฎเกณฑ์ของสำนักคณะกรรมการกำกับหลักทรัพย์และตลาดหลักทรัพย์ (ก.ล.ต.) และตลาดหลักทรัพย์แห่งประเทศไทย
9. ส่งเสริมให้บริษัทฯมีมาตรฐานด้านบรรษัทภิบาลที่เหมาะสม
10. ติดต่อสื่อสารกับผู้ถือหุ้นทั่วไปให้ได้รับสิทธิต่างๆของผู้ถือหุ้น และข่าวสารของบริษัทฯ
11. ดูแลกิจกรรมของคณะกรรมการบริษัทฯ

### คณะกรรมการตรวจสอบ

คณะกรรมการบริษัท ฯ ได้แต่งตั้งคณะกรรมการตรวจสอบ ที่มีคุณสมบัติครบถ้วนตามที่ สำนักงานคณะกรรมการกำกับหลักทรัพย์ และตลาดหลักทรัพย์ กำหนด เพื่อทำหน้าที่สอบทานการดำเนินงานของบริษัทฯ รายการทางการเงิน ระบบการควบคุมภายใน คัดเลือกผู้ตรวจสอบบัญชี รวมทั้งพิจารณารายการระหว่างกัน โดยกรรมการตรวจสอบทุกท่านเป็นผู้มีความรู้และประสบการณ์เพียงพอที่จะสามารถทำหน้าที่ในการสอบทานความน่าเชื่อถือของงบการเงิน

คณะกรรมการตรวจสอบ ณ วันที่ 31 ธันวาคม 2555 ประกอบด้วยกรรมการอิสระที่ไม่เป็นผู้บริหารของบริษัทฯ จำนวน 3 ท่าน ดังนี้

| ชื่อ - นามสกุล   | ตำแหน่ง                 |
|--|-------------------------|
| 1. นายตรีขวัญ บุญนาค (ผู้มีความรู้และประสบการณ์ทางบัญชีและการเงิน) | ประธานคณะกรรมการตรวจสอบ |
| 2. ดร. สุวรรณ วลัยเสถียร   | กรรมการตรวจสอบ          |
| 3. ดร. ปรัชญา เปี่ยมสมบูรณ์  | กรรมการตรวจสอบ          |

โดยมี นางสาวนิสาร์ตน์ รัตนภักดี ดำรงตำแหน่งเลขานุการคณะกรรมการตรวจสอบ

## ขอบเขตอำนาจหน้าที่ของคณะกรรมการตรวจสอบ

คณะกรรมการตรวจสอบมีอำนาจหน้าที่ตามที่ได้รับมอบหมายจากคณะกรรมการบริษัท ดังนี้

1. สอบทานรายงานทางการเงินเพื่อให้มั่นใจว่ามีความถูกต้อง และเชื่อถือได้ รวมถึงการเปิดเผยข้อมูลอย่างเพียงพอ โดยการประสานงานกับผู้สอบบัญชีภายนอก และผู้บริหารที่รับผิดชอบจัดทำรายงานทางการเงินทั้งรายไตรมาส และประจำปี
2. สอบทานให้บริษัทฯ มีระบบการควบคุมภายใน (Internal Control) ระบบการตรวจสอบภายใน และระบบการบริหารความเสี่ยงที่เหมาะสมและมีประสิทธิผล และอาจเสนอแนะให้มีการสอบทานหรือตรวจสอบรายการใดที่เห็นว่าจำเป็น และเป็นสิ่งสำคัญ พร้อมทั้ง ให้ข้อเสนอแนะเกี่ยวกับการปรับปรุงแก้ไขระบบการควบคุมภายใน ระบบการบริหารความเสี่ยง และรายงานผลการสอบทานเสนอคณะกรรมการบริษัท
3. สอบทานให้บริษัทฯ ปฏิบัติตามกฎหมายว่าด้วยหลักทรัพย์และตลาดหลักทรัพย์ ข้อกำหนดของตลาดหลักทรัพย์ นโยบาย กฎ ระเบียบข้อบังคับ และกฎหมายอื่น ๆ ที่เกี่ยวข้องกับบริษัทฯ
4. สอบทานหลักฐานหากมีข้อสงสัยเกี่ยวกับการดำเนินการที่อาจมีผลกระทบอย่างมีนัยสำคัญต่อฐานะการเงิน และผลการดำเนินงานของบริษัทฯ หรือมีความขัดแย้งทางผลประโยชน์ หรือการฝ่าฝืนกฎหมาย และข้อกำหนดที่เกี่ยวข้อง ที่อาจมีผลกระทบต่อการดำเนิน งานของบริษัทฯ
5. พิจารณาการเปิดเผยข้อมูลของบริษัทฯ ในกรณีที่เกิดรายการที่เกี่ยวข้อง หรือรายการที่อาจมีความขัดแย้งทางผลประโยชน์เป็นไปตามกฎหมาย และข้อกำหนดของ ตลาดหลักทรัพย์ ทั้งนี้ เพื่อให้มั่นใจว่ารายการดังกล่าวสมเหตุสมผลเป็นประโยชน์สูงสุดต่อบริษัทฯ
6. พิจารณาคัดเลือก และเสนอแต่งตั้งบุคคลซึ่งมีความเป็นอิสระเพื่อทำหน้าที่เป็นผู้สอบบัญชีของบริษัทฯ รวมถึงพิจารณาเสนอคำตอบแทนของผู้สอบบัญชี โดยคำนึงถึงความน่าเชื่อถือ ความเพียงพอของทรัพยากร และปริมาณงานตรวจสอบของสำนักงานตรวจสอบบัญชีนั้น รวมถึงประสบการณ์ของบุคลากรที่ได้รับมอบหมายให้ทำการตรวจสอบบัญชีของบริษัทฯ รวมทั้งเข้าร่วมประชุมกับผู้สอบบัญชีโดยไม่ฝายจัดการเข้าร่วมประชุมด้วยอย่างน้อยปีละ 1 ครั้ง
7. จัดทำรายงานการกำกับดูแลกิจการของคณะกรรมการตรวจสอบ โดยเปิดเผยไว้ในรายงานประจำปีของบริษัทฯ ซึ่งรายงานดังกล่าวต้องลงนามโดยประธานคณะกรรมการตรวจสอบ และต้องประกอบด้วยข้อมูลอย่างน้อยดังนี้
  - 7.1 ความเห็นเกี่ยวกับ ความถูกต้อง ครบถ้วน เป็นที่เชื่อถือได้ของรายงานทางการเงินของบริษัท
  - 7.2 ความเห็นเกี่ยวกับ ความเพียงพอของระบบการควบคุมภายในของบริษัท
  - 7.3 ความเห็นเกี่ยวกับ การปฏิบัติตามกฎหมายว่าด้วยหลักทรัพย์และตลาดหลักทรัพย์ ข้อกำหนดของตลาดหลักทรัพย์หรือกฎหมายที่เกี่ยวข้องกับธุรกิจของบริษัท
  - 7.4 ความเห็นเกี่ยวกับ ความเหมาะสมของผู้สอบบัญชี
  - 7.5 ความเห็นเกี่ยวกับ รายการที่อาจมีความขัดแย้งทางผลประโยชน์
  - 7.6 จำนวนการประชุมคณะกรรมการตรวจสอบ การเข้าร่วมประชุมของกรรมการแต่ละท่าน
  - 7.7 รายการอื่นที่เห็นว่าผู้ถือหุ้นและผู้ลงทุนทั่วไปควรทราบ ภายใต้ขอบเขตหน้าที่และความรับผิดชอบที่ได้รับมอบหมายจากคณะกรรมการบริษัท
8. ส่งเสริมให้มีการพัฒนาระบบรายงานทางการเงินให้ทัดเทียมกับมาตรฐานบัญชีสากล
9. สอบทานแผนงานตรวจสอบภายในของบริษัทฯ ตามวิธีการ และมาตรฐานที่ยอมรับโดยทั่วไป
10. พิจารณาความเป็นอิสระของหน่วยงานตรวจสอบภายใน ตลอดจนให้ความเห็นชอบในการพิจารณาแต่งตั้ง โยกย้าย เลิกจ้างหัวหน้าหน่วยงานตรวจสอบภายใน และประเมินผลการปฏิบัติงานประจำปีของหัวหน้าหน่วยงานตรวจสอบภายใน
11. จัดทำรายงานของคณะกรรมการตรวจสอบ ลงนามโดยประธานคณะกรรมการตรวจสอบ และเปิดเผยไว้ในรายงานประจำปีของบริษัทฯ ตามหลักเกณฑ์ที่ตลาดหลักทรัพย์กำหนด
12. ปฏิบัติการอื่นใดตามที่คณะกรรมการบริษัทมอบหมาย ด้วยความเห็นชอบจากคณะกรรมการตรวจสอบ
13. คณะกรรมการตรวจสอบมีความรับผิดชอบในการปฏิบัติหน้าที่ต่อคณะกรรมการของบริษัทโดยตรง

## คณะกรรมการสรรหาและกำหนดค่าตอบแทน

ณ วันที่ 31 ธันวาคม 2555 คณะกรรมการสรรหาและกำหนดค่าตอบแทน ประกอบด้วยกรรมการจำนวน 4 ท่านดังนี้

| ชื่อ                        | ตำแหน่ง                                |
|-----------------------------|--|
| 1. ดร. สุวรรณ วลัยเสถียร    | ประธานคณะกรรมการสรรหาและกำหนดค่าตอบแทน |
| 2. ดร. ปรัชญา เปี่ยมสมบูรณ์ | กรรมการสรรหาและกำหนดค่าตอบแทน          |
| 3. นายตรีขวัญ บุญนาค        | กรรมการสรรหาและกำหนดค่าตอบแทน          |
| 4. นายพงษ์ศักดิ์ โล่ห์ทองคำ | กรรมการสรรหาและกำหนดค่าตอบแทน          |

โดยมีนาย มนูญ หนูเนตร ดำรงตำแหน่งเลขานุการคณะกรรมการสรรหาและกำหนดค่าตอบแทน



ขอบเขตอำนาจหน้าที่ของคณะกรรมการสรรหาและกำหนดค่าตอบแทน

- 1. พิจารณาสรรหาและอนุมัติบุคคลเพื่อเข้ามาดำรงตำแหน่งกรรมการและประธานเจ้าหน้าที่บริหารของบริษัทฯ
- 2. พิจารณาหลักเกณฑ์การกำหนดค่าตอบแทนของกรรมการและประธานเจ้าหน้าที่บริหารโดยคำนึงถึงความสมเหตุสมผล
- 3. พิจารณาเห็นชอบการออกและเสนอขายหลักทรัพย์ให้แก่กรรมการและพนักงานเพื่อนำเสนอต่อคณะกรรมการบริษัท เพื่อพิจารณาต่อไป

คณะกรรมการบริหารความเสี่ยง

ณ วันที่ 31 ธันวาคม 2555 คณะกรรมการบริหารความเสี่ยงประกอบด้วยกรรมการจำนวน 5 ท่านดังนี้

| ชื่อ                       | ตำแหน่ง                          |
|----------------------------|----------------------------------|
| 1. นายเรืองพจน์ ภัคดุรงค์  | ประธานคณะกรรมการบริหารความเสี่ยง |
| 2. นายมนูญ หนูเนตร         | กรรมการบริหารความเสี่ยง          |
| 3. ดร. เรย์มอนด์ ราเมียห์  | กรรมการบริหารความเสี่ยง          |
| 4. นายวิรัตน์ ผูกไทย       | กรรมการบริหารความเสี่ยง          |
| 5. นายเวณีย์ เคนเนธ เอลลิส | กรรมการบริหารความเสี่ยง          |

โดยมี ดร. ปริษา เปี่ยมสมบูรณ์ (กรรมการอิสระ) เป็นที่ปรึกษาคณะกรรมการบริหารความเสี่ยง และ นาย มนูญ หนูเนตร ดำรงตำแหน่งเลขานุการคณะกรรมการบริหารความเสี่ยง

ขอบเขตอำนาจหน้าที่ของคณะกรรมการบริหารความเสี่ยง

- 1. กำหนดปัจจัยที่ก่อให้เกิดความเสี่ยงต่อบริษัทฯ
- 2. กำหนดนโยบายการบริหารความเสี่ยงให้อยู่ในระดับความเสี่ยงที่สามารถยอมรับได้
- 3. กำหนดกรอบการบริหารความเสี่ยงของบริษัทฯ ให้สอดคล้องกับนโยบายการบริหารความเสี่ยง และติดตามการนำไปปฏิบัติสอบทาน ประสิทธิภาพของกรอบการบริหารความเสี่ยง
- 4. สอบทานการบริหารความเสี่ยง รวมทั้งดำเนินการเพื่อให้มั่นใจได้ว่าการจัดการความเสี่ยงของบริษัทฯ มีความเพียงพอและ เหมาะสมสามารถ จัดการความเสี่ยงให้อยู่ในระดับที่ยอมรับได้ และการบริหารความเสี่ยงได้ถูกนำไปปฏิบัติอย่างต่อเนื่อง
- 5. นำเสนอภาพรวมความเสี่ยงของบริษัทฯ วิธีการจัดการ และผลการติดตามความเสี่ยงต่อคณะกรรมการบริษัทฯ เป็นประจำทุกไตรมาส คณะกรรมการบริหารความเสี่ยงมีวาระในการดำรงตำแหน่ง 2 ปี และสามารถได้รับการแต่งตั้งให้กลับมาดำรงตำแหน่งได้ โดยจะต้องได้รับความเห็นชอบจากคณะกรรมการบริษัทฯ

คณะกรรมการกำกับดูแลกิจการ

ณ วันที่ 31 ธันวาคม 2555 คณะกรรมการกำกับดูแลกิจการประกอบด้วยกรรมการจำนวน 5 ท่านดังนี้

| ชื่อ                     | ตำแหน่ง                         |
|--------------------------|---------------------------------|
| 1. นายพิเชษฐ กนกศิริมา   | ประธานคณะกรรมการกำกับดูแลกิจการ |
| 2. นางธัญรัตน์ เทคนัสาลี | กรรมการกำกับดูแลกิจการ          |
| 3. นายเวิร์น มั่นเดล     | กรรมการกำกับดูแลกิจการ          |
| 4. นายนิรศ จันท์แดง      | กรรมการกำกับดูแลกิจการ          |
| 5. นายเฉลิม ขาติตระกูล   | กรรมการกำกับดูแลกิจการ          |

โดยมี นายตรีขวัญ บุญนาค (กรรมการอิสระ) เป็นที่ปรึกษาคณะกรรมการกำกับดูแลกิจการ และ นางธัญรัตน์ เทคนัสาลี ดำรงตำแหน่งเลขานุการคณะกรรมการดูแลกิจการ

ขอบเขตอำนาจหน้าที่ของคณะกรรมการกำกับดูแลกิจการ

- 1. เสนอแนวปฏิบัติด้านการกำกับดูแลกิจการที่ดี ต่อคณะกรรมการบริษัท
  - 2. กำกับดูแลการดำเนินงานของบริษัทฯ ให้เป็นไปตามหลักการกำกับดูแลกิจการที่ดี สอดคล้องกับนโยบายของบริษัทฯ และกฎหมายที่เกี่ยวข้อง
  - 3. กำหนดและทบทวนนโยบาย หลักเกณฑ์ และแนวทางการปฏิบัติงานที่ดี อย่างสม่ำเสมอ
  - 4. รายงานต่อคณะกรรมการบริษัทฯ เกี่ยวกับการกำกับดูแลกิจการที่ดีของบริษัทฯ พร้อมความเห็น แนวปฏิบัติและข้อเสนอแนะเพื่อแก้ไข ปรับปรุงตามความเหมาะสม
  - 5. คณะกรรมการกำกับดูแลกิจการจะต้องจัดให้มีการประชุมอย่างน้อยปีละ 2 ครั้ง ตามความจำเป็นและเหมาะสมและรายงานผลการ ประชุมให้คณะกรรมการบริษัททราบ
- คณะกรรมการกำกับดูแลกิจการมีวาระการดำรงตำแหน่ง 2 ปี และสามารถได้รับการแต่งตั้งให้กลับมาดำรงตำแหน่งได้ โดยจะต้องได้รับความเห็นชอบของคณะกรรมการบริษัทฯ

## คณะผู้บริหาร

ณ วันที่ 31 ธันวาคม 2555 คณะผู้บริหารประกอบด้วยผู้บริหารจำนวน 9 ท่าน ดังนี้

| ชื่อ                                  | ตำแหน่ง   |
|---------------------------------------|---|
| 1. นายพงษ์ศักดิ์ โล่ห์ทองคำ           | ประธานเจ้าหน้าที่บริหาร                         |
| 2. นายเรืองพจน์ ภัคตุรงค์             | รองประธานฝ่ายพัฒนาธุรกิจ                        |
| 3. นางพิศมัย สายบัว                   | ผู้อำนวยการฝ่ายบริหารการเงิน บัญชี และ สารสนเทศ |
| 4. นายคาร์สเทน เบอร์เมอร์สคอฟ เคเซนต์ | ผู้อำนวยการฝ่ายการตลาดกลุ่มสแกนดิเนเวีย         |
| 5. นายพิเชษฐ กนกศิริมา                | ผู้อำนวยการฝ่ายบริหารวัตถุดิบ และ จัดซื้อ       |
| 6. นายวิรัตน์ ผูกไทย                  | ผู้อำนวยการฝ่ายพัฒนาธุรกิจ                      |
| 7. ดร.เรย์มอนด์ ราเมียห์              | ผู้อำนวยการฝ่ายประกันคุณภาพ                     |
| 8. นายมนูญ หนูเนตร                    | ผู้อำนวยการฝ่ายทรัพยากรบุคคล                    |
| 9. นายเวย์น เคนเนธ เอลลิส             | ผู้อำนวยการฝ่ายสรรหาวัตถุดิบ                    |

## ขอบเขตอำนาจหน้าที่ของประธานเจ้าหน้าที่บริหาร

1. เป็นผู้รับมอบอำนาจของคณะกรรมการบริษัทในการบริหารกิจการของบริษัทฯ ให้เป็นไปตามวัตถุประสงค์ ข้อบังคับ นโยบาย ระเบียบ ข้อกำหนด คำสั่ง มติที่ประชุมผู้ถือหุ้นและ/หรือมติที่ประชุมคณะกรรมการบริษัท
2. ดำเนินการบริหารงานให้เป็นไปตามวัตถุประสงค์นโยบาย แผนงาน ระเบียบข้อบังคับ ข้อกำหนด และงบประมาณที่ได้รับอนุมัติจากคณะกรรมการบริษัท
3. ควบคุมดูแลการดำเนินงานและ/หรือบริหารงานประจำวันของบริษัทฯ
4. กำหนดภารกิจ วัตถุประสงค์ แนวทาง นโยบายของบริษัทฯ รวมถึงการสั่งการและกำกับดูแลการดำเนินงานโดยรวม เพื่อให้เกิดประโยชน์สูงสุดในการบริหารงาน เพื่อนำเสนอต่อคณะกรรมการบริษัทให้พิจารณาให้ความเห็น
5. ติดตามและประเมินผลการดำเนินงานของบริษัทฯ อย่างสม่ำเสมอ เพื่อป้องกันความเสี่ยงจากปัจจัยต่างๆ ทั้งจากภายในและภายนอกบริษัทฯ และมีหน้าที่รายงานผลการดำเนินงาน การบริหารจัดการ ความคืบหน้าในการดำเนินงานต่อคณะกรรมการบริหาร คณะกรรมการตรวจสอบ และคณะกรรมการบริษัท
6. มีอำนาจในการเปลี่ยนแปลงโครงสร้างองค์กรของบริษัทฯ ภายใต้การดูแลของคณะกรรมการบริษัท เพื่อให้เกิดประสิทธิภาพในการบริหารงาน รวมทั้งมีอำนาจพิจารณาว่าจ้าง แต่งตั้ง โอน ย้าย และถอดถอนพนักงาน กำหนดอัตราค่าจ้าง ค่าตอบแทน โบนัส รวมถึงสวัสดิการต่างๆ เกี่ยวกับพนักงาน
7. มีอำนาจ ออกคำสั่ง ระเบียบ ประกาศ บันทึกลง เพื่อให้การปฏิบัติงานเป็นไปตามนโยบายของบริษัทฯ และเพื่อรักษาระเบียบ วินัย การทำงานภายในองค์กร
8. มีอำนาจอนุมัติตามระเบียบในการปฏิบัติงานและอำนาจอนุมัติที่ได้อนุมัติจากที่ประชุมคณะกรรมการบริษัท
9. มีอำนาจในการมอบอำนาจช่วง และ/หรือมอบหมายให้บุคคลอื่นปฏิบัติงานเฉพาะอย่างแทนได้ โดยการมอบอำนาจช่วง และ/หรือการมอบหมายดังกล่าวให้อยู่ภายใต้ขอบเขตแห่งการมอบอำนาจตามหนังสือมอบอำนาจ และ/หรือให้เป็นไปตามระเบียบ ข้อกำหนด หรือคำสั่งที่คณะกรรมการของบริษัทฯ ได้กำหนดไว้
10. ปฏิบัติหน้าที่อื่นๆ ตามที่ได้รับมอบหมาย จากคณะกรรมการบริษัทเป็นคราวๆ ไป

ทั้งนี้ การมอบหมายอำนาจหน้าที่และความรับผิดชอบของประธานเจ้าหน้าที่บริหาร จะไม่มีลักษณะเป็นการมอบอำนาจ หรือมอบอำนาจช่วงที่ทำให้ประธานเจ้าหน้าที่บริหารหรือผู้รับมอบอำนาจจากประธานเจ้าหน้าที่บริหาร สามารถอนุมัติรายการที่ตนหรือบุคคลที่อาจมีความขัดแย้ง (ตามที่นิยามไว้ในประกาศคณะกรรมการกำกับหลักทรัพย์และตลาดหลักทรัพย์) มีส่วนได้เสียหรืออาจมีความขัดแย้งทางผลประโยชน์อื่นใดกับบริษัท หรือบริษัทย่อย เว้นแต่เป็นการอนุมัติรายการที่เป็นไปตามปกติธุรกิจที่มีการกำหนดขอบเขตชัดเจน

## การสรรหากรรมการและผู้บริหาร

บริษัทฯ มีหลักเกณฑ์การคัดเลือกและแต่งตั้งกรรมการตามคุณสมบัติที่ระบุไว้ในข้อบังคับบริษัท โดยที่กรรมการบริษัทจะต้องเป็นบุคคลที่ไม่ขัดต่อข้อกำหนดใดๆ ของตลาดหลักทรัพย์แห่งประเทศไทย บุคคลที่จะมาดำรงตำแหน่งกรรมการบริษัท ควรเป็นผู้มีความรู้ความสามารถในการจัดการและการบริหารธุรกิจมีความซื่อสัตย์สุจริต และมีความพร้อมในการบริหารงานในหน้าที่ของตน การคัดเลือกบุคคลที่จะมาดำรงตำแหน่งกรรมการของบริษัทฯ มาจากมติของคณะกรรมการและที่ประชุมผู้ถือหุ้น

## การแต่งตั้งคณะกรรมการบริษัท

คณะกรรมการของบริษัทฯ ประกอบด้วยกรรมการจำนวนไม่น้อยกว่า 5 คน และกรรมการไม่น้อยกว่ากึ่งหนึ่งของจำนวนกรรมการทั้งหมดนั้นต้องมีถิ่นที่อยู่ในราชอาณาจักร และกรรมการของบริษัทจะต้องเป็นผู้มีคุณสมบัติครบถ้วนตามที่กฎหมายกำหนด โดยกรรมการแต่ละท่านต้องดำรงตำแหน่งในบริษัทซึ่งจดทะเบียนในตลาดหลักทรัพย์ไม่เกิน 5 บริษัท

ข้อบังคับของบริษัทฯ กำหนดให้ที่ประชุมผู้ถือหุ้นเลือกตั้งกรรมการ ตามหลักเกณฑ์และวิธีการดังต่อไปนี้

1. ผู้ถือหุ้นคนหนึ่งมีคะแนนเสียงเท่ากับหนึ่งหุ้นต่อหนึ่งเสียง
2. ผู้ถือหุ้นแต่ละคนจะต้องใช้คะแนนเสียงที่มีอยู่ทั้งหมดตามข้อ 1. เลือกตั้งบุคคลคนเดียวหรือหลายคนเป็นกรรมการก็ได้ แต่จะแบ่งคะแนนเสียงให้ผู้ใดมากน้อยเพียงใดไม่ได้
3. บุคคลซึ่งได้รับคะแนนเสียงสูงสุดตามลำดับลงมา เป็นผู้ได้รับการเลือกตั้งเป็นกรรมการเท่าจำนวนกรรมการที่จะพึงมีหรือพึงเลือกตั้งในครั้งนั้น ในกรณีที่บุคคลซึ่งได้รับการเลือกตั้งในลำดับถัดลงมา มีคะแนนเสียงเท่ากันเกินจำนวนกรรมการที่จะพึงมีหรือจะพึงเลือกตั้งในครั้งนั้น ให้ผู้เป็นประธานในที่ประชุมเป็นผู้ออกเสียงเพิ่มขึ้นอีกหนึ่งเสียงเป็นเสียงชี้ขาด

ในการประชุมสามัญประจำปีทุกครั้ง ให้กรรมการออกจากตำแหน่ง 1 ใน 3 เป็นอัตรา ถ้าจำนวนกรรมการที่จะออกแบ่งให้ตรงเป็น 3 ส่วนไม่ได้ ก็ให้ออกโดยจำนวนใกล้เคียงที่สุดกับส่วน 1 ใน 3

กรรมการที่จะต้องออกจากตำแหน่งในปีแรก และปีที่สองภายหลังจดทะเบียนบริษัทฯ นั้น ให้ใช้วิธีจับฉลากกันว่าผู้ใดจะออก ส่วนปีต่อไปให้กรรมการคนที่อยู่ในตำแหน่งนานที่สุดนั้นเป็นผู้ออกจากตำแหน่ง กรรมการที่ออกตามวาระนั้นอาจถูกเลือกเข้ามาดำรงตำแหน่งใหม่ก็ได้ โดยไม่ได้จำกัดจำนวนครั้ง

## การสรรหากรรมการอิสระ

บริษัทฯ คัดเลือกกรรมการอิสระ จากกรรมการที่มีได้มีส่วนเกี่ยวข้องกับการบริหารงาน และไม่เป็นผู้ถือหุ้นรายใหญ่ในบริษัทฯ ไม่เป็นพนักงานหรือที่ปรึกษาของบริษัทฯ และบริษัทย่อย นอกจากนี้ กรรมการอิสระจะต้องไม่ถือหุ้นเกิน 1% ของทุนชำระแล้วของบริษัทฯ และบริษัทย่อย โดยกรรมการแต่ละท่านต้องดำรงตำแหน่งในบริษัทซึ่งจดทะเบียนในตลาดหลักทรัพย์ไม่เกิน 5 บริษัท

## การสรรหาคณะกรรมการตรวจสอบ

คณะกรรมการตรวจสอบของบริษัทฯ ประกอบด้วยกรรมการตรวจสอบ 3 ท่านที่มีความเป็นอิสระ มิได้เป็นผู้บริหารของบริษัทฯ และมีความรู้ความเข้าใจ รวมทั้งมีประสบการณ์ด้านกฎหมาย บัญชีและ/หรือการเงิน โดยกรรมการในคณะกรรมการตรวจสอบของบริษัทฯ จะต้องเป็นผู้มีความรู้ความสามารถทางการเงินอย่างน้อยที่สุดหนึ่งท่าน

คณะกรรมการตรวจสอบมีหน้าที่แบ่งเบาภาระหน้าที่ของคณะกรรมการบริษัท ในการดูแลให้บริษัทมีระบบการกำกับดูแลกิจการที่ดี โดยเฉพาะอย่างยิ่งหน้าที่ในการให้สัตยาบัน และให้ความเห็นที่ตรงไปตรงมาต่อรายงานทางการเงิน และระบบการควบคุมภายในของบริษัทฯ ตลอดจนดูแลให้มีการเปิดเผยรายงานทางการเงินอย่างถูกต้องเพียงพอ เป็นไปตามมาตรฐานและข้อกำหนดที่เกี่ยวข้อง ซึ่งส่งผลให้รายงานทางการเงินมีความน่าเชื่อถือ มีคุณภาพที่ดี และมีมูลค่าเพิ่มต่อองค์กร ทั้งนี้ ประธานกรรมการตรวจสอบและกรรมการตรวจสอบมีวาระในการดำรงตำแหน่ง 2 ปี

## การสรรหาคณะกรรมการสรรหาและกำหนดค่าตอบแทน

บริษัทฯ คัดเลือก คณะกรรมการสรรหาและกำหนดค่าตอบแทน จากกรรมการที่มีความรู้ความสามารถ ประสบการณ์ และมีความสัมพันธ์ที่ดีกับผู้มีความรู้ ความสามารถ และทรงคุณวุฒิ ในสายงานต่างๆ

## การสรรหาคณะกรรมการกำกับดูแลกิจการ

บริษัทฯ คัดเลือกจากพนักงานระดับบริหารที่มีความรู้ความสามารถ และเสนอให้คณะกรรมการบริษัทฯ พิจารณานุมัติ โดยมีกรรมการบริษัทฯ เป็นที่ปรึกษา

## การสรรหาคณะกรรมการบริหารความเสี่ยง

บริษัทฯ คัดเลือกจากพนักงานระดับบริหารที่มีความรู้ความสามารถ และเสนอให้คณะกรรมการบริษัทฯ พิจารณานุมัติ โดยมีกรรมการบริษัทฯ เป็นที่ปรึกษา

## การสรรหาผู้บริหาร

สำหรับการคัดเลือกผู้บริหารของบริษัทฯ นั้น คณะกรรมการบริษัทได้ให้อำนาจประธานเจ้าหน้าที่บริหารเป็นผู้คัดเลือกบุคคลผู้มีความรู้ ความสามารถ ประสบการณ์ และทรงคุณวุฒิที่เหมาะสมเข้ามาบริหารงานในบริษัทฯ

คำตอบแทนกรรมการ

ในปี 2555 คณะกรรมการบริษัทได้รับคำตอบแทนรวมทั้งสิ้น เท่ากับ 4,820,000 บาท โดยมีรายละเอียดดังนี้

| กรรมการ                     | บำเหน็จกรรมการ | คำตอบแทนรายไตรมาส | เบี้ยประชุม   |                |                              |                 | รวม       |
|-----------------------------|----------------|-------------------|---------------|----------------|------------------------------|-----------------|-----------|
|                             |                |                   | กรรมการบริษัท | กรรมการตรวจสอบ | กรรมการสรรหาและกำหนดคำตอบแทน | สามัญผู้ถือหุ้น |           |
| 1. ดร. สุวรรณ วลัยเสถียร    | 300,000        | 600,000           | 120,000       | 80,000         | 30,000                       | 30,000          | 1,160,000 |
| 2. ดร. ปรีชา เปี่ยมสมบูรณ์  | 250,000        | 600,000           | 80,000        | 80,000         | 20,000                       | 20,000          | 1,050,000 |
| 3. นายตรีขวัญ บุญนาค        | 250,000        | 600,000           | 80,000        | 120,000        | 20,000                       | 20,000          | 1,090,000 |
| 4. นายวีรพันธ์ พูลเกษ       | 250,000        | 400,000           | 80,000        | 0              | 0                            | 20,000          | 750,000   |
| 5. นายพงษ์ศักดิ์ โล่ห์ทองคำ | 250,000        | 400,000           | 80,000        | 0              | 20,000                       | 20,000          | 770,000   |
| รวม                         | 1,300,000      | 2,600,000         | 440,000       | 280,000        | 90,000                       | 110,000         | 4,820,000 |

คำตอบแทนผู้บริหาร

ในปี 2555 คณะผู้บริหารได้รับคำตอบแทนรวมทั้งสิ้นเท่ากับ 51,798,099.58 บาท โดยมีรายละเอียดดังนี้

| คำตอบแทน                      | ปี 2555        |                |
|-------------------------------|----------------|----------------|
|                               | จำนวนผู้บริหาร | คำตอบแทน (บาท) |
| เงินเดือนและโบนัสของผู้บริหาร | *15            | 50,483,307.58  |
| กองทุนสำรองเลี้ยงชีพ          | 11             | 1,314,792.00   |

\*(มีลาออกระหว่างปี 2 ท่าน)

กองทุนสำรองเลี้ยงชีพ

กองทุนสำรองเลี้ยงชีพ ชื่อ “กองทุนสำรองเลี้ยงชีพลินเพิ่มพูน” ซึ่งจดทะเบียนแล้ว โดยมีธนาคารกรุงเทพ จำกัด (มหาชน) เป็นผู้จัดการกองทุน ซึ่งพนักงานและผู้บริหารทุกคนสามารถสมัครเป็นสมาชิกได้ โดยสมาชิกจะจ่ายเงินสะสมเข้ากองทุนโดยให้นายจ้างหักจากค่าจ้างแล้วนำส่งเข้ากองทุนในอัตราร้อยละ 3 ของค่าจ้าง และนายจ้างมีพันธะที่จะจ่ายเงินสมทบให้แก่กองทุน ในวันเดียวกับที่สมาชิกจ่ายเงินสะสมเข้ากองทุน ในอัตราร้อยละของค่าจ้าง ดังต่อไปนี้

| จำนวนปีที่ทำงาน            | อัตราเงินสมทบของนายจ้าง (ร้อยละ) |
|----------------------------|----------------------------------|
| น้อยกว่า 5 ปี              | 3                                |
| ครบ 5 ปี แต่น้อยกว่า 10 ปี | 4                                |
| ครบ 10 ปี ขึ้นไป           | 5                                |

การถือครองหลักทรัพย์ของกรรมการและผู้บริหาร

การถือครองหุ้นและใบสำคัญแสดงสิทธิของกรรมการและผู้บริหารดังต่อไปนี้ ได้รวมการถือครองหุ้นและใบสำคัญแสดงสิทธิของคู่สมรสและบุตรที่ยังไม่บรรลุนิติภาวะด้วย โดยคำนวณสัดส่วนการถือหุ้น (ร้อยละ) ในปี 2554 จากจำนวนหุ้นสามัญทั้งหมด 1,950,469,236 หุ้น และ ในปี 2555 จากจำนวนหุ้นสามัญทั้งหมด 1,961,099,986 หุ้น

|   | หุ้นสามัญ (หุ้น) |                            |                 |                            |
|---|------------------|----------------------------|-----------------|----------------------------|
|   | 31 ธันวาคม 2555  | สัดส่วนการถือหุ้น (ร้อยละ) | 31 ธันวาคม 2554 | สัดส่วนการถือหุ้น (ร้อยละ) |
| กรรมการ   |                  |                            |                 |                            |
| 1. ดร. สุวรรณ วลัยเสถียร                                | 20,417,000       | 1.041                      | 19,967,000      | 1.024                      |
| 2. ดร. ปรีชา เปี่ยมสมบูรณ์                              | 1,812,500        | 0.092                      | 1,837,500       | 0.094                      |
| 3. นายตรีขวัญ บุญนาค และนางอาทิตย์วรรณ บุญนาค (คู่สมรส) | 3,075,000        | 0.157                      | 2,700,000       | 0.139                      |
| 4. นายวีรพันธ์ พูลเกษ และนางทิพย์วัลย์ พูลเกษ (คู่สมรส) | 375,000          | 0.019                      | -               | -                          |
| 5. นายพงษ์ศักดิ์ โล่ห์ทองคำ                             | 125,925,000      | 6.421                      | 125,550,000     | 6.437                      |



| ผู้บริหาร  |                    |              |                    |              |
|--|--------------------|--------------|--------------------|--------------|
| 1. นายเรืองพจน์ ภัคตรงค์<br>ร.ต.หญิงรัตติยา ภัคตรงค์ (คู่สมรส) | 1,555,000          | 0.079        | 2,655,500          | 0.136        |
| 2. นางพิศมัย สายบัว  | 685,000            | 0.035        | -                  | -            |
| 3. นายคาร์สเทน เบอร์เมอร์สคอฟ เคเซนต์                          | -                  | -            | -                  | -            |
| 4. นายมนูญ หนูเนตร<br>นางโสภา หนูเนตร (คู่สมรส)                | 1,000,000          | 0.051        | 1,126,800          | 0.058        |
| 5. นายพิเชษฐ กนกศิริมา   | 537,500            | 0.027        | 125,000            | 0.006        |
| 6. นายวิรัตน์ ผูกไทย   | 120,000            | 0.006        | -                  | -            |
| 7. นายเรย์มอนด์ ราเมียร์                                       | -                  | -            | -                  | -            |
| 8. นายเวย์น เคนเนธ เอลลิส                                      | -                  | -            | -                  | -            |
| <b>รวม</b>   | <b>155,502,000</b> | <b>7.928</b> | <b>153,961,800</b> | <b>7.894</b> |

\* นายพงษ์ศักดิ์ โล่ห์ทองคำ ถือหุ้น 99.96 % ในบริษัทเอ็มเอฟจี โซลูชั่น จำกัด ซึ่งเป็นผู้ถือหุ้นรายใหญ่ของบริษัทเอสวีไอ จำกัด (มหาชน) ณ วันที่ 30 ธันวาคม 2555 ถือหุ้นอยู่จำนวน 934,223,184 หุ้น หรือร้อยละ 47.64 ของหุ้นที่มีสิทธิออกเสียงทั้งหมดของบริษัท

#### บุคลากร

จำนวนพนักงานทั้งหมดของบริษัท ณ วันที่ 31 ธันวาคม 2555 รวมทั้งสิ้น 2,494 คน ซึ่งแยกตามสายงานได้ดังนี้

| สายงาน   | จำนวนคน      |
|--|--------------|
| 1. สำนักงานประธานเจ้าหน้าที่บริหาร (CEO Office)  | 3            |
| 2. ฝ่ายการตลาด (Program Management)              | 97           |
| 3. ฝ่ายบริหารวัตถุดิบ (Material Management)      | 110          |
| 4. ฝ่ายพัฒนาธุรกิจ (Business Development)        | 6            |
| 5. ฝ่ายการผลิต (Manufacturing)                   | 1,452        |
| 6. ฝ่ายวิศวกรรม (Engineering)                    | 293          |
| 7. ฝ่ายควบคุมคุณภาพ (Quality Assurance)          | 133          |
| 8. ฝ่ายทรัพยากรบุคคล (Human Resources)           | 43           |
| 9. ฝ่ายบัญชีและการเงิน (Finance & Accounting)    | 37           |
| 10. ฝ่ายเทคโนโลยีสารสนเทศ (MIS)                  | 16           |
| 11. ฝ่ายคลังสินค้าและกระจายสินค้า (Warehouse DC) | 277          |
| 12. ฝ่ายบำรุงรักษาและอำนวยความสะดวก (Facility)   | 25           |
| <b>รวมทั้งสิ้น</b>                               | <b>2,494</b> |

#### จำนวนพนักงานในระยะ 3 ปี ที่ผ่านมา

| ปี   | จำนวนคน | เพิ่ม / (ลด) | ร้อยละ |
|------|---------|--------------|--------|
| 2553 | 2,400   | 408          | 20.48  |
| 2554 | 2,275   | (125)        | (5.21) |
| 2555 | 2,494   | 219          | 9.63   |

#### ผลตอบแทนรวมของพนักงานปี 2555

| ลักษณะผลตอบแทน                     | พนักงานรายเดือน     | พนักงานรายวัน       | รวม                 |
|------------------------------------|---------------------|---------------------|---------------------|
| เงินเดือน (บาท)                    | 284,987,642.62      | 219,430,774.51      | 504,418,417.13      |
| โบนัสและอื่นๆ (บาท)                | 30,165,431.37       | 22,918,846.00       | 53,084,277.37       |
| เงินสมทบกองทุนสำรองเลี้ยงชีพ (บาท) | <b>5,418,286.00</b> | <b>1,429,901.00</b> | <b>6,848,187.00</b> |

## นโยบายการพัฒนาพนักงาน

บริษัทฯ ให้ความสำคัญกับการพัฒนาบุคลากร เพื่อให้บุคลากรทุกระดับ มีความรู้ ความสามารถสูง มีศักยภาพ ทัศนคติ และมนุษยสัมพันธ์ที่ดีในการสร้างผลตอบแทนทางธุรกิจในระยะยาวอย่างยั่งยืน สนับสนุนให้มีแผนการฝึกอบรมประจำปีและแผนพัฒนาพนักงานรายบุคคล เพื่อเสริมสร้างความรู้และทักษะในการทำงานตามความต้องการและความจำเป็นของตำแหน่งงานต่างๆ อย่างต่อเนื่อง ซึ่งรวมถึงการปฐมนิเทศพนักงานใหม่ การแนะนำให้พนักงานได้เข้าใจในวิสัยทัศน์ การกิจ วัฒนธรรมองค์กร เป้าหมาย ตลอดจนการฝึกอบรมให้ความรู้ขั้นพื้นฐานในการปฏิบัติงาน การฝึกอบรมตามสายงาน การฝึกอบรมข้ามสายงาน การฝึกอบรมเพื่อทบทวนความรู้ พร้อมทั้งมีการติดตามผลการปฏิบัติงานอย่างสม่ำเสมอ รวมทั้งการฝึกอบรมสำหรับผู้บริหาร การฝึกอบรมและพัฒนาพนักงานของบริษัทจะประกอบไปด้วยหลักสูตรพัฒนาในหลายรูปแบบตามความเหมาะสม อาทิ การเรียนรู้ในงาน การเรียนรู้จากผู้เชี่ยวชาญ หรือการแบ่งปันและการเรียนรู้ร่วม เพื่อให้มั่นใจว่าพนักงานของบริษัทมีความรู้ความสามารถและทักษะในการบริหารจัดการหรือการทำงานได้อย่างมีประสิทธิภาพ สอดคล้องกับความต้องการของลูกค้ำ ในเรื่องความเป็นเลิศทางด้านคุณภาพ การบริการที่ดี สะดวก และรวดเร็วตลอดไป และพร้อมรับมือกับการเปลี่ยนแปลงต่างๆ ในอนาคต

บริษัทฯ ตระหนักในคุณค่าของพนักงาน และปฏิบัติต่อพนักงานอย่างเป็นธรรมโดยให้ผลตอบแทนที่เป็นธรรมและเหมาะสมกับบทบาทหน้าที่ความรับผิดชอบของพนักงาน มีการสนับสนุนและพัฒนาพนักงานให้มีความรู้ ทักษะ และศักยภาพในการทำงานอย่างต่อเนื่อง ผ่านการฝึกอบรมทั้งภาคทฤษฎี และภาคปฏิบัติ นอกจากนี้แล้ว บริษัทยังได้คำนึงถึงหลักความปลอดภัยในการทำงานและสุขอนามัยของพนักงานที่ดี รวมทั้งการจัดให้มีสวัสดิการต่าง ๆ ทั้งที่เป็นตัวเงินและไม่เป็นตัวเงินที่เป็นประโยชน์กับพนักงานเพื่อความเป็นอยู่ที่ดีในปัจจุบัน และการเตรียมความพร้อมสำหรับชีวิตที่ดีขึ้นต่อไปในอนาคตด้วย เป็นต้นว่า การจ่ายเงินโบนัส การช่วยเหลืออาหารราคาถูกลง บริการรถรับส่งฟรี การจ่ายเงินช่วยเหลือต่างๆ เงินกองทุนสำรองเลี้ยงชีพ สหกรณ์ออมทรัพย์เพื่อพนักงานของบริษัทฯ

ในส่วนของการพัฒนาพนักงาน บริษัทได้จัดให้มีการอบรมเพื่อพัฒนาความรู้ ความสามารถแก่พนักงานทุกระดับ โดยได้มีการสำรวจความต้องการฝึกอบรม (Training Need) เพื่อให้ทราบและเข้าใจถึงความต้องการองค์ความรู้ที่พนักงานต้องการพัฒนาอย่างแท้จริง โดยพิจารณาร่วมกับส่วนของความรู้ และทักษะ (Competency) พื้นฐานที่จำเป็นสำหรับการปฏิบัติงานของพนักงานในแต่ละตำแหน่ง เพื่อนำมากำหนดเป็นแผนปฏิบัติการในการช่วยเสริมสร้างให้พนักงานมีความสามารถในการปฏิบัติหน้าที่ได้อย่างมีประสิทธิภาพ สามารถสนองตอบต่อความต้องการของลูกค้ำได้ทันทั่วทั้ง โดยในการพัฒนาพนักงาน ประกอบด้วย

### 1) การปฐมนิเทศพนักงาน:

เพื่อให้พนักงานได้รู้และเข้าใจ ในข้อมูลพื้นฐานต่าง ๆ ที่จำเป็นของบริษัท อาทิ เช่น ลักษณะการดำเนินธุรกิจของบริษัท วิสัยทัศน์ และพันธกิจของบริษัท ข้อบังคับเกี่ยวกับการทำงาน ตลอดจนผลประโยชน์ต่าง ๆ ซึ่งการปฐมนิเทศพนักงานใหม่นี้ก็เพื่อสร้างความคุ้นเคยให้เกิดขึ้นกับพนักงานใหม่ให้สามารถปรับตัวเข้ากับสภาพแวดล้อมการทำงานใหม่ได้อย่างรวดเร็วยิ่งขึ้น

### 2) การฝึกอบรมหัวข้อพื้นฐาน (Basic Training):

เพื่อให้พนักงานมีความรู้ และทักษะขั้นพื้นฐานที่จำเป็นต่อการทำงาน เพื่อให้สามารถปฏิบัติงานได้อย่างมีประสิทธิภาพ นอกจากนี้ บริษัทยังทำการติดตาม และประเมินผลการทำงานของพนักงานอย่างต่อเนื่องเพื่อ ให้ผลการปฏิบัติงานของพนักงานนั้นเป็นไปตามมาตรฐาน ความคาดหวังทั้งของบริษัทและของลูกค้ำ โดยได้ จัดการฝึกอบรมซ้ำ (Retraining) สำหรับพนักงานที่อาจมีผลงานไม่เป็นไปตามมาตรฐานที่บริษัทกำหนดไว้

### 3) การฝึกอบรมตามสายงาน (Qualification Training):

เป็นการฝึกอบรมเพื่อช่วยให้พนักงานสามารถทำงานที่บริษัทคาดหวังไว้ได้อย่างมีประสิทธิภาพ

### 4) การฝึกอบรมข้ามสายงาน (Cross training):

เป็นการฝึกอบรมเพื่อให้พนักงานมีความรู้เพิ่มเติม นอกเหนือจากความรู้ที่เกี่ยวข้องกับงานโดยตรงของพนักงาน ทั้งนี้เพื่อให้เกิดความยืดหยุ่นในการปฏิบัติงานของพนักงาน และเพื่อให้พนักงานสามารถปฏิบัติหน้าที่ในความรับผิดชอบใหม่ที่อาจได้รับมอบหมายในอนาคต หรือสามารถปฏิบัติหน้าที่แทนเพื่อนร่วมงานได้ ซึ่งจะช่วยให้การดำเนินธุรกิจของบริษัทเป็นไปอย่างต่อเนื่อง

### 5) การฝึกอบรมเพื่อทบทวนความรู้ (Retraining):

เป็นการฝึกอบรมสำหรับพนักงานที่ยังปฏิบัติงานไม่ได้ตามมาตรฐานของงาน หรือเพื่อให้ความรู้แก่พนักงานใน กรณีที่อาจมีการเปลี่ยนแปลงด้านเทคโนโลยี หรือความรู้

### 6) การฝึกอบรมสำหรับผู้บริหาร:

เป็นการอบรมเพื่อให้ความรู้แก่พนักงานในระดับหัวหน้างานขึ้นไปจนถึงระดับผู้บริหารทั้งความรู้ที่เกี่ยวข้องกับงานและความรู้ในเชิงการบริหาร เพื่อให้สามารถบริหารจัดการหน่วยงานในความรับผิดชอบให้บรรลุเป้าหมายของบริษัทโดยรวมได้

## การควบคุมภายใน

บริษัทฯ เชื่อมมั่นว่าระบบการควบคุมภายในที่ดีจะช่วยสร้างความมั่นใจแก่ผู้บริหารขององค์กร ว่าการบริหารและการปฏิบัติงานจะสามารถบรรลุเป้าหมาย และก่อให้เกิดผลลัพธ์ของการดำเนินงานที่มีประสิทธิภาพและประสิทธิผล ดังนั้น บริษัทฯ จึงได้ให้ความสำคัญกับระบบการควบคุมภายใน โดยมุ่งเน้นให้มีระบบการควบคุมภายในอย่างเพียงพอและเหมาะสมกับการดำเนินธุรกิจ เพื่อป้องกันความเสียหายที่อาจเกิดขึ้นกับบริษัทฯ โดยรวม ครอบคลุมทั้งด้านการเงิน การดำเนินการ การบริหารความเสี่ยง และสอดคล้องกับหลักการกำกับดูแลกิจการที่ดี โดยมีคณะกรรมการตรวจสอบ ซึ่งเป็นกรรมการอิสระทำหน้าที่สอบทานระบบการควบคุมภายในให้มีความเพียงพอและเหมาะสม มีประสิทธิภาพและประสิทธิผลในการดำเนินงาน ทั้งในด้านการใช้ทรัพยากรอย่างประหยัด และคุ้มค่า ลดขั้นตอนการปฏิบัติงานที่ซ้ำซ้อน ลดความเสี่ยงหรือผลเสียหายในด้านต่าง ๆ ที่อาจเกิดขึ้น มีข้อมูลและรายงานทางการเงินที่ถูกต้องและเชื่อถือได้ รวมทั้งการปฏิบัติตามนโยบาย กฎหมาย ระเบียบ และข้อบังคับบริษัทฯ

นอกจากระบบ Enterprise Resource Planning ของ SAP ที่บริษัทฯ นำมาใช้เพื่อช่วยในการบริหารการดำเนินงานแล้วบริษัทฯ ยังได้นำ Cognos Business Intelligence Software เข้ามาช่วยในการวิเคราะห์ข้อมูลทางธุรกิจ เพื่อการบริหารจัดการให้ดียิ่งขึ้น

บริษัทฯ ตระหนัก ถึงความสำคัญของการมีระบบการตรวจสอบภายในที่ดี โดยคณะกรรมการตรวจสอบได้จัดตั้งหน่วยงานตรวจสอบภายในเพื่อใช้ประเมินประสิทธิภาพการควบคุมภายใน และรายงานตรงต่อคณะกรรมการตรวจสอบ ขณะที่การตรวจสอบบัญชีของผู้สอบบัญชีอิสระได้มีการสุ่มตรวจสอบการควบคุมภายใน ซึ่งหากพบข้อบกพร่องจะรายงานต่อคณะกรรมการตรวจสอบ โดยในรอบปีที่ผ่านมา คณะกรรมการตรวจสอบไม่ได้รับรายงานใดๆ ว่ามีข้อบกพร่องอันเป็นสาระสำคัญเกี่ยวกับระบบการควบคุมภายในต่างๆ

จากการประชุมคณะกรรมการบริษัท ในปี 2555 โดยมีกรรมการตรวจสอบครบทั้ง 3 ท่านเข้าร่วมประชุม เพื่อให้ความเห็นเกี่ยวกับความเพียงพอและความเหมาะสมของระบบการควบคุมภายใน คณะกรรมการบริษัทได้ประเมินระบบการควบคุมภายในและได้ซักถามข้อมูลจากฝ่ายบริหาร เพื่อประเมินผลการตรวจสอบ สรุปได้ว่า จากการประเมินการควบคุมภายในของบริษัทฯ ในด้านต่างๆ คือ องค์กรและสภาพแวดล้อม การบริหารความเสี่ยง การควบคุมการปฏิบัติงานของฝ่ายบริหาร ระบบสารสนเทศและการสื่อสารข้อมูล และระบบการติดตาม คณะกรรมการมีความเห็นว่า บริษัทฯ มีการดูแลป้องกันทรัพย์สินมิให้ผู้บริหารและพนักงานนำไปใช้โดยมิชอบ มีการกำหนดขั้นตอนในการปฏิบัติงานที่เป็นลายลักษณ์อักษร มีระบบการควบคุมภายในที่รัดกุมเพียงพอ และในหัวข้ออื่นๆ คณะกรรมการเห็นว่าบริษัทฯ มีระบบการควบคุมภายในที่เพียงพอเช่นกัน

## การกำกับดูแลกิจการ

คณะกรรมการบริษัทยึดมั่นและให้ความสำคัญเป็นอย่างมากในการกำกับดูแลกิจการที่ดี เพื่อให้บรรษัทภิบาลเกิดขึ้นทั่วองค์กร ตั้งแต่ระดับกรรมการ ผู้บริหาร และพนักงานของบริษัทฯ อันเป็นปัจจัยสำคัญในการเพิ่มมูลค่าและผลตอบแทนสูงสุดให้แก่ผู้ถือหุ้นของบริษัทในระยะยาว ในปีที่ผ่านมา คณะกรรมการของบริษัทฯได้แต่งตั้งคณะกรรมการบรรษัทภิบาลขึ้น โดยมีหน้าที่และความรับผิดชอบ ในการกำหนดแนวทางปฏิบัติและมาตรการการติดตามเพื่อให้มีการปฏิบัติตามนโยบายการกำกับดูแลกิจการ และปรับปรุงนโยบายให้มีความเหมาะสม สอดคล้องตามแนวทางกำกับดูแลกิจการที่ดีทั้งในและต่างประเทศเพื่อมุ่งไปสู่มาตรฐานสากล

บริษัทฯ ได้ยึดถือแนวปฏิบัติการกำกับดูแลกิจการที่ดี ตามที่ตลาดหลักทรัพย์แห่งประเทศไทยกำหนด ซึ่งบริษัทฯได้รับการประเมินเป็นบริษัทจดทะเบียนที่มีระดับการกำกับดูแลกิจการดีมาก ในปี 2554 จากสมาคมส่งเสริมสถาบันกรรมการบริษัทไทย (IOD) โดยได้รับการสนับสนุนจากสถาบันกองทุนเพื่อพัฒนาตลาดทุน ตลาดหลักทรัพย์แห่งประเทศไทย และ สำนักงานคณะกรรมการกำกับหลักทรัพย์และตลาดหลักทรัพย์ (กลต.) อีกทั้งผลการประเมินคุณภาพการประชมผู้ถือหุ้นสามัญประจำปี ได้รับผลการประเมินดีเยี่ยม 3 ปีติดต่อกัน ตั้งแต่ปี 2553 ถึงปี 2555

นอกเหนือจากที่บริษัทฯ ใช้หลักบรรษัทภิบาล ซึ่งสอดคล้องกับแนวทางการกำกับดูแลกิจการที่ดีของตลาดหลักทรัพย์ฯแล้ว บริษัทฯยังยึดถือและปฏิบัติตามค่านิยมหลัก (Core value) ของบริษัทฯอย่างสม่ำเสมอ ซึ่งประกอบด้วย 5 คุณค่า ดังนี้

- Mutual Support สนับสนุนซึ่งกันและกัน โดยเน้นเป้าหมายรวมขององค์กรเป็นสำคัญ
- Respect เคารพ ให้เกียรติ และรับฟังความคิดเห็นซึ่งกันและกัน โดยถือเป็นคุณค่าบนความแตกต่าง
- Accountability รับผิดชอบต่อภาระหน้าที่เกี่ยวข้องกับ ทั้งเป้าหมายส่วนตน และเป้าหมายส่วนรวม
- Commitment มุ่งมั่นที่จะทำอย่างเต็มความสามารถ
- Trust ไว้วางใจซึ่งกันและกัน
- Transparency มีความโปร่งใสในการบริหารงาน ที่สามารถตรวจสอบได้

บริษัทฯได้สื่อสารค่านิยมหลักนี้ไปยังพนักงานทุกระดับในองค์กรผ่านสื่อต่างๆ ของบริษัทฯ เพื่อให้ทุกคนได้รับรู้ เข้าใจ และยึดถือเป็นแนวทางในการทำงานร่วมกัน อันจะนำมาซึ่งประสิทธิภาพในการดำเนินธุรกิจ การบริหารจัดการที่ดี และความสำเร็จของบริษัทฯ

## แนวทางปฏิบัติตามหลักการกำกับดูแลกิจการของตลาดหลักทรัพย์แห่งประเทศไทย

บริษัทฯได้ปฏิบัติตามหลักการกำกับดูแลกิจการ ครอบคลุมเนื้อหา 5 หมวด อันได้แก่ หมวดสิทธิของผู้ถือหุ้น หมวดการปฏิบัติต่อผู้ถือหุ้นอย่างเท่าเทียมกัน หมวดบทบาทของผู้มีส่วนได้เสีย หมวดการเปิดเผยข้อมูลและความโปร่งใส และหมวดความรับผิดชอบต่อคณะกรรมการ โดยมีเนื้อหา ดังนี้

### หมวดที่ 1 สิทธิของผู้ถือหุ้น

บริษัทฯ มีนโยบายในการคำนึงถึงสิทธิผู้ถือหุ้นโดยส่งเสริมการใช้สิทธิและไม่ละเมิดสิทธิของผู้ถือหุ้น รวมถึงการอำนวยความสะดวกในการใช้สิทธิเข้าร่วมประชุมผู้ถือหุ้นและออกเสียง และละเว้นการกระทำที่อาจจำกัดโอกาสดังกล่าว ผู้ถือหุ้นสามารถใช้สิทธิในการดูแลรักษาผลประโยชน์ของตน โดยการซักถาม แสดงความเห็น ให้ข้อเสนอแนะและออกเสียงในที่ประชุมผู้ถือหุ้น ใช้สิทธิร่วมตัดสินใจในเรื่องที่สำคัญต่างๆ ที่จะผลกระทบต่อบริษัทฯ เช่น การแต่งตั้งหรือถอดถอนกรรมการ การเสนอชื่อบุคคลเพื่อเป็นกรรมการอิสระ การอนุมัติผู้สอบบัญชี การจัดสรรเงินปันผล การลดทุนหรือเพิ่มทุน การกำหนดหรือการแก้ไขข้อบังคับ บริคณห์สนธิ และการอนุมัติรายการพิเศษ เป็นต้น บริษัทฯ จะประกาศผ่านทางเว็บไซต์ของบริษัทฯ ล่วงหน้าก่อนวันประชุมผู้ถือหุ้น เปิดโอกาสให้ผู้ถือหุ้นส่งคำถามล่วงหน้า และเสนอชื่อบุคคลเพื่อเข้าดำรงตำแหน่งกรรมการบริษัทฯ ได้ล่วงหน้า ทั้งนี้ผู้ถือหุ้นจะได้รับข้อมูลข่าวสารเพื่อการตัดสินใจในการลงมติดอย่างเพียงพอ ถูกต้อง ครบถ้วน โปร่งใส เปิดเผยทันเวลา และสามารถตรวจสอบได้ โดยได้เผยแพร่ข้อมูลประกอบวาระการประชุมผู้ถือหุ้นล่วงหน้าไว้ในเว็บไซต์ก่อนจัดส่งเอกสารให้แก่ผู้ถือหุ้น บริษัทฯ ได้จัดทำหนังสือเอกสารเชิญประชุมสามัญผู้ถือหุ้น โดยระบุสถานที่ วัน เวลา ระเบียบวาระการประชุมและเรื่องที่จะเสนอต่อที่ประชุมพร้อมด้วยรายละเอียดตามสมควร โดยระบุชัดเจนว่าเป็นเรื่องที่จะเสนอเพื่อทราบ หรือเพื่อพิจารณา แล้วแต่กรณี รวมทั้งความเห็นของคณะกรรมการในเรื่องดังกล่าว บริษัทฯ จะประกาศผ่านทางเว็บไซต์ ของบริษัทฯ ล่วงหน้าก่อนวันประชุมผู้ถือหุ้น เปิดโอกาสให้ผู้ถือหุ้นสามารถเสนอวาระการประชุมได้ล่วงหน้า ในกรณีที่มีการเพิ่มวาระการประชุมจะมีการแจ้งให้ผู้ถือหุ้นทราบ เอกสารเชิญประชุมสามัญผู้ถือหุ้นจะถูกส่งให้ผู้ถือหุ้นทุกรายและนายทะเบียนทราบตามที่กฎหมายกำหนด คือไม่น้อยกว่า 7 วัน หรือ 14 วันก่อนวันประชุมแล้วแต่กรณี และได้เผยแพร่ข้อมูลประกอบวาระการประชุมผู้ถือหุ้น ล่วงหน้าไว้ในเว็บไซต์ก่อนจัดส่งเอกสาร

โดยในปี 2555 บริษัทฯได้ดำเนินการในเรื่องต่อไปนี้

1.1 เปิดโอกาสให้ผู้ถือหุ้นเสนอเรื่องเพื่อบรรจุเป็นวาระการประชุมผู้ถือหุ้นสามัญประจำปีและเสนอชื่อบุคคลเข้ารับเลือกตั้งเป็นกรรมการล่วงหน้า ระหว่างเดือนกันยายน ถึงเดือนธันวาคม 2554 โดยแจ้งให้ผู้ถือหุ้นทราบผ่านระบบข่าวของตลาดหลักทรัพย์ฯ พร้อมระบุหลักเกณฑ์และขั้นตอนไว้ในเว็บไซต์ของบริษัทฯ ([www.svi.co.th](http://www.svi.co.th))

1.2 จัดทำหนังสือเชิญประชุมและข้อมูลประกอบวาระการประชุม เผยแพร่ไว้ที่เว็บไซต์ของบริษัทฯ ([www.svi.co.th](http://www.svi.co.th)) ตั้งแต่วันที่ 23 มีนาคม 2555 (หรือล่วงหน้าก่อนวันประชุมผู้ถือหุ้นประมาณ 35 วัน) ผู้ถือหุ้นที่มีข้อสงสัยในเรื่องใดก็สามารถส่งคำถามถึงกรรมการได้ล่วงหน้าก่อนวันประชุม ผ่านทางเว็บไซต์ของบริษัทฯ



1.3 บริษัทจัดการประชุมสามัญผู้ถือหุ้น เมื่อวันที่ 27 เมษายน 2555 โดยมีคณะกรรมการบริษัทฯ เข้าร่วมประชุมครบทุกคน และมีการดำเนินการภายใต้หลักการกำกับดูแลกิจการที่ดีและเป็นไปตามที่กฎหมายกำหนดอย่างเคร่งครัด ซึ่งในการประชุมผู้ถือหุ้น ประธานในที่ประชุมได้เปิดโอกาสให้ผู้ถือหุ้นทุกคนอย่างเท่าเทียม ในการซักถาม แสดงความเห็น ตลอดจนให้ข้อเสนอแนะต่างๆ เกี่ยวกับการดำเนินงานของกิจการ

1.4 บริษัทได้เผยแพร่รายงานการประชุมผู้ถือหุ้น พร้อมทั้งบันทึกประเด็นซักถามและข้อเสนอแนะที่สำคัญ ไว้ที่เว็บไซต์ของบริษัทฯ ภายใน 14 วัน นับจากวันประชุม

## หมวดที่ 2 การปฏิบัติต่อผู้ถือหุ้นอย่างเท่าเทียมกัน

บริษัทฯ ให้ความสำคัญต่อผู้ถือหุ้นทุกฝ่าย ทั้งผู้ถือหุ้นรายใหญ่และผู้ถือหุ้นรายย่อย โดยได้ปฏิบัติต่อผู้ถือหุ้นทุกกลุ่มอย่างเท่าเทียม และเป็นธรรม เพื่อสร้างความมั่นใจในการลงทุนกับบริษัทฯ ในการประชุมผู้ถือหุ้น บริษัทฯ เปิดโอกาสให้ผู้ถือหุ้นมอบฉันทะให้ผู้อื่นมาประชุม และออกเสียงลงมติแทนกรณีที่ผู้ถือหุ้นไม่สามารถเข้าร่วมประชุมด้วยตนเองได้ โดยแสดงรายละเอียดเงื่อนไขการมอบฉันทะในการเข้าร่วมประชุมไว้ในเอกสารเชิญประชุมสามัญผู้ถือหุ้น ในการประชุมมีการจัดสรรเวลาอย่างเพียงพอ พร้อมทั้งเปิดโอกาสให้ผู้ถือหุ้นมีสิทธิอย่างเท่าเทียมกันในการแสดงความคิดเห็น และตั้งคำถามในที่ประชุมและได้ใช้สิทธิในการแต่งตั้งกรรมการเป็นรายคน กรรมการและผู้บริหารที่เกี่ยวข้องจะเข้าร่วมประชุมผู้ถือหุ้นเพื่อตอบคำถามในที่ประชุม รวมทั้งได้บันทึกประเด็นซักถามและข้อคิดเห็นที่สำคัญไว้ในรายงานการประชุมเพื่อให้ผู้ถือหุ้นสามารถตรวจสอบ บริษัทฯ มีมาตรการป้องกันการกรรมการและผู้บริหารในการใช้ประโยชน์จากข้อมูลภายใน ตามรายละเอียดที่กำหนดไว้ในหมวดที่ 4 “การเปิดเผยข้อมูลและความโปร่งใส”

## หมวดที่ 3 บทบาทของผู้มีส่วนได้เสีย

บริษัทฯ ได้ตระหนักถึงสิทธิและบทบาทของผู้มีส่วนได้เสียกลุ่มต่างๆ โดยได้กำหนดไว้เป็นส่วนหนึ่งในจรรยาบรรณธุรกิจและเผยแพร่ผ่านสื่อต่างๆ เช่น เว็บไซต์ของบริษัทฯ เพื่อให้ผู้เกี่ยวข้องได้รับรู้และถือปฏิบัติอย่างเคร่งครัด ในปี 2555 นี้ บริษัทฯ ได้กำหนดนโยบายการปฏิบัติต่อผู้มีส่วนได้เสียแต่ละกลุ่มไว้อย่างชัดเจน รวมถึงการให้ความสำคัญกับกิจกรรมเพื่อสังคม ซึ่งมีสาระสำคัญสรุปได้ดังนี้

### 3.1 การปฏิบัติต่อผู้มีส่วนได้เสียกลุ่มต่างๆ

#### ผู้ถือหุ้น

บริษัทฯ ให้ความสำคัญกับสิทธิของผู้ถือหุ้นและการปฏิบัติต่อผู้ถือหุ้นทุกกลุ่มอย่างเท่าเทียม ทั้งผู้ถือหุ้นรายใหญ่และผู้ถือหุ้นรายย่อย และกำหนดเป้าหมายในการตอบสนองความต้องการของผู้ถือหุ้น โดยมุ่งมั่นดำเนินธุรกิจให้มีผลการดำเนินการที่ดี มีการเติบโตอย่างต่อเนื่องและยั่งยืนและมีศักยภาพในการแข่งขัน ทั้งนี้บริษัทยังต้องคำนึงถึงความเสี่ยงต่างๆ เพื่อให้เกิดมูลค่าสูงสุดในระยะยาวสำหรับผู้ถือหุ้น บริษัทฯ ยังเปิดเผยข้อมูลที่สำคัญต่างๆ ด้วยความโปร่งใสและเป็นธรรม และดำเนินการทุกวิถีทางที่จะปกป้องทรัพย์สินและรักษาชื่อเสียงของบริษัทฯ นอกจากนี้ บริษัทฯ ยังตระหนักถึงความสำคัญของการมีส่วนร่วมของผู้ถือหุ้นเป็นอย่างมาก โดยบริษัทฯ ได้จัดให้ผู้ถือหุ้นที่มีความสนใจเข้าเยี่ยมชมกิจการของบริษัทฯ เพื่อให้ผู้ถือหุ้นได้มีโอกาสรับทราบข้อมูลเกี่ยวกับกิจการจากคณะผู้บริหารโดยตรง

#### ลูกค้า

บริษัทฯ ให้ความสำคัญต่อการตอบสนองความต้องการของลูกค้า โดยคำนึงถึงคุณภาพของสินค้าและบริการที่ดีในราคาที่เหมาะสม ด้วยนวัตกรรมและเทคโนโลยีที่ทันสมัย ด้วยพนักงานที่มีคุณภาพ โดยสัญญาระหว่างบริษัทฯ กับลูกค้าของบริษัทฯ เขียนด้วยภาษาที่ชัดเจนและเข้าใจง่าย มีข้อมูล ข้อตกลงที่ถูกต้องและเพียงพอ ไม่กำหนดเงื่อนไขที่ไม่เป็นธรรมหรือเป็นการละเมิดสิทธิของลูกค้า รวมทั้งมีการปฏิบัติตามสัญญาหรือเงื่อนไขต่างๆ ที่ตกลงกันไว้อย่างเคร่งครัด นอกจากนี้บริษัทฯ ยังให้ความสำคัญในการสนับสนุน ส่งเสริม และสร้างความสัมพันธ์อันดี ระหว่างลูกค้ากับบริษัทฯ ให้ยั่งยืนตลอดไป

#### เจ้าหนี้และคู่ค้า

บริษัทฯ ให้ความสำคัญในการพึงปฏิบัติต่อคู่ค้าและเจ้าหนี้ทุกกลุ่มอย่างเสมอภาคและเป็นธรรม พึงปฏิบัติตามสัญญา หรือเงื่อนไขต่างๆ ที่ตกลงกันไว้อย่างเคร่งครัด ให้ความช่วยเหลือในลักษณะเอื้ออำนวยผลประโยชน์ซึ่งกันและกัน เพื่อผลสำเร็จทางธุรกิจโดยรวม รวมทั้งให้ข้อมูลที่แท้จริงและบอกถึงความเสี่ยงที่อาจเป็นไปได้ นอกจากนี้ บริษัทฯ ยังได้เน้นถึงสิ่งที่พนักงานพึงปฏิบัติที่เกี่ยวข้องกับการปฏิบัติต่อคู่ค้าและเจ้าหนี้ โดยเขียนเป็นลายลักษณ์อักษรในคู่มือข้อพึงปฏิบัติในการทำงาน

เกณฑ์ทั่วไปในการคัดเลือกคู่ค้า มีดังนี้

- 1 สถานะทางการเงิน
- 2 ความสามารถในการบริหารธุรกิจ
- 3 การเติบโตขององค์กร
- 4 การพัฒนาทางเทคโนโลยี ความสร้างสรรค์

#### คู่แข่งทางการค้า

บริษัทฯ มีนโยบายที่จะปฏิบัติตามกรอบกติกาของการแข่งขันที่เป็นธรรม โดยไม่แสวงหาข้อมูลที่เป็นความลับของคู่แข่งทางการค้าด้วยวิธีการที่ไม่เหมาะสม เช่น การจ่ายเงินสินจ้างให้แก่พนักงานของคู่แข่ง เป็นต้น และไม่ทำลายชื่อเสียงของคู่แข่งทางการค้า ด้วยการกล่าวหาในทางร้าย หรือให้ข้อมูลที่ไม่เป็นจริง

## พนักงาน

บริษัทฯ ให้ความสำคัญต่อการบริหารทรัพยากรบุคคล ซึ่งเป็นปัจจัยสำคัญที่ผลักดันให้บริษัทฯ สามารถดำเนินธุรกิจได้ตามวัตถุประสงค์และบรรลุเป้าหมาย โดยประสงค์ที่จะให้พนักงานมีความรู้สึกภาคภูมิใจในการเป็นส่วนหนึ่งขององค์กร มีบรรยากาศการทำงานที่มีการเกื้อกูล พึ่งพา ช่วยเหลือซึ่งกันและกัน และคำนึงถึงความเป็นธรรมในการบริหารจัดการ โดยที่ บริษัทฯ จะปฏิบัติต่อพนักงานโดยคำนึงถึงการให้เกียรติและเคารพในสิทธิของพนักงานภายใต้กฎหมาย และระเบียบข้อบังคับของบริษัทฯ จัดให้พนักงานปฏิบัติหน้าที่ในตำแหน่งต่าง ๆ ด้วยความเป็นธรรม ให้ความสำคัญเกี่ยวกับการสื่อสารสองทางระหว่างพนักงานกับบริษัทฯ กำหนดให้ มีนโยบาย ตลอดจนระเบียบปฏิบัติที่เกี่ยวกับการบริหารค่าจ้างและผลประโยชน์ตอบแทนพนักงานอย่างชัดเจน ให้ความสำคัญกับการพัฒนาบุคลากร และจัดให้มีกิจกรรมนันทนาการเพื่อให้พนักงานได้มีโอกาสพักผ่อน หย่อนใจคลายความตึงเครียดจากการทำงาน อีกทั้งยังเป็นการเสริมสร้างความรู้สึกระหว่างพนักงานกับบริษัทฯ อีกทางหนึ่งด้วย

## ความรับผิดชอบต่อสังคม

ด้วยความเชื่อว่าการดำเนินธุรกิจให้ประสบความสำเร็จอย่างมั่นคงในระยะยาวนั้น ขึ้นอยู่กับความสามารถในการบริหารองค์กร และการยึดมั่นในจริยธรรมทางธุรกิจตามหลักการกำกับดูแลกิจการที่ดี ความรับผิดชอบต่อสังคมเป็นอีกสิ่งหนึ่งที่บริษัทฯ ให้ความสำคัญ โดยบริษัทฯ มีเจตนารมณ์ที่แน่วแน่ ในการที่จะทำงานร่วมกับผู้ที่มีส่วนเกี่ยวข้อง โดยคำนึงถึงผลกระทบที่อาจเกิดขึ้นต่อผู้มีส่วนได้เสีย อันได้แก่ ผู้ถือหุ้น พนักงาน ลูกค้า คู่ค้า ชุมชนรอบข้างที่ตั้งบริษัท และหน่วยงานภาครัฐ ตลอดจนสังคมและประเทศชาติ พร้อมทั้งปลูกฝังและส่งเสริมให้พนักงานมีความรับผิดชอบต่อสังคมตลอดจนมีส่วนร่วมในกิจกรรมที่เป็นประโยชน์ต่อสังคม ชุมชนโดยรอบ รวมทั้งใส่ใจดูแลสิ่งแวดล้อมอย่างต่อเนื่อง

## การบำเพ็ญประโยชน์ต่อสังคม

แม้ว่าบริษัทฯ จะได้รับความเสียหายจากอุทกภัยครั้งร้ายแรงที่สุดครั้งหนึ่งในประเทศไทยเมื่อปลายปี 2554 ซึ่งส่งผลให้บริษัทฯ ได้รับความเสียหายอย่างรุนแรง และต้องเร่งฟื้นฟูให้บริษัทฯ สามารถกลับมาดำเนินธุรกิจได้ดังเดิมโดยเร็วที่สุดนั้น แต่ทว่าด้วยเจตนารมณ์ที่มุ่งหวังจะเป็นส่วนหนึ่งในการนำสังคมไทยไปสู่สังคมแห่งการพัฒนาที่ยั่งยืน เพื่อเสริมสร้างทัศนคติที่ดี และการยอมรับในฐานะที่เป็นส่วนหนึ่งของชุมชน ในปี 2555 ที่ผ่านมา บริษัทฯ ก็ไม่ได้ละเลยที่จะดำเนินกิจกรรมเพื่อสังคมอย่างต่อเนื่อง โดยยังคงจัดโครงการ “แวนตาเพื่อเยาวชนไทย” เป็นปีที่สามติดต่อกัน เพื่อช่วยเหลือนักเรียนที่มีปัญหาด้านสายตาทั่วประเทศ ให้มีโอกาสทางการศึกษามากขึ้น รวมทั้งช่วยเหลือและบรรเทาความเดือดร้อนของครอบครัวนักเรียนที่ขาดแคลนในการจัดซื้อ จัดหาแว่นตา เพื่อเพิ่มโอกาสในการมองเห็น โดยโครงการนี้ได้จัดขึ้นครั้งแรกเมื่อปี 2553 และได้รับการตอบรับ และความชื่นชมจากผู้ปกครองของนักเรียน และผู้ที่เกี่ยวข้องเป็นอย่างดี โดยในปี 2555 บริษัทฯ ได้ดำเนินการแจกแว่นตาให้แก่นักเรียนในเขตพื้นที่จังหวัดสุพรรณบุรี และจังหวัดสมุทรสาคร ซึ่งในอนาคตบริษัทฯ มีแผนการที่จะดำเนินกิจกรรมนี้ให้ครอบคลุมทุกเขตพื้นที่ทั่วประเทศไทย



นอกจากนี้ บริษัทฯ ยังได้จัดกิจกรรมบริจาคเงิน เครื่องเขียน และอุปกรณ์กีฬา ให้แก่นักเรียนโรงเรียนบ้านหนองหิน อำเภอเดิมบางนางบวช จังหวัดสุพรรณบุรี ซึ่งนักเรียนมีฐานะยากจน และขาดแคลนอุปกรณ์เครื่องเขียนที่จำเป็นสำหรับการศึกษา ตลอดจนขาดแคลนอุปกรณ์กีฬาสำหรับออกกำลังกาย เพื่อเสริมสร้างความแข็งแรงของร่างกาย



## อาชีวอนามัย ความปลอดภัย และสิ่งแวดล้อม

บริษัทฯ มีความมุ่งมั่นอย่างยิ่งในการพัฒนาระบบการจัดการอาชีวอนามัย ความปลอดภัยและสิ่งแวดล้อมอย่างต่อเนื่อง ครอบคลุมถึงสุขภาพของพนักงานและส่วนผลิตที่มีความปลอดภัย เพื่อป้องกันการบาดเจ็บและเจ็บป่วยจากการทำงาน พร้อมทั้งเสริมสร้างคุณภาพชีวิตที่ดีต่อชุมชน ประเทศชาติ และสังคมโลก ดังนี้

1. ปฏิบัติตามกฎหมาย ระเบียบ ข้อบังคับ กฎหมาย และข้อกำหนดอื่นที่เกี่ยวข้องกับอาชีวอนามัย ความปลอดภัยและสิ่งแวดล้อม

2. ใช้ทรัพยากรธรรมชาติและวัสดุทดแทนให้เกิดประโยชน์สูงสุดและจัดหาทรัพยากรที่จำเป็น สนับสนุนส่วนผลิตเพื่อให้บรรลุเป้าหมาย
3. กำหนดและทำให้บรรลุวัตถุประสงค์ และเป้าหมายระบบการจัดการอาชีวอนามัย ความปลอดภัยและสิ่งแวดล้อม

บริษัทสนับสนุนและส่งเสริมให้พนักงานของบริษัททุกคนได้ตระหนักถึงการเสริมสร้างจิตสำนึกในความรับผิดชอบต่ออาชีวอนามัย ความปลอดภัยและสิ่งแวดล้อม และพร้อมที่จะอนุรักษ์สิ่งแวดล้อมทั้งในปัจจุบันและอนาคต

### 3.2 การปฏิบัติต่อสิทธิมนุษยชน

บริษัทยอมรับในสิทธิความเป็นมนุษย์ของประชาชนทุกคนโดยไม่มีการแบ่งแยกหรือคำนึงถึงความแตกต่าง บริษัทจึงมีนโยบายอย่างชัดเจนในการส่งเสริมและสนับสนุนหลักสิทธิมนุษยชนอย่างเคร่งครัด

- บริษัทให้การยอมรับในการใช้สิทธิของพนักงานตามที่กำหนดไว้ในกฎหมายทั่วไปหรือรัฐธรรมนูญ ตลอดจนจะไม่กระทำการใดๆ ที่จะเป็นการขัดขวางการใช้สิทธิดังกล่าวของพนักงาน
- บริษัทจะไม่สนับสนุนและส่งเสริมให้พนักงานกระทำการใดๆ ที่เป็นการละเมิดต่อหลักสิทธิมนุษยชนหรือสิทธิของผู้อื่น
- บริษัทจะเก็บรักษาข้อมูลส่วนตัวของพนักงานไว้เป็นความลับ โดยจะไม่เผยแพร่ต่อบุคคลภายนอก ไม่ว่าจะด้วยวิธีการใด ๆ นอกจากจะได้รับอนุญาตจากพนักงานผู้นั้น
- พนักงานของบริษัททุกคนจะปฏิบัติต่อบุคคลอื่นด้วยความเท่าเทียมและเสมอภาคตลอดจนไม่กระทำการใด ๆ ที่เป็นการล่วงละเมิดหรือคุกคามต่อสิทธิของบุคคลอื่น

### 3.3 นโยบายแนวทางปฏิบัติเกี่ยวกับทรัพย์สินทางปัญญา หรือลิขสิทธิ์

บริษัทได้ตระหนักถึงความสำคัญของทรัพย์สินทางปัญญา ซึ่งเป็นผลงานที่เกิดจากความรู้ ความสามารถของบุคคลใดบุคคลหนึ่งโดยเฉพาะ บริษัทจึงพยายามอย่างยิ่งที่จะทำการตรวจสอบเพื่อให้มั่นใจว่าข้อมูลหรือผลงานต่าง ๆ ที่ถูกนำมาใช้ในบริษัท จะต้องไม่มีการละเมิดทรัพย์สินทางปัญญาของผู้อื่นโดยเด็ดขาด

- บริษัทไม่อนุญาตและสนับสนุนให้พนักงานใช้ซอฟต์แวร์ที่ละเมิดลิขสิทธิ์ ผิดกฎหมาย ในการทำงานให้บริษัทไม่ว่าจะในกรณีใด ๆ ทั้งสิ้น
- พนักงานที่ปฏิบัติงานโดยใช้คอมพิวเตอร์ของบริษัท จะต้องปฏิบัติตามข้อกำหนดจากเจ้าของลิขสิทธิ์และใช้เฉพาะเท่าที่ได้รับอนุญาตจากบริษัทเท่านั้น
- พนักงานจะต้องไม่นำผลงานหรือสิ่งที่มีการคิดค้นขึ้นระหว่างที่ทำงานให้กับบริษัทไปใช้ประโยชน์ต่อตนเองหรือผู้อื่น โดยไม่ได้รับความยินยอมจากบริษัท และพนักงานจะต้องส่งมอบทรัพย์สินทางปัญญาคืนแก่บริษัทไม่ว่าสิ่งนั้นจะถูกเก็บอยู่ในรูปแบบใด ๆ เมื่อพนักงานพ้นสภาพจากการเป็นพนักงาน
- ก่อนที่จะมีการนำเอาผลงานการคิดค้นหรือข้อมูลใดๆ มาใช้ในการปฏิบัติงานให้กับบริษัทนั้น พนักงานจะต้องตรวจสอบให้แน่ชัดก่อนว่าผลงานสิ่งประดิษฐ์หรือข้อมูลที่น่ามานั้น เป็นสิ่งที่ถูกต้องตามกฎหมาย และไม่เป็นการละเมิดทรัพย์สินทางปัญญาของผู้อื่น

## หมวดที่ 4 การเปิดเผยข้อมูลและความโปร่งใส

บริษัทฯ ได้เปิดเผยสารสนเทศ ที่เป็นข้อมูลสำคัญของบริษัทฯ จัดให้มีการรายงานผลการดำเนินงาน รวมถึงรายงานทางการเงิน และสารสนเทศเรื่องอื่นๆ ที่มีความชัดเจน กะทัดรัด เข้าใจง่าย โปร่งใส ครบถ้วน เพียงพอ เชื่อถือได้ และเป็นไปตามกำหนดเวลา โดยรายงานต่อตลาดหลักทรัพย์อย่างต่อเนื่อง และรายงานไว้ในแบบแสดงรายการข้อมูลประจำปี (แบบ 56-1) รายงานประจำปี (แบบ 56-2) และในเว็บไซต์ของบริษัทฯ เพื่อประโยชน์ของผู้ถือหุ้นและผู้ลงทุนทั่วไป และให้ผู้ถือหุ้นได้รับสารสนเทศอย่างเท่าเทียมกัน

คณะกรรมการได้ให้ความสำคัญและรับผิดชอบต่อรายงานทางการเงินของบริษัทฯ และบริษัทย่อยรวมทั้งสารสนเทศทางการเงินในรายงานประจำปี งบการเงินดังกล่าวได้จัดทำขึ้นตามมาตรฐานและหลักการบัญชีที่รับรองทั่วไป โดยใช้นโยบายการบัญชีที่เหมาะสมตามหลักความระมัดระวัง ถูกต้อง และครบถ้วน และสะท้อนผลการดำเนินงานตามที่เป็นจริง รวมทั้งมีการเปิดเผยข้อมูลสำคัญอย่างเพียงพอในหมายเหตุประกอบงบการเงิน และผ่านการตรวจสอบจากผู้สอบบัญชีภายนอกที่มีความเป็นอิสระ มีคุณสมบัติที่ได้รับการยอมรับและได้รับความเห็นชอบจาก ก.ล.ต. เพื่อความน่าเชื่อถือของรายงานทางการเงิน

นอกจากนี้ คณะกรรมการบริษัทยังได้แต่งตั้งคณะกรรมการตรวจสอบ เพื่อทำหน้าที่กำกับดูแลสอบทานความน่าเชื่อถือและความถูกต้องของรายงานทางการเงิน รวมทั้งระบบควบคุมภายในให้มีความเพียงพอและเหมาะสม

บริษัทฯ กำหนดให้พนักงานทุกคนจะต้องปฏิบัติหน้าที่เพื่อผลประโยชน์สูงสุดของบริษัทฯ เท่านั้น การกระทำและการตัดสินใจใดๆ จะต้องปราศจากอิทธิพลของความต้องการส่วนตัว ครอบครัว ญาติพี่น้อง หรือบุคคลอื่นที่รู้จักส่วนตัวเป็นการเฉพาะ โดยให้ปฏิบัติตามระเบียบวิธี



ของบริษัทฯ ด้วยมาตรฐานเดียวกัน บริษัทฯ มีมาตรการป้องกันการใช้ประโยชน์จากข้อมูลภายใน

โดยกำหนดให้พนักงานทุกระดับของบริษัทฯ ต้องไม่นำข้อมูลภายในอันนำไปสู่การแสวงหาผลประโยชน์ เพื่อตนเองหรือครอบครัว หรือพวกพ้องในทางมิชอบ และรักษาข้อมูลและเอกสารที่ไม่พึงเปิดเผยต่อบุคคลภายนอกตัวอย่างเช่น การให้ข้อมูลกิจกรรมการดำเนินงาน หรือแผนการในอนาคตของบริษัทฯ เป็นต้น

บริษัทฯ มีมาตรการในการดูแลการใช้ข้อมูลภายใน โดยถ้ากรรมการและผู้บริหารได้รับทราบข้อมูลภายในที่เป็นสาระสำคัญ อันจะมีผลต่อการเปลี่ยนแปลงราคาหลักทรัพย์ กรรมการและผู้บริหารจะต้องระงับการซื้อขายหลักทรัพย์ของบริษัทฯ ในช่วงระยะเวลาที่เหมาะสม ก่อนที่ข้อมูลภายในนั้นจะเปิดเผยต่อสาธารณชน และจะต้องไม่เปิดเผยข้อมูลที่เป็นสาระนั้นต่อบุคคลอื่น

บริษัทฯ ได้กำหนดให้กรรมการและผู้บริหารรายงานการซื้อขายหลักทรัพย์ของบริษัทฯ ต่อบริษัทฯ ตามแบบฟอร์มที่กำหนด และจัดส่งรายงานนี้ให้แก่บริษัทฯ ในวันทำการถัดจากวันที่เกิดรายงานซื้อขาย ในกรณีที่กรรมการและผู้บริหารได้ดำเนินการรายงานต่อตลาดหลักทรัพย์ด้วยตนเอง ทางบริษัทฯ ให้กรรมการและผู้บริหารรายงานให้ทางบริษัทด้วยเช่นกัน ในกรณีที่มีข่าวสารใดๆ ทั้งที่เป็นจริงและไม่เป็นจริงรั่วไหลออกสู่สาธารณชน บริษัทฯ จะชี้แจงต่อ ผู้ถือหุ้นและผู้ลงทุนผ่านทางตลาดหลักทรัพย์แห่งประเทศไทยในทันที ทั้งนี้ เพื่อไม่ให้เกิดความไม่เป็นธรรมต่อผู้ถือหุ้นและผู้ลงทุนทั่วไป

นอกจากนี้ บริษัทฯ ได้ให้ความสำคัญอย่างสูงต่อการบริหารความสัมพันธ์กับนักลงทุน ซึ่งจะมุ่งเน้นถึงความถูกต้อง ครบถ้วน เพียงพอของข้อมูลสารสนเทศของบริษัทฯ ที่เผยแพร่ให้แก่ผู้ลงทุนรายย่อย ผู้ลงทุนสถาบัน ผู้ลงทุนทั่วไป นักวิเคราะห์หลักทรัพย์ สื่อมวลชน ผู้จัดการกองทุนทั้งในและต่างประเทศ และผู้เกี่ยวข้องทุกกลุ่ม อย่างโปร่งใส เป็นธรรม ทัวถึง และสม่ำเสมอ โดยจัดให้มีการประชุมเพื่อชี้แจงผลการดำเนินงานรายไตรมาสและรายปี การพบปะนักวิเคราะห์หลักทรัพย์และผู้จัดการกองทุนทั้งในและต่างประเทศ การให้สัมภาษณ์ของผู้บริหารระดับสูง ผ่านสื่อต่างๆ อาทิ สื่อหนังสือพิมพ์ วิทยุ โทรทัศน์ เว็บไซต์ การส่งข่าวประชาสัมพันธ์ไปยังสื่อมวลชน อีกทั้งได้จัดตั้งหน่วยงานนักลงทุนสัมพันธ์ (Investor Relations Section) เพื่อทำหน้าที่สื่อสารประชาสัมพันธ์ข้อมูลสำคัญที่เป็นประโยชน์ผ่านช่องทางต่างๆ รวมทั้งเปิดโอกาสให้นักลงทุนได้ซักถามตลอดจนรับทราบข้อมูลของบริษัทฯผ่านทางเว็บไซต์นักลงทุนสัมพันธ์ (<http://investorrelations.svi.co.th>) การสื่อสารผ่านโทรศัพท์ ตลอดจนถึงอีเมล ([ir@svi.co.th](mailto:ir@svi.co.th)) ที่สามารถติดต่อสื่อสารได้อย่างฉับไว เพื่อชี้แจงและตอบคำถามของนักลงทุนได้ทันเวลา

โดยในปี 2555 บริษัทฯ มีการจัดกิจกรรมให้แก่ นักวิเคราะห์ นักลงทุน เป็นระยะๆ ดังนี้

- |  |                |
|--|----------------|
| • การแถลงข่าวเกี่ยวกับผลการดำเนินงาน   | จำนวน 4 ครั้ง  |
| • การพบปะนักวิเคราะห์                  | จำนวน 3 ครั้ง  |
| • การพบปะผู้ลงทุนสถาบัน ผู้ลงทุนทั่วไป | จำนวน 16 ครั้ง |
| • โรดโชว์ (Road Show)                  | จำนวน 1 ครั้ง  |

#### การต่อต้านการทุจริต

บริษัทถือว่าการทุจริตเป็นสิ่งผิดกฎหมายและทำลายความน่าเชื่อถือของการดำเนินธุรกิจของบริษัทฯ บริษัทจึงถือเป็นนโยบายที่จะต่อต้านการทุจริตในทุกรูปแบบ เพื่อมิให้มีผลเสียหายเกิดขึ้นต่อบริษัทและสังคม

- ห้ามพนักงานของบริษัทฯ เรียก หรือรับผลประโยชน์หรือทรัพย์สินที่จะนำไปสู่การปฏิบัติ หรือการละเว้นการปฏิบัติหน้าที่ในความรับผิดชอบของตนเองในทางมิชอบ หรืออาจทำให้บริษัทเสียหายผลประโยชน์นั้น ๆ ได้
- ห้ามพนักงานของบริษัทฯ เสนอ หรือให้ผลประโยชน์หรือทรัพย์สินใด ๆ แก่บุคคลภายนอกเพื่อจูงใจให้บุคคลผู้นั้นกระทำการใด ๆ หรือละเว้นการกระทำการใด ๆ ผิดกฎหมายหรือโดยไม่ชอบในหน้าที่ความรับผิดชอบของตน
- ในกรณีที่มีการกระทำความผิดเป็นการทุจริตเกิดขึ้น บริษัทถือว่าการกระทำที่ร้ายแรง และจะพิจารณาดำเนินการต่อบุคคลผู้นั้นตามระเบียบข้อบังคับของบริษัทหรือกฎหมายอย่างเคร่งครัด

#### มาตรการในการแจ้งเบาะแสและการคุ้มครองผู้แจ้งเบาะแส

บริษัทฯ เชื่อมั่นว่าการปฏิบัติตามหลักการกำกับดูแลที่ดีจะทำให้บริษัทฯ บรรลุเป้าหมายการเติบโตอย่างยั่งยืนได้ในระยะยาว บริษัทฯ จึงจัดให้มีช่องทางสำหรับพนักงาน บุคคลภายนอก และผู้ที่ประสงค์จะแจ้งเบาะแส หรือผู้มีส่วนได้เสีย สามารถส่งความคิดเห็น หรือข้อเสนอนะอันเป็นประโยชน์ หรือในการให้ข้อมูลเกี่ยวกับการกระทำผิดหรือการกระทำที่ฝ่าฝืนกฎหมาย หรือขัดแย้งกับหลักการกำกับดูแลกิจการที่ดี ผ่านทาง email : [audit.svi@gmail.com](mailto:audit.svi@gmail.com) และเพื่อสร้างความมั่นใจให้กับบุคคลผู้แจ้งเบาะแสว่าจะได้รับการคุ้มครอง บริษัทฯ จึงได้มีนโยบายเกี่ยวกับการรับเรื่องร้องเรียน ซึ่งกำหนดให้ผ่านกรรมการตรวจสอบของบริษัทฯ และการให้ความคุ้มครองต่อผู้ที่ร้องเรียน ไม่ให้ได้รับการกระทำที่ไม่เป็นธรรม และเก็บรักษาข้อมูลของบุคคลดังกล่าวไว้เป็นความลับ รวมถึงจัดให้มีการตรวจสอบเรื่องที่ได้รับการร้องเรียนตามกระบวนการที่บริษัทฯ กำหนดไว้ เพื่อให้ความเป็นธรรมกับบุคคลที่ถูกร้องเรียนก่อนดำเนินการทางวินัย หรือทางกฎหมาย และรายงานต่อคณะกรรมการต่อไป

## หมวดที่ 5 ความรับผิดชอบของคณะกรรมการ

### 5.1 โครงสร้างคณะกรรมการ

คณะกรรมการของบริษัทฯ ประกอบด้วยกรรมการไม่น้อยกว่า 5 คน โดยมีกรรมการอิสระอย่างน้อย 1 ใน 3 ของกรรมการทั้งคณะและมีจำนวนไม่น้อยกว่า 3 คน จำนวนกรรมการที่เหลือ จะเป็นไปตามสัดส่วนอย่างยุติธรรมของเงินลงทุนของผู้ถือหุ้นแต่ละกลุ่ม กรรมการทุกท่านเป็นผู้มีคุณสมบัติและไม่มีลักษณะต้องห้ามตาม พ.ร.บ. บริษัทมหาชนจำกัด มีอายุไม่เกิน 70 ปี บริบูรณ์ เป็นผู้ที่มีความรู้ ความสามารถ และมีประสบการณ์ในการดำเนินธุรกิจอย่างหลากหลาย อีกทั้งกรรมการทุกคนยังได้อุทิศเวลาและปฏิบัติหน้าที่ด้วยความรับผิดชอบ ในการสรรหากรรมการนั้น บริษัทฯได้กำหนดหลักเกณฑ์ไว้อย่างชัดเจนและโปร่งใส ตามที่เปิดเผย รายละเอียดไว้ในการบริหารจัดการ หัวข้อการแต่งตั้งคณะกรรมการบริษัท และการสรรหากรรมการอิสระ

สำหรับการดำรงตำแหน่งกรรมการ บริษัทฯได้กำหนดนโยบายไว้อย่างชัดเจน ทั้งประเภทของกรรมการและจำนวนบริษัทที่สามารถไปดำรงตำแหน่งได้ ตาม พ.ร.บ.หลักทรัพย์และตลาดหลักทรัพย์ และได้เปิดเผยข้อมูลการดำรงตำแหน่งในบริษัทอื่นของกรรมการแต่ละคนให้ผู้ถือหุ้นทราบไว้ในรายงานประจำปีด้วย

คณะกรรมการทำหน้าที่กำหนดนโยบาย วิสัยทัศน์ กลยุทธ์ในการดำเนินธุรกิจ เป้าหมาย ภารกิจ แผนธุรกิจ และงบประมาณของบริษัทฯ ตลอดจนกำกับดูแลให้ฝ่ายจัดการบริหารงานให้เป็นไปตามนโยบายที่กำหนดไว้อย่างมีประสิทธิภาพและประสิทธิผลภายใต้กรอบของกฎหมาย วัตถุประสงค์ ข้อบังคับของบริษัทฯ และมติที่ประชุมผู้ถือหุ้น ด้วยความรับผิดชอบ ซื่อสัตย์สุจริต ระมัดระวังตามหลักการข้อพึงปฏิบัติที่ดี นอกจากนี้ คณะกรรมการยังได้ควบคุมและตรวจสอบการบริหารของฝ่ายจัดการให้เป็นไปอย่างโปร่งใส มีจริยธรรม และเป็นไปตามจรรยาบรรณของผู้บริหารและพนักงาน และดูแลการสื่อสารและการเปิดเผยข้อมูลของบริษัทฯ ให้เป็นไปอย่างเหมาะสม ทั้งนี้ คณะกรรมการของบริษัทฯ ภายใต้การนำของประธานกรรมการที่มีภาวะผู้นำและสามารถควบคุม การดำเนินการของผู้บริหารได้อย่างมีประสิทธิภาพ เพื่อเพิ่มมูลค่าทางเศรษฐกิจสูงสุดให้แก่กิจการ และความมั่นคงสูงสุดให้แก่ผู้ถือหุ้น

บริษัทฯมีประธานคณะกรรมการบริษัท และประธานเจ้าหน้าที่บริหารเป็นบุคคลคนละคนกัน โดยประธานคณะกรรมการบริษัทมีความเป็นอิสระจากผู้ถือหุ้นรายใหญ่และจากฝ่ายจัดการ โดยไม่มีตำแหน่งเป็นผู้บริหารหรือพนักงานประจำของบริษัทฯ ไม่มีผลประโยชน์หรือส่วนได้เสียไม่ว่าทางตรงหรือทางอ้อมทั้งในด้านการเงินและการบริหารงานของบริษัทฯ

ณ วันที่ 31 ธันวาคม 2555 คณะกรรมการบริษัทฯ มีจำนวน 5 ท่าน ประกอบด้วย

- กรรมการที่เป็นผู้บริหาร จำนวน 1 ท่าน
- กรรมการที่ไม่ได้เป็นผู้บริหาร จำนวน 4 ท่าน

สำหรับรายชื่อคณะกรรมการบริษัทฯ ขอบเขตอำนาจหน้าที่ของคณะกรรมการบริษัทฯ และประธานเจ้าหน้าที่บริหาร ได้กล่าวถึงแล้วในหมวดการบริหารจัดการ

### 5.2 คณะกรรมการชุดย่อย

เพื่อให้การปฏิบัติหน้าที่ของคณะกรรมการมีประสิทธิภาพและประสิทธิผล คณะกรรมการได้จัดให้มีคณะอนุกรรมการ 2 คณะ เพื่อช่วยศึกษาและกลั่นกรองการดำเนินงานตามความจำเป็น ต่อมาในปี 2555 คณะกรรมการได้จัดตั้งคณะอนุกรรมการ เพิ่มอีก 2 คณะ ได้แก่ คณะกรรมการกำกับดูแลกิจการ และคณะกรรมการบริหารความเสี่ยง ดังนั้น ในปัจจุบัน ณ 31 ธันวาคม 2555 บริษัทฯ มีคณะอนุกรรมการเฉพาะเรื่อง รวม 4 คณะ ประกอบด้วย

- *คณะกรรมการตรวจสอบ* จำนวน 3 ท่าน (เป็นกรรมการอิสระทั้ง 3 ท่าน) มีคุณสมบัติครบถ้วนตามประกาศตลาดหลักทรัพย์ฯ ด้วยคุณสมบัติและขอบเขตการดำเนินงานของคณะกรรมการตรวจสอบกำหนดไว้ โดยจะปฏิบัติหน้าที่ตรวจสอบและถ่วงดุลการบริหารกิจการต่างๆ ของบริษัทฯ เพื่อให้เกิดความถูกต้อง เป็นธรรม และเป็นไปเพื่อผลประโยชน์ของผู้ถือหุ้นทุกคน สำหรับรายชื่อคณะกรรมการตรวจสอบ ขอบเขตอำนาจหน้าที่ ได้กล่าวถึงแล้วใน หมวดการบริหารจัดการ

- *คณะกรรมการพิจารณาค่าตอบแทน* จำนวน 4 ท่าน โดยเป็นกรรมการอิสระ 3 ท่าน สำหรับรายชื่อคณะกรรมการพิจารณาค่าตอบแทน ขอบเขตอำนาจหน้าที่ ได้กล่าวถึงไว้ใน หมวดการบริหารจัดการ

- *คณะกรรมการกำกับดูแลกิจการ* คณะกรรมการบริษัทได้อนุมัติจัดตั้งคณะกรรมการกำกับดูแลกิจการ โดยแต่งตั้งจากผู้บริหารระดับสูงจำนวน 5 ท่าน และกรรมการอิสระ 1 ท่าน เป็นที่ปรึกษาของคณะกรรมการนี้ สำหรับรายชื่อคณะกรรมการ หน้าที่และความรับผิดชอบ ได้กล่าวไว้ในหมวดการบริหารจัดการ

- *คณะกรรมการบริหารความเสี่ยง* คณะกรรมการบริษัทได้อนุมัติจัดตั้งคณะกรรมการบริหารความเสี่ยง โดยแต่งตั้งจากผู้บริหารระดับสูงจำนวน 5 ท่าน และกรรมการอิสระ 1 ท่าน เป็นที่ปรึกษาของคณะกรรมการนี้ สำหรับรายชื่อคณะกรรมการ หน้าที่และความรับผิดชอบได้กล่าวไว้ในหมวดการบริหารจัดการ



### 5.3 บทบาทหน้าที่และความรับผิดชอบของคณะกรรมการและประธานกรรมการบริหาร

บริษัทได้มีการแบ่งแยกบทบาทหน้าที่ความรับผิดชอบระหว่างคณะกรรมการและประธานกรรมการบริหารไว้อย่างชัดเจน โดยคณะกรรมการมีบทบาทในการกำกับดูแลการบริหารงานของฝ่ายบริหารให้เป็นไปตามเป้าหมาย และให้มีระบบงานที่ให้ความเชื่อมั่นว่ากิจกรรมต่างๆ ของบริษัทฯ ได้ดำเนินไปในลักษณะที่ถูกต้องตามกฎหมายและจริยธรรม คณะกรรมการทุกท่านมีความเข้าใจในหน้าที่ความรับผิดชอบของกรรมการและลักษณะการดำเนินธุรกิจของบริษัทฯ ปฏิบัติหน้าที่ด้วยความซื่อสัตย์สุจริต ะมัดระวังและรอบคอบ โดยคำนึงถึงประโยชน์สูงสุดของบริษัทฯ และเป็นธรรมต่อผู้มีส่วนได้เสียทุกฝ่าย คณะกรรมการได้แสดงความคิดเห็นของตนอย่างเป็นอิสระ และอุทิศเวลาเพื่อปฏิบัติหน้าที่ตามความรับผิดชอบอย่างเต็มที่ ทั้งนี้ รายละเอียดขอบเขตอำนาจหน้าที่และความรับผิดชอบของคณะกรรมการบริษัทฯ และประธานเจ้าหน้าที่บริหาร ได้แสดงไว้ในหมวดการจัดการจัดการ

### 5.4 ภาวะผู้นำและวิสัยทัศน์

คณะกรรมการมีภาวะผู้นำ วิสัยทัศน์ และมีความเป็นอิสระในการตัดสินใจ และรับผิดชอบตามหน้าที่ในการกำกับดูแลกิจการให้เกิดประโยชน์สูงสุดแก่ผู้ถือหุ้นโดยรวม คณะกรรมการบริษัทได้มีส่วนร่วมในการกำหนดและให้ความเห็นชอบ วิสัยทัศน์ พันธกิจ แผนธุรกิจ และงบประมาณของบริษัท ตลอดจนกำกับดูแลให้ฝ่ายจัดการดำเนินการให้เป็นไปตามแผนธุรกิจ และงบประมาณที่กำหนดไว้ เพื่อเพิ่มมูลค่าทางเศรษฐกิจสูงสุดให้แก่กิจการ โดยคำนึงถึงผลประโยชน์ของผู้มีส่วนได้เสียทุกฝ่าย

### 5.5 ผลการดำเนินงานของคณะกรรมการ ในปี 2555

คณะกรรมการบริษัทมีความมุ่งมั่นที่จะดำเนินกิจการให้เจริญก้าวหน้าและสร้างมูลค่าแก่ผู้ถือหุ้นตามวิสัยทัศน์และพันธกิจ โดยคำนึงถึงจรรยาบรรณ สภาวะความเสี่ยง และหลักการกำกับดูแลกิจการที่ดี โดยคณะกรรมการใช้ดุลยพินิจที่เป็นอิสระในการดำเนินกิจการ และมีการเปิดเผยข้อมูลต่อผู้ถือหุ้นและนักลงทุนอย่างถูกต้อง ครบถ้วน เท่าเทียม และทันเวลา

ในปี 2555 คณะกรรมการได้ดำเนินกิจกรรมที่สำคัญ ดังนี้

#### 5.5.1) กำหนดนโยบายและทิศทางการดำเนินธุรกิจ

คณะกรรมการได้ร่วมกับฝ่ายบริหารในการกำหนดวิสัยทัศน์ พันธกิจ นโยบาย เป้าหมาย ภารกิจและทิศทางการดำเนินงาน และติดตามดูแลให้การบริหารเป็นไปตามเป้าหมายที่กำหนดไว้

#### วิสัยทัศน์

เรามุ่งสู่การเป็นองค์กร ระดับสากลในธุรกิจให้บริการแบบครบวงจรในการประกอบผลิตภัณฑ์วงจรไฟฟ้าและผลิตภัณฑ์อิเล็กทรอนิกส์สำเร็จรูป เพื่อก่อให้เกิดการเติบโตด้านธุรกิจ การสร้างผลกำไร ความซื่อสัตย์ และการแสดงความรับผิดชอบต่อสังคม

#### พันธกิจ

เรามุ่งมั่นในการเป็นผู้ประกอบการชั้นนำระดับโลก ในการส่งมอบสินค้าสำเร็จรูปพร้อมใช้อย่างเต็มรูปแบบในอุตสาหกรรมอิเล็กทรอนิกส์ นอกเหนือจากการบรรลุเป้าหมายขององค์กร เรายังเสริมสร้างสัมพันธ์ภาพระยะยาวกับลูกค้าและผู้ส่งมอบ โดยใช้กลยุทธ์ที่เหมาะสม องค์กรของเรายังคงพัฒนา โดยคำนึงถึงความคาดหวังของลูกค้าทางด้านคุณภาพและบริการ

#### นโยบายการกำกับดูแลกิจการ

คณะกรรมการมีเจตนารมณ์ที่จะส่งเสริมให้บริษัทฯ เป็นองค์กรที่มีประสิทธิภาพในการดำเนินธุรกิจ การกำกับดูแลกิจการ และการบริหารจัดการที่ดี โดยมุ่งเน้นการสร้างประโยชน์ให้แก่ผู้ถือหุ้น และคำนึงถึงผู้มีส่วนได้เสียทุกกลุ่ม ดำเนินธุรกิจด้วยความซื่อสัตย์ โปร่งใส มีคุณธรรม จึงได้กำหนดนโยบายด้านการกำกับดูแลกิจการที่ดี เพื่อให้คณะกรรมการ ผู้บริหาร และพนักงานทุกระดับ ยึดถือเป็นแนวทางในการปฏิบัติงาน

นอกจากนี้ บริษัทฯได้ปฏิบัติตามหลักการกำกับดูแลกิจการที่ดี ตามที่ตลาดหลักทรัพย์แห่งประเทศไทยกำหนด บริษัทฯ เชื่อมั่นว่าระบบการบริหารจัดการที่ดี การมีคณะกรรมการและผู้บริหารที่มีวิสัยทัศน์ มีความรับผิดชอบต่อนักที่ การบริหารงานด้วยความโปร่งใส การเคารพในสิทธิความเท่าเทียมกันของผู้ถือหุ้น และมีความรับผิดชอบต่อผู้ที่มีส่วนได้เสียทุกฝ่าย จะเป็นปัจจัยสำคัญที่ส่งเสริมให้กิจการเติบโต และพัฒนาอย่างยั่งยืน

#### นโยบายการบริหารความเสี่ยง

บริษัทฯ มีนโยบายที่จะบริหารความเสี่ยงต่างๆ ที่มีผลกระทบต่อบริษัทอย่างระมัดระวังและมีประสิทธิภาพ ทั้งปัจจัยภายในและภายนอก ซึ่งอาจเปลี่ยนแปลงไปตามภาวะเศรษฐกิจ สังคมและการเมือง นโยบายในการบริหารความเสี่ยงดังกล่าวครอบคลุมถึงมาตรการในการป้องกันและแก้ไขความเสี่ยง โดยคณะกรรมการบริหารความเสี่ยงมีหน้าที่คอยดูแล และติดตามการดำเนินงานตามแผนที่วางไว้ บริษัทฯ ได้กำหนดกลยุทธ์การตอบสนองต่อความเสี่ยงในแต่ละระดับ ซึ่งได้แก่

การหลีกเลี่ยง การลด การโอนให้ผู้อื่น และการยอมรับความเสี่ยง เพื่อให้มั่นใจว่าบริษัทได้มีการพิจารณาทางเลือกที่มีความคุ้มค่ามากที่สุด และมีประสิทธิผลมากที่สุด โดยเลือกจัดการกับความเสี่ยงระดับสูงที่อาจมีผลกระทบต่อมูลค่าของผู้ถือหุ้น เป็นลำดับแรก

#### จริยธรรมธุรกิจ

คณะกรรมการได้จัดให้มีการทบทวน ปรับปรุง จริยธรรมธุรกิจให้มีความเหมาะสมกับสภาพแวดล้อมที่เปลี่ยนแปลงไป รวมทั้งกำหนดแนวทางปฏิบัติ การติดตาม การประเมินผล ให้ชัดเจนยิ่งขึ้น ซึ่งเป็นส่วนหนึ่งของนโยบายการกำกับดูแลกิจการ เพื่อเป็นแนวทางและข้อพึงปฏิบัติที่ดีให้กรรมการ ผู้บริหาร ตลอดจนพนักงานทุกคน ได้ยึดมั่นปฏิบัติ ดำเนินธุรกิจอย่างซื่อสัตย์ สุจริต มีจริยธรรม

#### 5.5.2) การแต่งตั้งคณะกรรมการ

ในปี 2555 คณะกรรมการได้จัดตั้งคณะกรรมการกำกับดูแลกิจการขึ้น เพื่อรวบรวม ปรับปรุง นโยบายการกำกับดูแลกิจการ และแนวปฏิบัติต่างๆ รวมทั้งจรรยาบรรณ เพื่อเป็นแนวทางและหลักปฏิบัติ ให้แก่ กรรมการ ผู้บริหาร และพนักงานทุกคน ได้รับทราบ เข้าใจ และยึดถือปฏิบัติอย่างเคร่งครัด นอกจากนี้ คณะกรรมการกำกับดูแลกิจการ ยังมีหน้าที่ เผยแพร่ และสื่อสาร จรรยาบรรณและนโยบายการกำกับดูแลกิจการ ผ่านช่องทางต่างๆ ภายในองค์กร รวมทั้งเปิดเผยข้อมูล ผ่านเว็บไซต์ของบริษัทฯ ด้วย

บริษัทฯ สนับสนุนการปฏิบัติตามนโยบายการกำกับดูแลกิจการ ที่สอดคล้องตามแนวทางของตลาดหลักทรัพย์แห่งประเทศไทย และหลักการของ OECD ทั้ง 5 หมวด และยังมุ่งพัฒนาปรับปรุงงานด้านบรรษัทภิบาล และงานด้านความรับผิดชอบต่อสังคมอย่างต่อเนื่อง เพื่อให้สอดคล้องกับแนวทางการพัฒนาที่ยั่งยืน

ในปีที่ผ่านมา คณะกรรมการได้จัดตั้งคณะกรรมการบริหารความเสี่ยง ซึ่งมีผู้บริหารระดับสูงเป็นประธานและมีการทบทวนเป็นระยะที่ปรึกษากรรมการ เพื่อดำเนินการประเมินและสอบทานผลการประเมินความเสี่ยงจากหน่วยงานต่างๆ รวมทั้งทบทวน และเสนอแนะนโยบายที่เกี่ยวข้องกับการบริหารความเสี่ยง

### 5.6 การประชุมคณะกรรมการ

การประชุมคณะกรรมการจะมีการกำหนดขึ้นเป็นการล่วงหน้า และจะแจ้งให้กรรมการแต่ละคนทราบถึงกำหนดการประชุมดังกล่าว เพื่อให้กรรมการสามารถจัดเวลาและเข้าร่วมประชุมได้ ประธานกรรมการเป็นผู้ให้ความเห็นชอบในการจัดเรื่องที่เข้าวาระการประชุมคณะกรรมการ และพิจารณาคำขอของกรรมการ ที่จะบรรจุเรื่องอื่นที่สำคัญเป็นวาระการประชุมในการประชุมครั้งต่อไป กรรมการจะได้รับเอกสารประกอบการประชุมล่วงหน้า โดยมีเวลาเพียงพอที่จะศึกษาพิจารณาและตัดสินใจอย่างถูกต้องในเรื่องต่างๆ

คณะกรรมการบริษัทมีการประชุมอย่างสม่ำเสมอ ไตรมาสละ 1 ครั้งเป็นอย่างน้อย โดยเลขานุการคณะกรรมการบริษัทได้กำหนดวันประชุมและวาระการประชุมประจำล่วงหน้าตลอดทั้งปี เพื่อให้กรรมการสามารถจัดเวลาเข้าร่วมประชุมได้ทุกครั้ง ซึ่งในการประชุมแต่ละครั้ง ทางฝ่ายบริหารได้จัดเตรียมข้อมูลและรายละเอียดเพื่อให้คณะกรรมการใช้ประกอบการพิจารณา และในระหว่างประชุม ประธานในที่ประชุมได้ให้เวลากับกรรมการในการพิจารณาหารือต่างๆ อย่างรอบคอบ รวมถึงการให้แสดงความคิดเห็นได้อย่างเต็มที่ และมีการจดบันทึกการประชุมเป็นลายลักษณ์อักษร รวมทั้งมีการจัดเก็บรายงานการประชุมที่ผ่านการรับรองเพื่อให้ผู้เกี่ยวข้องตรวจสอบได้

คณะกรรมการตรวจสอบมีการประชุมกันเองกับผู้จัดการตรวจสอบภายใน เพื่อติดตามและวางแผนงานตรวจสอบภายใน อย่างสม่ำเสมอ ไตรมาสละ 1 ครั้งเป็นอย่างน้อย และประชุมคณะกรรมการตรวจสอบไตรมาส ละ 1 ครั้งเป็นอย่างน้อย เช่นกัน ซึ่งในการประชุมคณะกรรมการตรวจสอบ ได้พิจารณาคัดเลือกและเสนอชื่อของผู้สอบบัญชีและคำตอบแทน

ผู้สอบบัญชี ให้ความเห็นในงบการเงินระหว่างกาลและงบการเงินประจำปีของผู้สอบบัญชีได้สอบทานหรือตรวจสอบพิจารณา การปฏิบัติตามมาตรฐานทางบัญชี และการเปิดเผยข้อมูลในงบการเงินก่อนนำเสนอให้คณะกรรมการบริษัทพิจารณา สอบทานการเปิดเผยรายการระหว่างกันหรือรายการที่เกี่ยวข้องกัน การพิจารณาความเหมาะสมของแผนการกำกับดูแลและตรวจสอบภายใน

จำนวนครั้งการประชุมของกรรมการแต่ละท่านในปี 2555 สรุปดังนี้

| รายนามคณะกรรมการบริษัท      | การประชุมผู้ถือหุ้น<br>ในปี 2555 | การประชุมคณะ<br>กรรมการ | การประชุม<br>คณะอนุกรรมการ |                                |
|-----------------------------|----------------------------------|-------------------------|----------------------------|--------------------------------|
|                             |                                  |                         | คณะกรรมการตรวจสอบ          | คณะกรรมการพิจารณาค่า<br>ตอบแทน |
| 1. ดร. สุวรรณ วลัยเสถียร    | 1/1                              | 4/4                     | 4/4                        | 1/1                            |
| 2. ดร. ปรัชญา เปี่ยมสมบูรณ์ | 1/1                              | 4/4                     | 4/4                        | 1/1                            |
| 3. นายตรีขวัญ บุญนาค        | 1/1                              | 4/4                     | 4/4                        | 1/1                            |
| 4. นายวีรพันธ์ พูลเกษ       | 1/1                              | 4/4                     | -                          | -                              |
| 5. นายพงษ์ศักดิ์ โล่ห์ทองคำ | 1/1                              | 4/4                     | -                          | 1/1                            |

## 5.7 การประเมินตนเองของคณะกรรมการบริษัทฯ และ ประธานกรรมการบริหาร

คณะกรรมการได้จัดให้มีการประเมินผลตนเอง ในการประเมินผลการปฏิบัติงานของคณะกรรมการบริษัทฯ ทั้งคณะ เพื่อให้การประเมินผลสามารถสะท้อนถึงประสิทธิภาพในการดำเนินงานตามหลักการกำกับดูแลกิจการที่ดี และใช้เป็นกรอบในการตรวจสอบการปฏิบัติงานในหน้าที่ของคณะกรรมการโดยสม่ำเสมอ และให้มีบรรทัดฐานการปฏิบัติงานของคณะกรรมการอย่างมีหลักเกณฑ์ และทำการประเมินผลการปฏิบัติงานโดยมีประธานกรรมการเป็นผู้รับผิดชอบดำเนินการ เปรียบเทียบกับบรรทัดฐาน ปีละ 1 ครั้ง

ในปี 2555 ได้จัดให้มีการประเมินผลการปฏิบัติงานของคณะกรรมการทั้งคณะ โดยใช้แบบประเมินตนเองของคณะกรรมการของตลาดหลักทรัพย์แห่งประเทศไทย ซึ่งครอบคลุมหัวข้อต่างๆ ดังนี้

- โครงสร้างและคุณสมบัติของคณะกรรมการ
- บทบาท หน้าที่ และความรับผิดชอบของคณะกรรมการ
- การประชุมคณะกรรมการ
- การทำหน้าที่ของกรรมการ
- ความสัมพันธ์กับฝ่ายจัดการ
- การพัฒนาตนเองของกรรมการและการพัฒนาผู้บริหาร

จากผลการประเมิน การปฏิบัติงานของคณะกรรมการบริษัททั้งคณะในรอบปี 2555 ในภาพรวมทุกหัวข้อ มีผลคะแนนร้อยละ 92.13 สรุปได้ว่าคณะกรรมการได้ดำเนินการอย่างมีประสิทธิภาพ

นอกจากนั้น คณะกรรมการยังได้จัดให้มีการประเมินผลการปฏิบัติงานของประธานกรรมการบริหารประจำปี 2555 ด้วย

## 5.8 คำตอบแทน

บริษัทฯ มีนโยบายที่จะกำหนดคำตอบแทนของกรรมการ ประธานเจ้าหน้าที่บริหาร และผู้บริหารให้อยู่ในระดับที่เทียบเคียงได้กับที่ปฏิบัติในอุตสาหกรรมเดียวกัน และอยู่ในระดับที่สามารถพอใจได้ รวมทั้งจัดคำตอบแทนในลักษณะที่เชื่อมโยงกับผลการดำเนินงานของบริษัทฯ เพื่อสามารถรักษากรรมการ และ ผู้บริหาร ที่มีคุณภาพตามที่ต้องการได้ โดยมีคณะกรรมการพิจารณาค่าตอบแทนเป็นผู้กำหนดหลักเกณฑ์การพิจารณาค่าตอบแทน กำหนดวิธีปฏิบัติการจ่ายค่าตอบแทน และรายงานผลการพิจารณาค่าตอบแทนต่อคณะกรรมการบริษัทฯ เพื่อพิจารณาขออนุมัติในที่ประชุมผู้ถือหุ้น สำหรับเนื้อหาการจ่ายค่าตอบแทนให้แก่กรรมการและผู้บริหารในปี 2555 ได้กล่าวถึงแล้วในหมวดการบริหารจัดการ

## 5.9 การพัฒนากรรมการและผู้บริหาร

คณะกรรมการได้ส่งเสริมและอำนวยความสะดวกให้มีการฝึกอบรม การเข้าร่วมสัมมนาในหลักสูตรต่างๆ และการให้ความรู้แก่ผู้เกี่ยวข้องในระบบการกำกับดูแลกิจการของบริษัทอย่างต่อเนื่อง เช่น กรรมการ กรรมการตรวจสอบ ผู้บริหาร เลขานุการบริษัท เป็นต้น เพื่อช่วยให้กรรมการสามารถทำหน้าที่และกำกับดูแลกิจการของบริษัทอย่างมีประสิทธิภาพ นอกจากนี้ เมื่อมีการเปลี่ยนแปลงกรรมการใหม่ บริษัทฯ จะจัดให้มีการปฐมนิเทศ มีเอกสารและข้อมูลของบริษัทที่เป็นประโยชน์ต่อการปฏิบัติหน้าที่ให้แก่กรรมการใหม่อย่างเพียงพอ รวมถึงการจัดให้มีการแนะนำลักษณะธุรกิจ โครงสร้างธุรกิจ นโยบายในการดำเนินธุรกิจของบริษัท กฎระเบียบต่างๆ ตลอดจนแนวทางปฏิบัติในการกำกับดูแลกิจการ และจะจัดให้กรรมการใหม่เข้าเยี่ยมชมกิจการด้วย

## 5.10 เลขานุการบริษัท

บริษัทฯ มีนโยบายแต่งตั้งเลขานุการของคณะกรรมการบริษัท รวมทั้งเลขานุการบริษัทเพื่อให้เป็นไปตาม พ.ร.บ. หลักทรัพย์ และตลาดหลักทรัพย์ และหลักการกำกับดูแลกิจการที่ดี โดยมีหน้าที่รับผิดชอบตามรายละเอียดในหมวดการบริหารจัดการ

## 5.11 การจัดทำแผนสืบทอดตำแหน่ง

บริษัทฯ มีการจัดทำแผนสืบทอดตำแหน่ง ในตำแหน่งที่สำคัญในแต่ละกลุ่มงาน ได้แก่ ประธานกรรมการบริหาร กรรมการผู้อำนวยการ และผู้อำนวยการทุกสายงาน เพื่อให้มั่นใจว่าบริษัทมีผู้บริหารที่ความรู้ ความเข้าใจในธุรกิจ มีความสามารถเพียงพอในการสานต่อการปฏิบัติหน้าที่ด้วยความราบรื่นและมีประสิทธิภาพ นอกจากนั้น บริษัทฯยังคัดสรรพนักงานที่มีศักยภาพ เพื่อพัฒนาให้เป็นผู้บริหารรุ่นใหม่และเป็นรากฐานในการขยายธุรกิจ รวมทั้งป้องกันปัญหาการขาดแคลนบุคลากรในอนาคต เพื่อรักษาความเชื่อมั่นให้กับผู้ถือหุ้น นักลงทุน ตลอดจนพนักงาน

คณะกรรมการมอบหมายให้คณะกรรมการสรรหาและกำหนดค่าตอบแทน ทำหน้าที่พิจารณา กำหนดหลักเกณฑ์และแผนการสืบทอดตำแหน่ง รวมทั้งจัดให้มีการทบทวนแผนการสืบทอดตำแหน่งผู้บริหารระดับสูงเป็นประจำทุกปี

## 5.12 ความขัดแย้งทางผลประโยชน์

บริษัทฯ มีนโยบายในการป้องกันมิให้กรรมการ ผู้บริหาร หรือพนักงานนำข้อมูลภายในไปใช้เพื่อประโยชน์ส่วนตน เพื่อป้องกันความขัดแย้งทางผลประโยชน์ และกำหนดให้มีการรายงานรายการที่อาจมีความขัดแย้งทางผลประโยชน์ต่อคณะกรรมการบริษัท ทราบและพิจารณาความเหมาะสม รวมทั้งมีการปฏิบัติตามหลักเกณฑ์ของตลาดหลักทรัพย์ และเปิดเผยรายละเอียดไว้ในรายงานประจำปี นอกจากนี้ คณะกรรมการยังดูแลเรื่องการใช้ข้อมูลภายใน โดยกำหนดให้กรรมการและผู้บริหาร รายงานการเปลี่ยนแปลงการถือหลักทรัพย์ต่อ ก.ล.ต. และกำหนดจรรยาบรรณทางธุรกิจของบริษัทฯ ห้ามมิให้กรรมการ ผู้บริหาร ที่ได้รับทราบข้อมูลภายใน ให้ข้อมูลดังกล่าวแก่บุคคลภายนอก

## 5.13 การบริหารความเสี่ยง

บริษัทฯ ได้กำหนดนโยบายในการบริหารความเสี่ยง โดยมีขั้นตอนต่างๆ เริ่มจากการระบุปัจจัยเสี่ยง การประเมินความเสี่ยง การควบคุมความเสี่ยง และการรายงานการจัดการความเสี่ยง โดยคณะกรรมการบริหารความเสี่ยงได้สรุปความเสี่ยงที่เกี่ยวข้อง และได้นำเสนอแนวทางและจัดทำแผนการบริหารความเสี่ยงให้คณะกรรมการบริษัทรับทราบ ซึ่งตามแผนของการบริหารความเสี่ยงนั้น แต่ละหน่วยงานที่รับผิดชอบจะจัดลำดับความสำคัญของความเสี่ยง จากการประเมินโอกาสที่จะเกิดเหตุการณ์ความเสี่ยง และผลกระทบต่อความเสียหายที่จะเกิดเหตุการณ์นั้น เพื่อพิจารณาระดับค่าของความเสี่ยง ที่อาจเป็น ระดับสูง กลาง หรือต่ำ จากนั้นจึงจัดทำแผนการบริหารความเสี่ยงตามความเหมาะสมเป็นกรณีไป และให้มีการติดตาม ทบทวนการประเมินความเสี่ยง รวมถึงแผนการบริหารความเสี่ยงอย่างสม่ำเสมอ

## รายงานคณะกรรมการตรวจสอบ

คณะกรรมการตรวจสอบของบริษัท เอสวีไอ จำกัด (มหาชน) ประกอบด้วยกรรมการอิสระ จำนวน 3 ท่าน ดังนี้ นายตรีขวัญ บุญนาค ประธานคณะกรรมการตรวจสอบ ดร.สุวรรณ วลัยเสถียร และดร.ปรัชญา เปี่ยมสมบูรณ์ เป็นกรรมการตรวจสอบ คณะกรรมการตรวจสอบทุกท่านมีคุณสมบัติครบถ้วนตามที่กำหนดไว้ในกฎบัตรคณะกรรมการตรวจสอบ ซึ่งสอดคล้องกับข้อกำหนดและแนวทางปฏิบัติที่ดีสำหรับคณะกรรมการตรวจสอบของตลาดหลักทรัพย์แห่งประเทศไทย

คณะกรรมการตรวจสอบได้ปฏิบัติหน้าที่ตามขอบเขตความรับผิดชอบในการกิจที่ได้รับมอบหมายจากคณะกรรมการบริษัทฯ อย่างเป็นอิสระ ในการช่วยคณะกรรมการกำกับดูแลให้การดำเนินงานของบริษัทฯ เป็นไปโดยปราศจากการขัดแย้งทางผลประโยชน์ มีระบบการควบคุมภายในที่เพียงพอ และผู้บริหารได้ปฏิบัติหน้าที่ด้วยความซื่อสัตย์สุจริต ความรับผิดชอบ และเป็นไปตามนโยบายของบริษัท

ในรอบปี 2555 คณะกรรมการตรวจสอบได้มีการประชุมรวมทั้งสิ้น 4 ครั้ง โดย นายตรีขวัญ บุญนาค ดร.สุวรรณ วลัยเสถียร และดร.ปรัชญา เปี่ยมสมบูรณ์ เข้าร่วมประชุม 4 ครั้ง โดยคณะกรรมการตรวจสอบได้มีการหารือและแลกเปลี่ยนข้อคิดเห็นกับผู้บริหารระดับสูง ผู้ตรวจสอบภายใน และผู้สอบบัญชีในเรื่องที่เกี่ยวข้อง สรุปสาระสำคัญในการปฏิบัติหน้าที่ได้ดังนี้

**1. คณะกรรมการตรวจสอบได้สอบทานงบการเงินของบริษัทฯ ประจำปี 2555** ซึ่งผ่านการสอบทานและตรวจสอบจากผู้สอบบัญชีแล้ว และนำเสนอต่อคณะกรรมการบริษัทฯ เพื่อพิจารณาอนุมัติ โดยได้เชิญผู้บริหารระดับสูงและผู้สอบบัญชีเข้าร่วมประชุมก่อนที่จะให้ความเห็นชอบงบการเงิน เพื่อสอบทานความถูกต้องครบถ้วนของงบการเงิน รายการปรับปรุงบัญชีที่มีผลกระทบต่องบการเงินอย่างมีนัยสำคัญ และความเพียงพอในการเปิดเผยข้อมูล รวมถึงสอบทานการเตรียมความพร้อมในการจัดทำงบการเงินตามมาตรฐานบัญชีซึ่งอิงตามมาตรฐานการบัญชีสากล (International Financial Reporting Standards: IFRS)

คณะกรรมการตรวจสอบมีความเห็นว่า กระบวนการจัดทำรายงานทางบัญชีและการเงินของบริษัทฯ มีระบบการควบคุมภายในที่ดีเพียงพอที่ทำให้มั่นใจได้ว่า รายงานทางการเงินแสดงฐานะทางการเงินและผลการดำเนินงานของบริษัทฯ อย่างถูกต้องตามที่ควรในสาระสำคัญ ตามมาตรฐานการบัญชีที่กฎหมายกำหนด มีการเปิดเผยข้อมูลในงบการเงินอย่างเพียงพอ และทันเวลา เพื่อเป็นประโยชน์กับผู้ถือหุ้น นักลงทุน หรือผู้ใช้งบการเงินในการตัดสินใจลงทุน รวมทั้งมีความพร้อมในการจัดทำงบการเงินตามมาตรฐานการบัญชีสากล

**2. คณะกรรมการตรวจสอบได้สอบทานและให้ความเห็นต่อรายการที่เกี่ยวข้องกัน หรือรายการที่อาจมีความขัดแย้งทางผลประโยชน์** รวมถึงการเปิดเผย ข้อมูลดังกล่าว ตามข้อกำหนดของตลาดหลักทรัพย์ และสำนักงานคณะกรรมการกำกับหลักทรัพย์และตลาดหลักทรัพย์ ซึ่งผู้สอบบัญชีมีความเห็นว่ารายการคำกับบริษัทที่เกี่ยวข้องที่มีสาระสำคัญได้เปิดเผย และแสดงรายการในงบการเงิน และหมายเหตุประกอบงบแล้ว และคณะกรรมการตรวจสอบมีความเห็นสอดคล้องกับผู้สอบบัญชี รวมทั้งมีความเห็นว่า รายการดังกล่าว เป็นรายการที่สมเหตุสมผล และเป็นประโยชน์ต่อการดำเนินธุรกิจของบริษัทฯ ทั้งนี้รายการที่เกี่ยวข้องกัน หรือรายการที่อาจมีความขัดแย้งทางผลประโยชน์ดังกล่าว เป็นรายการ ที่เกิดขึ้นกับบริษัทย่อยของบริษัท ที่บริษัทถือหุ้นร้อยละ 100

**3. คณะกรรมการตรวจสอบได้สอบทานการปฏิบัติงาน ให้เป็นไปตามกฎหมายว่าด้วยหลักทรัพย์ และตลาดหลักทรัพย์** กฎระเบียบของสำนักงานคณะกรรมการกำกับหลักทรัพย์และตลาดหลักทรัพย์ ข้อกำหนดของตลาดหลักทรัพย์แห่งประเทศไทย คณะกรรมการกำกับตลาดทุน และกฎหมายที่เกี่ยวข้องกับธุรกิจของบริษัทฯ ซึ่งคณะกรรมการตรวจสอบมีความเห็นว่าไม่พบประเด็นที่เป็นสาระสำคัญในเรื่องการไม่ปฏิบัติ ตามกฎหมาย ข้อกำหนด

**4. คณะกรรมการตรวจสอบได้สอบทานข้อมูลการดำเนินงานและการควบคุมภายใน** เพื่อประเมินความเพียงพอเหมาะสมและประสิทธิผลของระบบการควบคุมภายในซึ่งครอบคลุมระบบงานที่สำคัญของบริษัทฯ ทั้งนี้ ไม่พบ จุดอ่อนหรือข้อบกพร่องที่เป็นสาระสำคัญ บริษัทมีการดูแลรักษาทรัพย์สินที่เหมาะสม และมีการเปิดเผย ข้อมูลอย่างถูกต้อง ครบถ้วน และเชื่อถือได้ และคณะกรรมการตรวจสอบมีความเห็นสอดคล้องกับ ผู้สอบบัญชีว่า บริษัทมีระบบการควบคุมภายในที่พอเพียง และระบบการติดตามควบคุมดูแลการ ดำเนินงานอย่างเพียงพอ เหมาะสม และมีประสิทธิผล

**5. คณะกรรมการตรวจสอบได้กำกับดูแลงานตรวจสอบภายใน** โดยพิจารณากำหนดเป้าหมายในการวัดผลการปฏิบัติงานของผู้ตรวจสอบภายในประจำปี 2555 และอนุมัติแผนการตรวจสอบภายใน ซึ่งกำหนดให้มีการทบทวนแผนฯ และเป้าหมายอย่างน้อยทุก 6 เดือน และรับทราบผลการปฏิบัติงานของฝ่ายตรวจสอบภายในพร้อมทั้งให้ข้อเสนอแนะและข้อสังเกต โดยในปี 2555 ได้มีการตรวจสอบด้านการปฏิบัติการ และด้านการเงิน ดังนี้ การตรวจนับสินค้าคงคลัง การบริหารสินค้าคงคลัง การบริหารสินทรัพย์ถาวร การบริหารการผลิตและวัตถุดิบ ซึ่งคณะกรรมการตรวจสอบมีความเห็นว่าระบบการตรวจสอบภายในของบริษัทฯ เป็นไปอย่างอิสระ เพียงพอ และมีประสิทธิผล



## 6. คณะกรรมการตรวจสอบได้พิจารณาคัดเลือก เสนอแต่งตั้ง และเสนอคำตอบแทนผู้สอบบัญชี ประจำปี 2556

เพื่อนำเสนอต่อคณะกรรมการบริษัทฯ ให้ขออนุมัติจากที่ประชุมผู้ถือหุ้นประจำปี 2556 ซึ่งคณะกรรมการตรวจสอบได้พิจารณาผลการปฏิบัติงาน ความเป็นอิสระ และความเหมาะสมของคำตอบแทนแล้ว เห็นควรเสนอ นาย โสภณ เพิ่มศิริวัลลภ ผู้สอบบัญชีรับอนุญาต เลขที่ 3182 หรือ นางสาวรุ่งนภา เลิศสุวรรณกุล ผู้สอบบัญชีรับอนุญาต เลขที่ 3516 หรือ นางสาว พิมพ์ใจ มานิตขจรกิจ ผู้สอบบัญชีรับอนุญาต เลขที่ 4521 จาก สำนักงาน เอ็นส์ แอนด์ ยัง จำกัด เป็นผู้สอบบัญชีของบริษัท ฯ สำหรับปี 2556 โดยให้คนใดคนหนึ่งเป็นผู้ทำการตรวจสอบและแสดงความเห็นงบการเงินของบริษัท และในกรณีที่ผู้สอบบัญชีรับอนุญาตดังกล่าวข้างต้นไม่สามารถปฏิบัติงานได้ ให้ บริษัท สำนักงาน เอ็นส์ แอนด์ ยัง จำกัด จัดหาผู้สอบบัญชีรับอนุญาตอื่นของบริษัทแทนได้ คณะกรรมการตรวจสอบมีความเห็นเกี่ยวกับการเสนอแต่งตั้งผู้สอบบัญชีว่าในรอบปีบัญชีที่ผ่านมา ผู้สอบบัญชี ได้ปฏิบัติงานด้วยความรู้ความสามารถในวิชาชีพ และให้ข้อเสนอนะเกี่ยวกับระบบการควบคุมภายในและ ความเสี่ยงต่างๆ รวมทั้งมีความเป็นอิสระในการปฏิบัติงาน

ในปี 2555 ที่ผ่านมากลุ่มกรรมการตรวจสอบได้เสนอแนะให้คณะกรรมการบริษัทแต่งตั้งคณะกรรมการกำกับดูแลกิจการ และคณะกรรมการบริหารความเสี่ยง เพื่อเป็นการสนับสนุนและส่งเสริมให้บริษัทมีระบบการกำกับดูแลกิจการ และระบบการบริหารความเสี่ยงที่ดี และมีประสิทธิผล

คณะกรรมการตรวจสอบได้ปฏิบัติงานตามหน้าที่และความรับผิดชอบที่ได้รับมอบหมาย โดยใช้ความรู้ ความสามารถประกอบกับความรู้ ทัศนะรอบคอบและมีความเป็นอิสระอย่างเพียงพอ โดยไม่มีข้อจำกัดในการได้รับข้อมูลทั้งจากผู้บริหาร พนักงานและผู้ที่เกี่ยวข้อง ตลอดจนได้ให้ความเห็นและข้อเสนอนะต่าง ๆ เพื่อประโยชน์ต่อผู้มีส่วนได้เสียทุกฝ่ายอย่างเท่าเทียมกัน

โดยสรุปภาพรวมแล้ว คณะกรรมการตรวจสอบเห็นว่า คณะกรรมการบริษัท ตลอดจนผู้บริหารและกรรมการบริหารของบริษัทฯ มีจริยธรรมและความมุ่งมั่นในการปฏิบัติหน้าที่เพื่อให้บรรลุเป้าหมายของบริษัทฯ อย่างมีคุณภาพ และได้ให้ความสำคัญอย่างยิ่งต่อการดำเนินงานภายใต้ระบบการกำกับดูแลกิจการที่มีประสิทธิผล โปร่งใส และเชื่อถือได้ รวมทั้งมีระบบการบริหารความเสี่ยงและระบบการควบคุมภายในที่รัดกุมเหมาะสมเพียงพอ

ในนามคณะกรรมการตรวจสอบ

(นายตรีชัชวาล บุญนาคน)  
ประธานคณะกรรมการตรวจสอบ

## รายงานความรับผิดชอบของคณะกรรมการต่อรายงานทางการเงิน

คณะกรรมการของบริษัท เอสวีไอ จำกัด (มหาชน) เป็นผู้รับผิดชอบต่อการเปิดเผยงบการเงิน และงบการเงินรวมของบริษัทฯ และบริษัท ย่อย รวมทั้งข้อมูลสารสนเทศทางการเงินที่ปรากฏในรายงานประจำปี งบการเงินดังกล่าวจัดทำขึ้นตามมาตรฐานบัญชีที่รับรองทั่วไป โดยเลือกใช้ นโยบายการบัญชีที่เหมาะสมและถือปฏิบัติอย่างสม่ำเสมอ มีการเปิดเผยข้อมูลที่เป็นสาระสำคัญอย่างเพียงพอในหมายเหตุประกอบงบการเงิน รวมทั้ง ผ่านการตรวจสอบและให้ความเห็นอย่างไม่มีเงื่อนไขจากผู้สอบบัญชีรับอนุญาตที่เป็นอิสระ จึงสะท้อนฐานะการเงินที่เป็นจริง สมเหตุสมผล และโปร่งใส อันเป็นประโยชน์ต่อผู้ถือหุ้นและนักลงทุนทั่วไป

คณะกรรมการบริษัทสนับสนุนให้บริษัทฯ มีการกำกับดูแลกิจการที่ดี เพื่อให้มีการดำเนินงานและระบบควบคุมภายในที่เหมาะสมและมี ประสิทธิภาพ รวมทั้งเพื่อให้มั่นใจได้อย่างมีเหตุผลว่า การบันทึกข้อมูลทางบัญชีมีความถูกต้องและเพียงพอที่จะดำรงรักษาไว้ซึ่งทรัพย์สิน ตลอดจน เพื่อไม่ให้เกิดการทุจริตหรือการดำเนินการที่ผิดปกติดังมีสาระสำคัญ

ทั้งนี้คณะกรรมการบริษัทได้แต่งตั้งคณะกรรมการตรวจสอบ เป็นผู้ดูแลรับผิดชอบเกี่ยวกับคุณภาพของรายงานทางการเงินและระบบ ควบคุมภายใน และความเห็นของคณะกรรมการตรวจสอบได้ปรากฏในรายงานของคณะกรรมการตรวจสอบซึ่งแสดงไว้ในรายงานประจำปีนี้

คณะกรรมการบริษัทมีความเห็นว่างบการเงินรวมประจำปี 2555 ของบริษัท เอสวีไอ จำกัด (มหาชน) และบริษัทย่อย ที่คณะกรรมการ ตรวจสอบได้สอบทานร่วมกับฝ่ายบริหารและผู้สอบบัญชีของบริษัท ได้แสดงฐานะทางการเงินและผลการดำเนินงานอย่างถูกต้อง รวมทั้งระบบ การควบคุมภายในของบริษัทฯ โดยรวมอยู่ในระดับที่น่าพอใจ สามารถสร้างความเชื่อถือในระบบการเงินของบริษัทฯ และบริษัทย่อยได้เป็นอย่างดี

คณะกรรมการบริษัท

## รายการระหว่างกัน

บริษัทฯ มีรายการระหว่างกันกับบริษัทย่อยที่บริษัทถือหุ้นร้อยละ 100 โดยรายการดังกล่าวเป็นรายการตามธุรกิจปกติของบริษัทฯ และบริษัทย่อย โดยได้เปิดเผยรายการดังกล่าวไว้ในงบการเงินของบริษัทฯ และหมายเหตุประกอบงบการเงินของบริษัทฯ ข้อ 6 แล้ว ซึ่งคณะกรรมการบริษัท และคณะกรรมการตรวจสอบได้สอบทานแล้วเห็นว่ามีความสมเหตุสมผล

## มาตรการหรือขั้นตอนการอนุมัติรายการระหว่างกัน

กรณีที่มีการทำรายการระหว่างกัน การอนุมัติรายการระหว่างกันจะต้องได้รับอนุมัติจากที่ประชุมคณะกรรมการบริษัท และนำเสนอเรื่องดังกล่าวให้กับคณะกรรมการตรวจสอบเป็นรายไตรมาสเพื่อทำการพิจารณาและอนุมัติการทำรายการระหว่างกันดังกล่าวให้เกิดประโยชน์สูงสุดต่อกิจการ และเพื่อเป็นการคุ้มครองผู้ลงทุนรวมถึงผู้ที่เกี่ยวข้องกับบริษัท รายการระหว่างกันดังกล่าวจะต้องปฏิบัติให้เป็นไปตามกฎหมายว่าด้วยหลักทรัพย์และตลาดหลักทรัพย์ และข้อบังคับ ประกาศ คำสั่ง หรือข้อกำหนดของตลาดหลักทรัพย์แห่งประเทศไทยเรื่องรายการที่เกี่ยวข้องกันและการได้มาหรือจำหน่ายไปซึ่งสินทรัพย์ ทั้งนี้กรรมการท่านใดมีส่วนได้ส่วนเสียในเรื่องที่จะพิจารณาจะต้องแจ้งให้คณะกรรมการทราบ และงดแสดงความคิดเห็น และงดออกเสียงลงคะแนนในรายการดังกล่าว

## นโยบายหรือแนวโน้มนการทำรายการระหว่างกันในอนาคต

ในกรณีที่มีการทำรายการระหว่างกันในอนาคต บริษัทฯ จะดำเนินการตามมาตรการการอนุมัติรายการระหว่างกันดังที่กล่าวไว้แล้วข้างต้น ทั้งนี้ หากมีรายการระหว่างกันที่จำเป็นต้องได้รับความเห็นจากคณะกรรมการตรวจสอบตามกฎหมาย ระเบียบ ข้อบังคับของตลาดหลักทรัพย์แห่งประเทศไทยเรื่องรายการที่เกี่ยวข้องกัน บริษัทฯ จะดำเนินการให้คณะกรรมการตรวจสอบให้ความเห็นเกี่ยวกับความจำเป็นและความเหมาะสมของรายการระหว่างกันนั้น ในกรณีที่คณะกรรมการตรวจสอบไม่มีความชำนาญในการพิจารณารายการระหว่างกันที่อาจเกิดขึ้น บริษัทฯ จะให้ผู้เชี่ยวชาญอิสระหรือผู้สอบบัญชีของบริษัทฯ เป็นผู้ให้ความเห็นเกี่ยวกับรายการระหว่างกันดังกล่าวเพื่อนำไปใช้ประกอบการตัดสินใจของคณะกรรมการบริษัท คณะกรรมการตรวจสอบ หรือผู้ถือหุ้นของบริษัทฯตามแต่กรณี เพื่อให้มีความมั่นใจว่าการเข้าทำรายการดังกล่าวจะไม่เป็นการโยกย้ายหรือถ่ายเทผลประโยชน์ระหว่างบริษัทฯ และบริษัทย่อย แต่เป็นการทำรายการที่บริษัทฯ ได้คำนึงถึงประโยชน์สูงสุดของผู้ถือหุ้นทุกรายโดยเฉพาะอย่างยิ่งผู้ถือหุ้นรายย่อยเป็นสำคัญ ทั้งนี้ บริษัทฯจะเปิดเผยรายการระหว่างกันไว้ในหมายเหตุประกอบงบการเงินที่ได้รับการตรวจสอบโดยผู้สอบบัญชีของบริษัทฯ

## การวิเคราะห์ฐานะทางการเงินและผลการดำเนินงาน

### ผลการดำเนินงาน

ปี 2555 บริษัท เอสวีไอ จำกัด (มหาชน) มียอดขายรวม ทั้งหมด 248 ล้านบาทหรือสหรัฐ หรือประมาณ 7,704 ล้านบาทส่งสัญญาณการฟื้นตัวอย่างเข้มแข็งจากความเสียหายเนื่องจากเหตุอุทกภัยในปลายปี 2554กำลังการผลิตปัจจุบันอยู่ในระดับใกล้เคียงกับกำลังการผลิตก่อนเกิดอุทกภัย โดยมียอดคำสั่งซื้อเดิมก่อนอุทกภัยและยอดคำสั่งซื้อเพิ่มจากลูกค้าเดิม ประกอบกับมีลูกค้าใหม่ที่สำคัญหลายรายเริ่มมีคำสั่งซื้อช่วงปลายปี และจะมีส่วนทำให้อยอดขายเติบโตขึ้นในปี 2556.

เมื่อเทียบกับยอดขายปี 2553 ที่มียอดขายรวม 8,079 ล้านบาท ยอดขายปี 2555 ลดลงเป็นจำนวน 375 ล้านบาท เนื่องจากบริษัทฯ เพิ่งเริ่มฟื้นตัวจากอุทกภัยตามที่กล่าวข้างต้น

กำไรเบื้องต้นรวมของทั้งปี 2555 มีจำนวน 720 ล้านบาท หรือ ร้อยละ 9.3 ของรายได้ ลดลงเป็นจำนวน 363 ล้านบาท และ ลดลงเป็นจำนวน 169 ล้านบาทเมื่อเปรียบเทียบกับกำไรเบื้องต้นรวมของปี 2554 และ ปี 2553 ตามลำดับ สืบเนื่องจากการกำลังการผลิตในครึ่งแรกของปียังมีจำกัดด้วยเครื่องจักรทยอยเข้ามาติดตั้งแทนเครื่องจักรเดิมที่เสียหายจากอุทกภัยในปลายปี 2554 อีกทั้งได้รับผลกระทบจากค่าเงินบาทที่ผันผวน การเพิ่มขึ้นของค่าแรงขั้นต่ำ และค่าเสื่อมราคาที่เพิ่มขึ้นด้วยมีเครื่องจักรใหม่เข้ามาแทนเครื่องจักรเดิม

ค่าใช้จ่ายในการขายและการบริหารเฉพาะของบริษัทฯ และงบการเงินรวมปี 2555 มีจำนวน 254 ล้านบาท และ 311 ล้านบาท หรือ ในอัตราร้อยละ 3.4 และ 4 ของรายได้ ตามลำดับ ค่าใช้จ่ายในการขายและการบริหารเฉพาะของบริษัทฯปี 2555 เมื่อเทียบกับปี 2554 และปี 2553 เพิ่มขึ้น 8 ล้านบาท และ 27 ล้านบาท ตามลำดับ สืบเนื่องจากการตั้งสำรองการด้อยค่าของเงินลงทุนในบริษัทย่อย และ ค่าที่ปรึกษาเกี่ยวกับการดำเนินการขอเงินทดแทนความเสียหายจากอุทกภัย

กำไรสุทธิของบริษัทฯ และกำไรสุทธิตามงบการเงินรวมปี 2555 มีจำนวน 1,198 ล้านบาท และ 1,246 ล้านบาทตามลำดับ หรือ คิดเป็นร้อยละ 16 ของรายได้ กำไรสุทธิตามงบการเงินรวมหากไม่รวมค่าสินไหมทดแทนชดเชยความเสียหายจากอุทกภัยจากบริษัทประกันภัยจำนวน 730 ล้านบาท จะมีจำนวน 516 ล้านบาท หรือ คิดเป็นร้อยละ 7 ของรายได้ เมื่อเทียบกับงบการเงินรวมปี 2554 ซึ่งมีผลขาดทุนสุทธิจำนวน 1,275 ล้านบาท และ งบการเงินรวมปี 2553 ซึ่งมีผลกำไรสุทธิ จำนวน 735 ล้านบาท เนื่องจากปี 2555 บริษัทฯเริ่มฟื้นตัวจากความเสียหายจากอุทกภัยในปลายปี 2554 และยังไม่สามารถผลิตสินค้าได้เต็มกำลังเมื่อเปรียบเทียบกับปี 2553

## ฐานะทางการเงินสินทรัพย์

ฐานะทางการเงินเฉพาะของบริษัทฯและงบการเงินรวม ณ 31 ธันวาคม 2555 มียอดสินทรัพย์รวมทั้งสิ้นจำนวน 4,832 ล้านบาท และ 4,932 ล้านบาทตามลำดับ เพิ่มขึ้นจากสิ้นปีก่อนเป็นจำนวน 864 ล้านบาท และ 978 ล้านบาท ตามลำดับ ยอดสินทรัพย์ของงบการเงินเฉพาะของบริษัทเพิ่มขึ้น สืบเนื่องจากการเพิ่มขึ้นของลูกหนี้การค้าจำนวน 868 ล้านบาท ด้วยยอดขายปลายปี 2555 เพิ่มขึ้น เมื่อเทียบกับยอดขายปลายปีก่อน

ฐานะทางการเงินเฉพาะของบริษัทฯและงบการเงินรวม ณ 31 ธันวาคม 2555 ลดลงจากสิ้นปี 2553 เป็นจำนวน 784 ล้านบาท และ 681 ล้านบาท ตามลำดับ ยอดสินทรัพย์ของงบการเงินเฉพาะของบริษัทลดลง สืบเนื่องจากการลดลงของเงินสดและรายการเทียบเท่าเงินสดเป็นจำนวน 445 ล้านบาท ลูกหนี้การค้าลดลงจำนวน 277 ล้านบาท ด้วยยอดขายปลายปี 2555 ลดลง เมื่อเทียบกับยอดขายปี 2553

## สภาพคล่อง

ในปี 2555 บริษัทฯ มีกระแสเงินสดสุทธิจากกิจกรรมดำเนินงานของงบการเงินเฉพาะบริษัทฯ และ งบการเงินรวม จำนวน 212 ล้านบาท และ 163 ล้านบาท ลดลงจากปี 2554 เป็นจำนวน 785 ล้านบาท และ 873 ล้านบาท ตามลำดับเนื่องจาก มียอดลูกหนี้ และ สินค้าคงคลังเพิ่มขึ้น ด้วยปี 2554 ลูกหนี้การค้าได้ชำระค่าสินค้าก่อนกำหนดเพื่อช่วยเหลือบริษัทฯ ให้พ้นตัวจากอุทกภัย และ ซื้อสินค้าคงคลังเพิ่มขึ้นในปี 2555 เพื่อทดแทนสินค้าคงคลังที่เสียหายจากอุทกภัย

เมื่อเทียบกับกระแสเงินสดสุทธิจากกิจกรรมดำเนินงานของงบการเงินเฉพาะบริษัทฯ และ งบการเงินรวมปี 2553 ซึ่งมีจำนวน 333 ล้านบาท และ 340 ล้านบาท ส่วนแตกต่างที่มีนัยสำคัญคือปี 2555 มียอดซื้อสินค้าและชำระค่าสินค้าให้เจ้าหนี้การค้ามากขึ้น

## หนี้สิน

ยอดหนี้สินรวมของบริษัทฯและงบการเงินรวม มีจำนวน 2,275 ล้านบาท และ 2,415 ล้านบาท ตามลำดับ ยอดหนี้สินงบการเงินรวม ลดลงจากจำนวนหนี้สินรวมของสิ้นปีก่อนจำนวน 289 ล้านบาท เนื่องด้วยเจ้าหนี้การค้าลดลงเป็นจำนวน 263 ล้านบาท และ บริษัทฯได้ชำระเงินกู้ระยะสั้นและระยะยาวเป็นจำนวนเงินสุทธิ 90 ล้านบาท โดยได้ชำระหนี้เงินกู้ที่เบิกในปี 2555 บางส่วน และ เงินกู้ยืมมาจากปีก่อน เป็นจำนวนเงินรวม 1,005 ล้านบาท โดยยอดเงินกู้ที่เบิกในปี 2555 เป็นจำนวน 916 ล้านบาท

เมื่อเทียบกับยอดหนี้สินรวมของบริษัทฯและงบการเงินรวมปี 2553 ซึ่งมีจำนวน 2,711 ล้านบาท และ 2,767 ล้านบาท ยอดหนี้สินงบการเงินรวมปี 2555 ลดลงจากจำนวนหนี้สินรวมของปี 2553 จำนวน 352 ล้านบาท เนื่องด้วยเจ้าหนี้การค้าลดลงเป็นจำนวน 164 ล้านบาท ประกอบกับเงินกู้ระยะสั้นและระยะยาวลดลงจำนวน 220 ล้านบาท

## ส่วนของผู้ถือหุ้น

ส่วนของผู้ถือหุ้นเฉพาะกิจการและงบการเงินรวม ณ 31 ธันวาคม 2555 มีจำนวน 2,557 ล้านบาทและ 2,517 ล้านบาทตามลำดับ เพิ่มขึ้นจากสิ้นปีก่อนเป็นจำนวน 1,220 ล้านบาท และ 1,267 ล้านบาทตามลำดับ ซึ่งการเพิ่มส่วนของผู้ถือหุ้นของงบการเงินรวม สืบเนื่องจากการเพิ่มขึ้นของกำไรสุทธิจากผลการดำเนินงานในปีจำนวน 1,246 ล้านบาท และการใช้สิทธิซื้อหุ้นสามัญของใบสำคัญแสดงสิทธิ (ESOP-5) จำนวน 21 ล้านบาท

เมื่อเปรียบเทียบกับปี 2553 ซึ่งมีส่วนของผู้ถือหุ้นเฉพาะกิจการและงบการเงินรวม จำนวน 2,905 ล้านบาท และ 2,846 ล้านบาท ปี 2555 ลดลงจากสิ้นปี 2553 เป็นจำนวน 348 ล้านบาท และ 329 ล้านบาทตามลำดับ ซึ่งการลดลงส่วนของผู้ถือหุ้นของงบการเงินรวม สืบเนื่องจากการตั้งสำรองค่าความเสียหายจากเหตุการณ์อุทกภัยในปี 2554 จำนวน 1,974 ล้านบาท โดยได้รับเงินทดแทนความเสียหายจากบริษัทประกันภัยเพียงบางส่วนในปี 2555 เป็นจำนวน 730 ล้านบาท ซึ่งเงินทดแทนความเสียหายจากเหตุการณ์อุทกภัยส่วนที่เหลือจะต้องดำเนินการต่อไปในปี 2556

## รายงานของผู้สอบบัญชีรับอนุญาต

เสนอต่อผู้ถือหุ้นของบริษัท เอสวีไอ จำกัด (มหาชน)

ข้าพเจ้าได้ตรวจสอบงบการเงินรวมของบริษัท เอสวีไอ จำกัด (มหาชน) และบริษัทย่อย ซึ่งประกอบด้วยงบแสดงฐานะการเงินรวม ณ วันที่ 31 ธันวาคม 2555 งบกำไรขาดทุนรวม งบกำไรขาดทุนเบ็ดเสร็จรวม งบแสดงการเปลี่ยนแปลงส่วนของผู้ถือหุ้นรวมและงบกระแสเงินสดรวมสำหรับปีสิ้นสุดวันเดียวกัน รวมถึงหมายเหตุสรุปนโยบายการบัญชีที่สำคัญและหมายเหตุเรื่องอื่น ๆ และได้ตรวจสอบงบการเงินเฉพาะกิจการของบริษัท เอสวีไอ จำกัด (มหาชน) ด้วยเช่นกัน

## ความรับผิดชอบของผู้บริหารต่องบการเงิน

ผู้บริหารเป็นผู้รับผิดชอบในการจัดทำและการนำเสนองบการเงินเหล่านี้โดยถูกต้องตามที่ควรตามมาตรฐานการรายงานทางการเงินและรับผิดชอบเกี่ยวกับการควบคุมภายในที่ผู้บริหารพิจารณาว่าจำเป็นเพื่อให้สามารถจัดทำงบการเงินที่ปราศจากการแสดงข้อมูลที่ขัดต่อข้อเท็จจริงอันเป็นสาระสำคัญไม่ว่าจะเกิดจากการทุจริตหรือข้อผิดพลาด

## ความรับผิดชอบของผู้สอบบัญชี

ข้าพเจ้าเป็นผู้รับผิดชอบในการแสดงความเห็นต่องบการเงินดังกล่าวจากผลการตรวจสอบของข้าพเจ้า ข้าพเจ้าได้ปฏิบัติตามตรวจสอบตามมาตรฐานการสอบบัญชี ซึ่งกำหนดให้ข้าพเจ้าปฏิบัติตามข้อกำหนด ด้านจรรยาบรรณ รวมถึงวางแผนและปฏิบัติตามตรวจสอบเพื่อให้ได้ความเชื่อมั่นอย่างสมเหตุสมผลว่า งบการเงินปราศจากการแสดงข้อมูลที่ขัดต่อข้อเท็จจริงอันเป็นสาระสำคัญหรือไม่

การตรวจสอบรวมถึงการใช้วิธีการตรวจสอบเพื่อให้ได้มาซึ่งหลักฐานการสอบบัญชีเกี่ยวกับจำนวนเงินและการเปิดเผยข้อมูลในงบการเงิน วิธีการตรวจสอบที่เลือกใช้ขึ้นอยู่กับดุลยพินิจของผู้สอบบัญชี ซึ่งรวมถึงการประเมินความเสี่ยงจากการแสดงข้อมูลที่ขัดต่อข้อเท็จจริงอันเป็นสาระสำคัญของงบการเงินไม่ว่าจะเกิดจากการทุจริตหรือข้อผิดพลาด ในการประเมินความเสี่ยงดังกล่าว ผู้สอบบัญชีพิจารณาการควบคุมภายในที่เกี่ยวข้องกับการจัดทำและการนำเสนองบการเงินโดยถูกต้องตามที่ควรของกิจการ เพื่อออกแบบวิธีการตรวจสอบที่เหมาะสมกับสถานการณ์ แต่ไม่ใช่เพื่อวัตถุประสงค์ในการแสดงความเห็นต่อประสิทธิภาพของการควบคุมภายในของกิจการ การตรวจสอบรวมถึงการประเมินความเหมาะสมของนโยบายการบัญชีที่ผู้บริหารใช้และความสมเหตุสมผลของประมาณการทางบัญชีที่จัดทำขึ้นโดยผู้บริหาร รวมทั้งการประเมินการนำเสนองบการเงินโดยรวม

ข้าพเจ้าเชื่อว่าหลักฐานการสอบบัญชีที่ข้าพเจ้าได้รับเพียงพอและเหมาะสมเพื่อใช้เป็นเกณฑ์ในการแสดงความเห็นของข้าพเจ้า

## ความเห็น

ข้าพเจ้าเห็นว่างบการเงินข้างต้นนี้แสดงฐานะการเงิน ณ วันที่ 31 ธันวาคม 2555 ผลการดำเนินงานและกระแสเงินสด สำหรับปีสิ้นสุดวันเดียวกันของบริษัท เอสวีไอ จำกัด (มหาชน) และบริษัทย่อย และเฉพาะของบริษัท เอสวีไอ จำกัด (มหาชน) โดยถูกต้องตามที่ควรในสาระสำคัญตามมาตรฐานการรายงานทางการเงิน

## เรื่องอื่น

งบการเงินของบริษัท เอสวีไอ จำกัด (มหาชน) และบริษัทย่อย สำหรับปีสิ้นสุดวันที่ 31 ธันวาคม 2554 ตรวจสอบโดยผู้สอบบัญชีท่านอื่นในสำนักงานเดียวกันกับข้าพเจ้า ซึ่งแสดงความเห็นอย่างไม่มีเงื่อนไขตามรายงานลงวันที่ 24 กุมภาพันธ์ 2555 และได้ให้สังเกตเกี่ยวกับการปฏิบัติตามมาตรฐานการบัญชีฉบับปรับปรุงและมาตรฐานการบัญชีใหม่ที่ออกโดยสภาวิชาชีพบัญชี และการที่บริษัทฯ ได้ประเมินความเสียหายของทรัพย์สินและบันทึกผลเสียหายจากเหตุการณ์อุทกภัย

โสภณ เพิ่มศิริวัลลภ

ผู้สอบบัญชีรับอนุญาต เลขทะเบียน 3182

บริษัท สำนักงาน เอ็นส์ แอนด์ ยัง จำกัด

กรุงเทพฯ: 21 กุมภาพันธ์ 2556



บริษัท เอลวีไอ จำกัด (มหาชน) และบริษัทย่อย

งบแสดงฐานะการเงิน

ณ วันที่ 31 ธันวาคม 2555

| (หน่วย: บาท)  |          |               |               |                      |               |
|---|----------|---------------|---------------|----------------------|---------------|
|   |          | งบการเงินรวม  |               | งบการเงินเฉพาะกิจการ |               |
|   | หมายเหตุ | 2555          | 2554          | 2555                 | 2554          |
| สินทรัพย์   |          |               |               |                      |               |
| สินทรัพย์หมุนเวียน                                  |          |               |               |                      |               |
| เงินสดและรายการเทียบเท่าเงินสด                      | 8        | 67,279,924    | 374,390,488   | 528,610,109          | 315,074,112   |
| เงินลงทุนชั่วคราว                                   | 9        | 210,000,000   | 795,107,531   | 210,000,000          | 795,107,531   |
| ลูกหนี้การค้า                                       | 6, 10    | 1,511,245,307 | 587,456,981   | 1,442,172,545        | 574,236,900   |
| สินค้าคงเหลือ                                       | 11       | 1,216,278,776 | 1,117,271,423 | 1,132,487,702        | 1,051,464,328 |
| เงินจ่ายล่วงหน้าค่าซื้อวัตถุดิบและอุปกรณ์           |          | 2,055,257     | 13,165,305    | 2,055,257            | 13,165,305    |
| สินทรัพย์หมุนเวียนอื่น                              |          | 28,259,580    | 27,768,438    | 21,009,810           | 17,645,010    |
| รวมสินทรัพย์หมุนเวียน                               |          | 3,535,118,844 | 2,915,160,166 | 3,336,335,423        | 2,766,693,186 |
| สินทรัพย์ไม่หมุนเวียน                               |          |               |               |                      |               |
| ลูกหนี้อื่น - บริษัทย่อย                            | 6        | -             | -             | 57,196,225           | 96,516,920    |
| เงินให้กู้ยืมระยะยาวแก่บริษัทย่อยและดอกเบี้ยค้างรับ | 6        | -             | -             | -                    | 36,508,366    |
| เงินลงทุนในบริษัทย่อย                               | 12       | -             | -             | 3,269,050            | 3,269,050     |
| ที่ดิน อาคารและอุปกรณ์                              | 13       | 1,386,552,596 | 1,022,554,283 | 1,426,332,882        | 1,049,977,769 |
| สินทรัพย์ไม่มีตัวตน                                 | 14       | 7,948,088     | 10,372,517    | 7,948,088            | 10,372,517    |
| สินทรัพย์ไม่หมุนเวียนอื่น                           |          | 1,917,742     | 5,974,622     | 445,169              | 4,506,371     |
| รวมสินทรัพย์ไม่หมุนเวียน                            |          | 1,396,418,426 | 1,038,901,422 | 1,495,191,414        | 1,201,150,993 |
| รวมสินทรัพย์  |          | 4,931,537,270 | 3,954,061,588 | 4,831,526,837        | 3,967,844,179 |

หมายเหตุประกอบงบการเงินเป็นส่วนหนึ่งของงบการเงินนี้

บริษัท เอลวีไอ จำกัด (มหาชน) และบริษัทย่อย

งบแสดงฐานะการเงิน (ต่อ)

ณ วันที่ 31 ธันวาคม 2555

|  |       | (หน่วย: บาท)         |                      |                      |                      |
|--|-------|----------------------|----------------------|----------------------|----------------------|
|  |       | งบการเงินรวม         |                      | งบการเงินเฉพาะกิจการ |                      |
| หมายเหตุ   |       | 2555                 | 2554                 | 2555                 | 2554                 |
| <b>หนี้สินและส่วนของผู้ถือหุ้น</b>                                   |       |                      |                      |                      |                      |
| <b>หนี้สินหมุนเวียน</b>  |       |                      |                      |                      |                      |
| เงินกู้ยืมระยะสั้นจากสถาบันการเงิน                                   | 15    | 95,005,755           | 7,549,200            | -                    | -                    |
| เจ้าหนี้การค้าและเจ้าหนี้อื่น  | 6, 16 | 1,617,843,726        | 1,881,010,377        | 1,577,275,584        | 1,837,609,696        |
| เงินกู้ยืมระยะยาวจากธนาคารที่ถึงกำหนดชำระภายในหนึ่งปี                | 17    | 449,043,694          | 273,754,340          | 449,043,694          | 273,754,340          |
| หนี้สินตามสัญญาเข้าการเงินที่ถึงกำหนดชำระ                            |       |                      |                      |                      |                      |
| ภายในหนึ่งปี   | 18    | 953,504              | 2,417,246            | 953,504              | 2,417,246            |
| ภาษีเงินได้นิติบุคคลค้างจ่าย   |       | 1,809,349            | 2,772,756            | 1,809,349            | 2,772,756            |
| เงินรับล่วงหน้าค่าสินค้าและอุปกรณ์สำหรับการผลิต                      |       | 64,257,756           | 65,050,995           | 64,257,756           | 65,050,995           |
| หนี้สินหมุนเวียนอื่น   |       | 26,567,449           | 92,068,553           | 22,240,886           | 69,921,750           |
| <b>รวมหนี้สินหมุนเวียน</b>   |       | <b>2,255,481,233</b> | <b>2,324,623,467</b> | <b>2,115,580,773</b> | <b>2,251,526,783</b> |
| <b>หนี้สินไม่หมุนเวียน</b>   |       |                      |                      |                      |                      |
| เงินกู้ยืมระยะยาวจากธนาคาร - สุทธิจากส่วนที่ถึงกำหนดชำระภายในหนึ่งปี | 17    | 102,489,106          | 343,784,520          | 102,489,106          | 343,784,520          |
| หนี้สินตามสัญญาเข้าการเงิน - สุทธิจากส่วนที่ถึงกำหนดชำระภายในหนึ่งปี |       |                      |                      |                      |                      |
| ภายในหนึ่งปี   | 18    | 2,496,499            | 1,727,863            | 2,496,499            | 1,727,863            |
| สำรองผลประโยชน์ระยะยาวของพนักงาน                                     | 19    | 54,205,753           | 33,499,958           | 54,205,753           | 33,499,958           |
| <b>รวมหนี้สินไม่หมุนเวียน</b>  |       | <b>159,191,358</b>   | <b>379,012,341</b>   | <b>159,191,358</b>   | <b>379,012,341</b>   |
| <b>รวมหนี้สิน</b>  |       | <b>2,414,672,591</b> | <b>2,703,635,808</b> | <b>2,274,772,131</b> | <b>2,630,539,124</b> |

หมายเหตุประกอบงบการเงินเป็นส่วนหนึ่งของงบการเงินนี้

บริษัท เอสวีไอ จำกัด (มหาชน) และบริษัทย่อย

งบแสดงฐานะการเงิน (ต่อ)

ณ วันที่ 31 ธันวาคม 2555

| (หน่วย: บาท)  |          |               |               |                      |               |
|---|----------|---------------|---------------|----------------------|---------------|
|   |          | งบการเงินรวม  |               | งบการเงินเฉพาะกิจการ |               |
|   | หมายเหตุ | 2555          | 2554          | 2555                 | 2554          |
| ส่วนของผู้ถือหุ้น                                       |          |               |               |                      |               |
| ทุนเรือนหุ้น  |          | 20            |               |                      |               |
| ทุนจดทะเบียน  |          |               |               |                      |               |
| หุ้นสามัญ 1,985,178,736 หุ้น มูลค่าหุ้นละ 1 บาท         |          | 1,985,178,736 | 1,985,178,736 | 1,985,178,736        | 1,985,178,736 |
| ทุนที่ออกและชำระแล้ว                                    |          |               |               |                      |               |
| หุ้นสามัญ 1,961,099,986 หุ้น มูลค่าหุ้นละ 1 บาท         |          |               |               |                      |               |
| (2554: หุ้นสามัญ 1,950,469,236 หุ้น มูลค่าหุ้นละ 1 บาท) |          | 1,961,099,986 | 1,950,469,236 | 1,961,099,986        | 1,950,469,236 |
| ส่วนเกินมูลค่าหุ้นสามัญ                                 |          | 26,400,527    | 15,769,777    | 26,400,527           | 15,769,777    |
| หุ้นสามัญซื้อคืน  |          | 22            | (113,520,282) | (113,520,282)        | (113,520,282) |
| กำไรสะสม (ขาดทุน)                                       |          |               |               |                      |               |
| จัดสรรแล้ว  |          |               |               |                      |               |
| สำรองตามกฎหมาย  |          | 23            | 223,123,344   | 203,514,770          | 223,123,344   |
| สำรองสำหรับหุ้นที่บริษัทซื้อคืน                         |          | 22            | 113,520,282   | 113,520,282          | 113,520,282   |
| ยังไม่ได้จัดสรร   |          |               | 327,325,987   | (899,536,740)        | 346,130,849   |
| องค์ประกอบอื่นของส่วนของผู้ถือหุ้น                      |          |               | (21,085,165)  | (19,791,263)         | -             |
| รวมส่วนของผู้ถือหุ้น                                    |          |               | 2,516,864,679 | 1,250,425,780        | 2,556,754,706 |
| รวมหนี้สินและส่วนของผู้ถือหุ้น                          |          |               | 4,931,537,270 | 3,954,061,588        | 4,831,526,837 |

หมายเหตุประกอบงบการเงินเป็นส่วนหนึ่งของงบการเงินนี้

กรรมการ

บริษัท เอลวีโอ จำกัด (มหาชน) และบริษัทย่อย

งบกำไรขาดทุน

สำหรับปีสิ้นสุดวันที่ 31 ธันวาคม 2555

|  |          | (หน่วย: บาท)  |                 |                      |                 |
|--|----------|---------------|-----------------|----------------------|-----------------|
|  |          | งบการเงินรวม  |                 | งบการเงินเฉพาะกิจการ |                 |
|  | หมายเหตุ | 2555          | 2554            | 2555                 | 2554            |
| รายได้   |          |               |                 |                      |                 |
| รายได้จากการขาย  | 6        | 7,704,376,287 | 8,445,295,353   | 7,392,489,792        | 8,361,658,819   |
| กำไรจากอัตราแลกเปลี่ยน   |          | 134,590,367   | 10,973,119      | 130,654,149          | 7,108,231       |
| เงินค่าสินไหมทดแทนจากเหตุการณ์อุทกภัย                          | 7        | 729,800,000   | -               | 729,800,000          | -               |
| รายได้อื่น   | 6        | 50,631,313    | 49,610,070      | 48,505,207           | 62,620,842      |
| รวมรายได้  |          | 8,619,397,967 | 8,505,878,542   | 8,301,449,148        | 8,431,387,892   |
| ค่าใช้จ่าย   |          |               |                 |                      |                 |
| ต้นทุนขาย  | 6        | 6,984,501,026 | 7,362,661,380   | 6,736,083,689        | 7,330,956,558   |
| ค่าใช้จ่ายในการขาย   |          | 118,881,886   | 117,104,195     | 116,247,438          | 115,062,633     |
| ค่าใช้จ่ายในการบริหาร  |          | 192,293,521   | 187,218,322     | 137,573,851          | 131,279,655     |
| ค่าเผื่อหนี้สงสัยจะสูญ   |          | 3,864,768     | 105,914,301     | 44,627,041           | 121,638,535     |
| ค่าเสียหายจากเหตุการณ์อุทกภัย                                  | 7        | 33,835,693    | 1,974,464,949   | 33,835,693           | 1,974,464,949   |
| รวมค่าใช้จ่าย  |          | 7,333,376,894 | 9,747,363,147   | 7,068,367,712        | 9,673,402,330   |
| กำไร (ขาดทุน) ก่อนค่าใช้จ่ายทางการเงินและค่าใช้จ่ายภาษีเงินได้ |          | 1,286,021,073 | (1,241,484,605) | 1,233,081,436        | (1,242,014,438) |
| ค่าใช้จ่ายทางการเงิน   |          | (37,740,423)  | (22,766,161)    | (32,976,406)         | (21,451,717)    |
| กำไร (ขาดทุน) ก่อนค่าใช้จ่ายภาษีเงินได้                        |          | 1,248,280,650 | (1,264,250,766) | 1,200,105,030        | (1,263,466,155) |
| ค่าใช้จ่ายภาษีเงินได้  |          | (1,809,349)   | (10,673,588)    | (1,809,349)          | (10,673,588)    |
| กำไร (ขาดทุน) สำหรับปี   |          | 1,246,471,301 | (1,274,924,354) | 1,198,295,681        | (1,274,139,743) |
| กำไรต่อหุ้น  |          |               |                 |                      |                 |
| กำไรต่อหุ้นขั้นพื้นฐาน   |          | 26            |                 |                      |                 |
| กำไร (ขาดทุน) ส่วนที่เป็นของผู้ถือหุ้นของบริษัทฯ               |          | 0.65          | (0.66)          | 0.62                 | (0.66)          |
| กำไรต่อหุ้นปรับลด  |          |               |                 |                      |                 |
| กำไร (ขาดทุน) ส่วนที่เป็นของผู้ถือหุ้นของบริษัทฯ               |          | 0.64          | (0.66)          | 0.62                 | (0.66)          |

หมายเหตุประกอบงบการเงินเป็นส่วนหนึ่งของงบการเงินนี้

บริษัท เอสวีไอ จำกัด (มหาชน) และบริษัทย่อย

งบกำไรขาดทุนเบ็ดเสร็จ

สำหรับปีสิ้นสุดวันที่ 31 ธันวาคม 2555

|  | (หน่วย: บาท)  |                 |                      |                 |
|--|---------------|-----------------|----------------------|-----------------|
|  | งบการเงินรวม  |                 | งบการเงินเฉพาะกิจการ |                 |
|  | 2555          | 2554            | 2555                 | 2554            |
| กำไร (ขาดทุน) สำหรับปี                         | 1,246,471,301 | (1,274,924,354) | 1,198,295,681        | (1,274,139,743) |
| กำไรขาดทุนเบ็ดเสร็จอื่น:                       |               |                 |                      |                 |
| ผลต่างของอัตราแลกเปลี่ยนจากการแปลงค่างบการเงิน |               |                 |                      |                 |
| ที่เป็นเงินตราต่างประเทศ                       | (21,085,165)  | (26,928,192)    | -                    | -               |
| ผลกำไร (ขาดทุน) จากการวัดมูลค่าเงินลงทุนใน     |               |                 |                      |                 |
| หลักทรัพย์เพื่อขาย                             | (107,530)     | 75,257          | (107,530)            | 75,257          |
| กำไรขาดทุนเบ็ดเสร็จอื่นสำหรับปี                | (21,192,695)  | (26,852,935)    | (107,530)            | 75,257          |
| กำไรขาดทุนเบ็ดเสร็จรวมสำหรับปี                 | 1,225,278,606 | (1,301,777,289) | 1,198,188,151        | (1,274,064,486) |

หมายเหตุประกอบงบการเงินเป็นส่วนหนึ่งของงบการเงินนี้



หมายเหตุ: ปรกอบการเงินเป็นส่วนหนึ่งของงบการเงิน

บริษัท เอสวีโอ จำกัด (มหาชน) และบริษัทย่อย  
งบแสดงการเปลี่ยนแปลงส่วนของผู้ถือหุ้น (ต่อ)  
สำหรับปีสิ้นสุดวันที่ 31 ธันวาคม 2555

|   | งบการเงินเฉพาะกิจการ               |                                     |                                   |   |  |               |                      | (หน่วย: บาท) |
|---|------------------------------------|-------------------------------------|-----------------------------------|---|--|---------------|----------------------|--------------|
|   | องค์ประกอบอื่นของส่วนของผู้ถือหุ้น |                                     |                                   |   |  |               |                      |              |
|   | กำไรขาดทุนเบ็ดเสร็จอื่น            |                                     |                                   |   |  |               |                      |              |
|   | กำไรสะสม                           |                                     |                                   | ส่วนเกินทุน   |  | รวม           |                      |              |
|   | จัดสรรแล้ว                         | สำรองสำหรับ<br>หุ้นที่บริษัทซื้อคืน | เงินลงทุนใน<br>หลักทรัพย์เพื่อขาย | ส่วนเกินทุน<br>จากการวัดมูลค่า<br>เงินลงทุนใน<br>หลักทรัพย์เพื่อขาย | องค์ประกอบอื่น<br>ของส่วนของผู้ถือหุ้น | รวม           | รวมส่วนของผู้ถือหุ้น |              |
| ทุนเรือนหุ้นที่ออก<br>และชำระแล้ว       | ส่วนเกิน<br>มูลค่าหุ้นสามัญ        | หุ้นสามัญซื้อคืน                    | สำรองตามกฎหมาย                    | ยังไม่ได้จัดสรร   | 32,273                                 | 2,904,910,370 |                      |              |
| ยอดคงเหลือ ณ วันที่ 31 ธันวาคม 2553     | 1,938,611,986                      | 3,912,527                           | -                                 | 169,174,841   | 793,178,743                            | 32,273        | 2,904,910,370        |              |
| ส่วนเกินมูลค่าหุ้นสามัญ                 | -                                  | 11,857,250                          | -                                 | -   | -                                      | -             | 11,857,250           |              |
| เพิ่มทุนหุ้นสามัญจากการแปลงสภาพ         |                                    |                                     |                                   |   |  |               |                      |              |
| สิทธิที่จะซื้อหุ้นสามัญ (หมายเหตุ 20)   | 11,857,250                         | -                                   | -                                 | -   | -                                      | -             | 11,857,250           |              |
| หุ้นสามัญซื้อคืนระหว่างปี (หมายเหตุ 22) | -                                  | -                                   | (113,520,282)                     | -   | -                                      | -             | (113,520,282)        |              |
| สำรองหุ้นสามัญซื้อคืน (หมายเหตุ 22)     | -                                  | -                                   | -                                 | -   | 113,520,282                            | -             | -                    |              |
| เงินปันผลจ่าย (หมายเหตุ 29)             | -                                  | -                                   | -                                 | -   | (203,735,047)                          | -             | (203,735,047)        |              |
| กำไรขาดทุนเบ็ดเสร็จรวมสำหรับปี          | -                                  | -                                   | -                                 | -   | (1,274,139,743)                        | 75,257        | (1,274,064,486)      |              |
| โอนกำไรสะสมที่ยังไม่ได้จัดสรรเป็น       |                                    |                                     |                                   |   |  |               |                      |              |
| สำรองตามกฎหมาย                          | -                                  | -                                   | -                                 | 34,339,929  | (34,339,929)                           | -             | -                    |              |
| ยอดคงเหลือ ณ วันที่ 31 ธันวาคม 2554     | 1,950,469,236                      | 15,769,777                          | (113,520,282)                     | 203,514,770   | (832,556,258)                          | 107,530       | 1,337,305,055        |              |
| ยอดคงเหลือ ณ วันที่ 31 ธันวาคม 2554     | 1,950,469,236                      | 15,769,777                          | (113,520,282)                     | 203,514,770   | (832,556,258)                          | 107,530       | 1,337,305,055        |              |
| ส่วนเกินมูลค่าหุ้นสามัญ                 | -                                  | 10,630,750                          | -                                 | -   | -                                      | -             | 10,630,750           |              |
| เพิ่มทุนหุ้นสามัญจากการแปลงสภาพ         |                                    |                                     |                                   |   |  |               |                      |              |
| สิทธิที่จะซื้อหุ้นสามัญ (หมายเหตุ 20)   | 10,630,750                         | -                                   | -                                 | -   | -                                      | -             | 10,630,750           |              |
| หุ้นสามัญซื้อคืนระหว่างปี (หมายเหตุ 22) | -                                  | -                                   | -                                 | -   | -                                      | -             | -                    |              |
| สำรองหุ้นสามัญซื้อคืน (หมายเหตุ 22)     | -                                  | -                                   | -                                 | -   | -                                      | -             | -                    |              |
| เงินปันผลจ่าย (หมายเหตุ 29)             | -                                  | -                                   | -                                 | -   | -                                      | -             | -                    |              |
| กำไรขาดทุนเบ็ดเสร็จรวมสำหรับปี          | -                                  | -                                   | -                                 | -   | 1,198,295,681                          | (107,530)     | 1,198,188,151        |              |
| โอนกำไรสะสมที่ยังไม่ได้จัดสรรเป็น       |                                    |                                     |                                   |   |  |               |                      |              |
| สำรองตามกฎหมาย                          | -                                  | -                                   | -                                 | 19,608,574  | (19,608,574)                           | -             | -                    |              |
| ยอดคงเหลือ ณ วันที่ 31 ธันวาคม 2555     | 1,961,099,986                      | 26,400,527                          | (113,520,282)                     | 223,123,344   | 346,130,849                            | -             | 2,556,754,700        |              |

หมายเหตุประกอบการเงินเป็นส่วนหนึ่งของงบการเงินนี้

บริษัท เอสวีไอ จำกัด (มหาชน) และบริษัทย่อย

งบกระแสเงินสด

สำหรับปีสิ้นสุดวันที่ 31 ธันวาคม 2555

|  | (หน่วย: บาท)       |                      |                      |                    |
|--|--------------------|----------------------|----------------------|--------------------|
|  | งบการเงินรวม       |                      | งบการเงินเฉพาะกิจการ |                    |
|  | 2555               | 2554                 | 2555                 | 2554               |
| <b>กระแสเงินสดจากกิจกรรมดำเนินงาน</b>                            |                    |                      |                      |                    |
| กำไร (ขาดทุน) ก่อนภาษี   | 1,248,280,650      | (1,264,250,766)      | 1,200,105,030        | (1,263,466,155)    |
| รายการปรับกระทบยอดกำไร (ขาดทุน) ก่อนภาษีเป็นเงินสดรับ (จ่าย)     |                    |                      |                      |                    |
| จากกิจกรรมดำเนินงาน  |                    |                      |                      |                    |
| ค่าเสียหายจากเหตุการณ์อุทกภัย                                    | -                  | 1,965,361,773        | -                    | 1,965,361,773      |
| ค่าเสื่อมราคาและค่าตัดจำหน่าย                                    | 163,800,456        | 199,249,330          | 153,105,945          | 184,251,322        |
| ค่าเผื่อนี้สงสัยจะสูญ (โอนกลับรายการ)                            | (4,002,272)        | 105,914,301          | 36,760,000           | 121,638,535        |
| การปรับลดสินค้าคงเหลือเป็นมูลค่าสุทธิที่จะได้รับ (โอนกลับรายการ) | 26,912,912         | (139,485,342)        | 20,299,155           | (138,964,200)      |
| สำรองค่าใช้จ่ายการรับประกัน                                      | 956,350            | 17,052,103           | 956,350              | 17,052,103         |
| สำรองผลประโยชน์ระยะยาวของพนักงาน                                 | 24,758,727         | 27,979,958           | 24,758,727           | 27,979,958         |
| ขาดทุนจากการด้อยค่าของเงินลงทุน                                  | -                  | -                    | 13,990,050           | -                  |
| ขาดทุน (กำไร) จากการจำหน่าย/ตัดจำหน่ายอุปกรณ์                    | 341,846,137        | 10,388,204           | 341,846,137          | (3,128,825)        |
| กลับรายการขาดทุนจากการด้อยค่าของอุปกรณ์                          | (353,974,947)      | (47,045,491)         | (353,974,947)        | (47,045,491)       |
| ขาดทุน (กำไร) จากอัตราแลกเปลี่ยนที่ยังไม่เกิดขึ้นจริง            | (14,356,736)       | 60,286,544           | (8,249,620)          | 49,810,531         |
| ดอกเบี้ยรับ  | (9,719,476)        | (10,167,090)         | (8,946,260)          | (9,968,379)        |
| ค่าใช้จ่ายดอกเบี้ย   | 34,022,197         | 19,490,640           | 30,243,874           | 18,893,563         |
| กำไรจากการดำเนินงานก่อนการเปลี่ยนแปลงในสินทรัพย์                 |                    |                      |                      |                    |
| และหนี้สินดำเนินงาน  | 1,458,523,998      | 944,774,164          | 1,450,894,441        | 922,414,735        |
| สินทรัพย์ดำเนินงาน (เพิ่มขึ้น) ลดลง                              |                    |                      |                      |                    |
| ลูกหนี้การค้า  | (926,367,120)      | 1,059,223,301        | (914,066,023)        | 1,044,836,569      |
| สินค้าคงเหลือ  | (114,721,450)      | (692,430,141)        | (90,123,714)         | (653,961,947)      |
| สินทรัพย์หมุนเวียนอื่น   | 19,663,526         | 25,703,484           | 16,789,868           | 2,043,444          |
| สินทรัพย์ไม่หมุนเวียนอื่น  | 4,079,756          | (23,138,172)         | 4,207,124            | (24,916,626)       |
| หนี้สินดำเนินงานเพิ่มขึ้น (ลดลง)                                 |                    |                      |                      |                    |
| เจ้าหนี้การค้าและเจ้าหนี้อื่น                                    | (169,729,957)      | (280,866,014)        | (168,643,351)        | (277,868,481)      |
| หนี้สินหมุนเวียนอื่น   | (66,426,446)       | 30,442,654           | (48,606,204)         | 10,657,985         |
| เงินสดจ่ายผลประโยชน์เงินบำนาญพนักงาน                             | (4,052,932)        | -                    | (4,052,932)          | -                  |
| เงินสดจากกิจกรรมดำเนินงาน  | 200,969,375        | 1,063,709,276        | 246,399,209          | 1,023,205,679      |
| จ่ายดอกเบี้ย   | (35,075,812)       | (18,139,866)         | (31,297,489)         | (17,542,789)       |
| จ่ายภาษีเงินได้  | (2,772,756)        | (9,531,920)          | (2,772,756)          | (8,287,773)        |
| <b>เงินสดสุทธิจากกิจกรรมดำเนินงาน</b>                            | <b>163,120,807</b> | <b>1,036,037,490</b> | <b>212,328,964</b>   | <b>997,375,117</b> |

หมายเหตุประกอบงบการเงินเป็นส่วนหนึ่งของงบการเงินนี้

บริษัท เอสวีไอ จำกัด (มหาชน) และบริษัทย่อย

งบกระแสเงินสด (ต่อ)

สำหรับปีสิ้นสุดวันที่ 31 ธันวาคม 2555

|  | (หน่วย: บาท)                   |                                |                                |                                |
|--|--------------------------------|--------------------------------|--------------------------------|--------------------------------|
|  | งบการเงินรวม                   |                                | งบการเงินเฉพาะกิจการ           |                                |
|  | 2555                           | 2554                           | 2555                           | 2554                           |
| <strong>กระแสเงินสดจากกิจกรรมลงทุน</strong>                              |                                |                                |                                |                                |
| เงินลงทุนชั่วคราวลดลง  | 85,000,001                     | 104,999,999                    | 85,000,001                     | 104,999,999                    |
| เงินลงทุนในบริษัทย่อยเพิ่มขึ้น   | -                              | -                              | (13,990,050)                   | -                              |
| เงินให้กู้ยืมระยะยาวแก่บริษัทย่อยและดอกเบี้ยค้างรับลดลง (เพิ่มขึ้น)      | -                              | -                              | 32,985,797                     | (685,922)                      |
| ดอกเบี้ยรับ  | 10,030,375                     | 10,167,090                     | 11,059,976                     | 9,968,379                      |
| เงินสดจ่ายซื้อที่ดิน อาคารและอุปกรณ์                                     | (598,519,989)                  | (522,763,198)                  | (592,297,804)                  | (521,572,678)                  |
| เงินสดรับจากการจำหน่ายอุปกรณ์  | 13,744,805                     | 7,381,941                      | 53,090,336                     | 6,687,351                      |
| เงินสดจ่ายซื้อโปรแกรมคอมพิวเตอร์   | (1,656,482)                    | (2,988,295)                    | (1,656,482)                    | (2,988,295)                    |
| <strong>เงินสดสุทธิใช้ไปในกิจกรรมลงทุน</strong>                          | <strong>(491,401,290)</strong> | <strong>(403,202,463)</strong> | <strong>(425,808,226)</strong> | <strong>(403,591,166)</strong> |
| <strong>กระแสเงินสดจากกิจกรรมจัดหาเงิน</strong>                          |                                |                                |                                |                                |
| เงินกู้ยืมระยะสั้นจากสถาบันการเงินลดลง                                   | 87,456,555                     | 711,900                        | -                              | -                              |
| เงินสดรับจากเงินกู้ยืมระยะยาว  | 915,550,000                    | -                              | 915,550,000                    | -                              |
| ชำระคืนเงินกู้ยืมระยะยาว   | (1,005,368,796)                | (273,349,800)                  | (1,005,368,796)                | (273,349,800)                  |
| หนี้สินตามสัญญาเช่าทางการเงินลดลง  | (695,461)                      | (2,277,605)                    | (695,461)                      | (2,277,605)                    |
| เงินสดจ่ายสำหรับหุ้นสามัญซื้อคืน   | -                              | (113,520,282)                  | -                              | (113,520,282)                  |
| จ่ายเงินปันผล  | -                              | (203,735,047)                  | -                              | (203,735,047)                  |
| เงินสดรับจากการแปลงสภาพสิทธิที่จะซื้อหุ้นสามัญ                           | 21,261,500                     | 23,714,500                     | 21,261,500                     | 23,714,500                     |
| <strong>เงินสดสุทธิจาก (ใช้ไปใน) กิจกรรมจัดหาเงิน</strong>               | <strong>18,203,798</strong>    | <strong>(568,456,334)</strong> | <strong>(69,252,757)</strong>  | <strong>(569,168,234)</strong> |
| ผลต่างจากการแปลงค่างบการเงินเพิ่มขึ้น (ลดลง)                             | 6,698,102                      | (12,359,431)                   | -                              | -                              |
| ผลกระทบจากการเปลี่ยนแปลงอัตราแลกเปลี่ยนต่อเงินสดและรายการเทียบเท่าเงินสด | (3,731,984)                    | 6,753,124                      | (3,731,984)                    | 6,753,124                      |
| <strong>เงินสดและรายการเทียบเท่าเงินสดเพิ่มขึ้น (ลดลง) สุทธิ</strong>    | <strong>(307,110,567)</strong> | <strong>58,772,386</strong>    | <strong>(286,464,003)</strong> | <strong>31,368,841</strong>    |
| เงินสดและรายการเทียบเท่าเงินสดต้นปี                                      | 924,390,491                    | 865,618,105                    | 865,074,112                    | 833,705,271                    |
| <strong>เงินสดและรายการเทียบเท่าเงินสดปลายปี (หมายเหตุ 8)</strong>       | <strong>617,279,924</strong>   | <strong>924,390,491</strong>   | <strong>578,610,109</strong>   | <strong>865,074,112</strong>   |
| <strong>ข้อมูลกระแสเงินสดเปิดเผยเพิ่มเติม</strong>                       |                                |                                |                                |                                |
| <strong>รายการที่ไม่ใช่เงินสด</strong>                                   |                                |                                |                                |                                |
| กำไร (ขาดทุน) ที่ยังไม่เกิดขึ้นจากการเปลี่ยนแปลงมูลค่าของเงินลงทุน       | (107,530)                      | 75,257                         | (107,530)                      | 75,257                         |
| รายการซื้อเครื่องจักรและอุปกรณ์ที่ยังไม่ได้จ่ายชำระ                      | 24,408,588                     | 77,744,956                     | 24,408,588                     | 77,744,956                     |
| ขายเครื่องจักรและอุปกรณ์ให้บริษัทย่อยโดยยังมิได้รับชำระเงิน              | 61,122,320                     | 15,815,319                     | 61,122,320                     | 15,815,319                     |
| เจ้าหนี้การค้าสินค้าและอุปกรณ์ที่ฝากไว้เพื่อการผลิต                      | 281,275,636                    | 285,458,208                    | 281,275,636                    | 285,458,208                    |

หมายเหตุประกอบงบการเงินเป็นส่วนหนึ่งของงบการเงินนี้

บริษัท เอสวีไอ จำกัด (มหาชน) และบริษัทย่อย  
หมายเหตุประกอบงบการเงินรวม  
สำหรับปีสิ้นสุดวันที่ 31 ธันวาคม 2555

1. ข้อมูลทั่วไปของบริษัทฯ

บริษัท เอสวีไอ จำกัด (มหาชน) (“บริษัทฯ”) เป็นบริษัทมหาชนซึ่งจัดตั้งและมีภูมิลำเนาในประเทศไทย บริษัทฯจดทะเบียนในตลาดหลักทรัพย์แห่งประเทศไทยเมื่อวันที่ 25 พฤษภาคม 2537 โดยมีบริษัท เอ็มเอฟจี โซลูชั่น จำกัด ซึ่งเป็นบริษัทที่จดทะเบียนจัดตั้งในประเทศไทย เป็นผู้ถือหุ้นรายใหญ่ ธุรกิจหลักของบริษัทฯคือการผลิตและจำหน่ายสินค้าประเภทแผงวงจรไฟฟ้าสำเร็จรูปและผลิตภัณฑ์อิเล็กทรอนิกส์ ที่อยู่ตามที่ตั้งทะเบียนของบริษัทฯอยู่ที่ 142 หมู่ที่ 5 นิคมอุตสาหกรรมบางกะดี ถนนติวานนท์ ตำบลบางกะดี อำเภอเมือง จังหวัดปทุมธานี และโรงงานอีกแห่งหนึ่งตั้งอยู่เลขที่ 33/10 หมู่ 4 ถนนแจ้งวัฒนะ ตำบลบางตลาด อำเภอปากเกร็ด จังหวัดนนทบุรี

2. เกณฑ์ในการจัดทำงบการเงิน

2.1 งบการเงินนี้จัดทำขึ้นตามมาตรฐานการบัญชีที่กำหนดในพระราชบัญญัติวิชาชีพบัญชี พ.ศ. 2547 โดยแสดงรายการในงบการเงินตามข้อกำหนดในประกาศกรมพัฒนาธุรกิจการค้าลงวันที่ 28 กันยายน 2554 ออกตามความในพระราชบัญญัติการบัญชี พ.ศ. 2543

งบการเงินฉบับภาษาไทยเป็นงบการเงินฉบับที่บริษัทฯใช้เป็นทางการตามกฎหมาย งบการเงินฉบับภาษาอังกฤษแปลจากงบการเงินฉบับภาษาไทยนี้

งบการเงินนี้ได้จัดทำขึ้นโดยใช้เกณฑ์ราคาทุนเดิมเว้นแต่จะได้เปิดเผยเป็นอย่างอื่นในนโยบายการบัญชี

2.2 เกณฑ์ในการจัดทำงบการเงินรวม

ก) งบการเงินรวมนี้ได้จัดทำขึ้นโดยรวมงบการเงินของบริษัท เอสวีไอ จำกัด (มหาชน) (ซึ่งต่อไปนี้จะเรียกว่า “บริษัทฯ”) และบริษัทย่อย (ซึ่งต่อไปนี้จะเรียกว่า “บริษัทย่อย”) ดังต่อไปนี้

| ชื่อบริษัท                                  | ลักษณะธุรกิจ                     | จัดตั้งขึ้นใน<br>ประเทศ    | อัตราร้อยละ<br>ของการถือหุ้น             |        |
|---|----------------------------------|----------------------------|--|--------|
|   |                                  |                            | 2555                                     | 2554   |
|   |                                  |                            | ร้อยละ                                   | ร้อยละ |
| ถือหุ้นโดยบริษัทฯ                           |                                  |                            |  |        |
| Globe Vision Corp.                          | ถือเงินลงทุน                     | บริติช เวอร์จิ้น ไอล์แลนด์ | 100                                      | 100    |
| SVI A/S                                     | จัดหาวัตถุดิบ                    | เดนมาร์ก                   | 100                                      | 100    |
| ชื่อบริษัท                                  | ลักษณะธุรกิจ                     | จัดตั้งขึ้น<br>ในประเทศ    | อัตราร้อยละของ<br>การถือหุ้น(โดยทางอ้อม) |        |
|   |                                  |                            | 2555                                     | 2554   |
|   |                                  |                            | ร้อยละ                                   | ร้อยละ |
| ถือหุ้นโดย Globe Vision Corp.               |                                  |                            |  |        |
| SVI China Limited                           | ถือเงินลงทุนและ<br>จัดหาวัตถุดิบ | ฮ่องกง                     | 100                                      | 100    |
| Shi Wei Electronics (HK)<br>Company Limited | จัดหาวัตถุดิบ                    | ฮ่องกง                     | 100                                      | 100    |
| Northtec Co., Ltd.                          | จัดหาวัตถุดิบ                    | ไต้หวัน                    | 100                                      | 100    |
| ถือหุ้นโดย SVI China Limited                |                                  |                            |  |        |
| SVI Electronics (Tianjin) Co., Ltd.         | ผลิตอุปกรณ์<br>อิเล็กทรอนิกส์    | จีน                        | 100                                      | 100    |



- ข) บริษัทฯนำงบการเงินของบริษัทย่อยมารวมในการจัดทำงบการเงินรวมตั้งแต่วันที่บริษัทฯมีอำนาจในการควบคุมบริษัทย่อย จนถึงวันที่บริษัทฯสิ้นสุดการควบคุมบริษัทย่อยนั้น
- ค) งบการเงินของบริษัทย่อยได้จัดทำขึ้นโดยใช้นโยบายการบัญชีที่สำคัญเช่นเดียวกันกับของบริษัทฯ
- ง) สินทรัพย์และหนี้สินตามงบการเงินของบริษัทย่อยซึ่งจัดตั้งในต่างประเทศแปลงค่าเป็น เงินบาทโดยใช้อัตราแลกเปลี่ยน ณ วันสิ้นรอบระยะเวลารายงาน ส่วนรายได้และค่าใช้จ่ายแปลงค่าเป็นเงินบาทโดยใช้อัตราแลกเปลี่ยนถัวเฉลี่ยรายเดือน ผลต่างซึ่งเกิดขึ้นจากการ แปลงค่าดังกล่าวได้แสดงไว้เป็นรายการ “ผลต่างจากการแปลงค่างบการเงินที่เป็นเงินตราต่างประเทศ” ในงบแสดงการเปลี่ยนแปลงส่วนของผู้ถือหุ้น
- จ) ยอดคงค้างระหว่างบริษัทฯและบริษัทย่อย รายการค้าระหว่างกันที่มีสาระสำคัญ เงินลงทุนในบริษัทย่อยได้ถูกตัดออกจากงบการเงินรวมนี้แล้ว

2.3 บริษัทฯจัดทำงบการเงินเฉพาะกิจการเพื่อประโยชน์ต่อสาธารณะ โดยแสดงเงินลงทุนในบริษัทย่อยตามวิธีราคาทุน

### 3. มาตรฐานการบัญชีใหม่ที่ยังไม่มีผลบังคับใช้

สภาวิชาชีพบัญชีได้ออกมาตรฐานการบัญชีฉบับปรับปรุงและมาตรฐานการบัญชีใหม่ซึ่งมีผลบังคับใช้สำหรับรอบระยะเวลาบัญชีที่เริ่มในหรือหลังวันที่ 1 มกราคม 2556 ตามรายละเอียดข้างล่างนี้

|                                     |  |
|-------------------------------------|--|
| มาตรฐานการบัญชีฉบับที่ 12           | ภาษีเงินได้  |
| ฉบับที่ 20 (ปรับปรุง 2552)          | การบัญชีสำหรับเงินอุดหนุนจากรัฐบาล และการเปิดเผยข้อมูลเกี่ยวกับความช่วยเหลือจากรัฐบาล  |
| ฉบับที่ 21 (ปรับปรุง 2552)          | ผลกระทบจากการเปลี่ยนแปลงของอัตราแลกเปลี่ยนเงินตราต่างประเทศ                            |
| มาตรฐานการรายงานทางการเงินฉบับที่ 8 | ส่วนงานดำเนินงาน   |
| การตีความมาตรฐานการบัญชีฉบับที่ 10  | ความช่วยเหลือจากรัฐบาล - กรณีที่ไม่มีความเกี่ยวข้องอย่างเฉพาะเจาะจงกับกิจกรรมดำเนินงาน |
| ฉบับที่ 21                          | ภาษีเงินได้ - การได้รับประโยชน์จากสินทรัพย์ที่ไม่ได้คิดค่าเสื่อมราคาหรือที่ราคาใหม่    |
| ฉบับที่ 25                          | ภาษีเงินได้ - การเปลี่ยนแปลงสถานภาพทางภาษีของกิจการหรือของผู้ถือหุ้น                   |

ฝ่ายบริหารของบริษัทฯเชื่อว่ามาตรฐานการบัญชีข้างต้นจะไม่มีผลกระทบอย่างเป็นสาระสำคัญต่องบการเงินเมื่อนำมาถือปฏิบัติ ยกเว้นมาตรฐานการบัญชีดังต่อไปนี้

#### มาตรฐานการบัญชีฉบับที่ 12 เรื่อง ภาษีเงินได้

มาตรฐานการบัญชีฉบับนี้กำหนดให้กิจการระบุผลแตกต่างชั่วคราวที่เกิดจากความแตกต่างของมูลค่าสินทรัพย์และหนี้สินระหว่างเกณฑ์ทางบัญชีและภาษีอากร เพื่อรับรู้ผลกระทบทางภาษีเป็นสินทรัพย์หรือหนี้สินภาษีเงินได้รอการตัดบัญชีตามหลักเกณฑ์ที่กำหนดผู้บริหารได้ประเมิน ผลกระทบจากการนำมาตรฐานการบัญชีดังกล่าวมาใช้ และเชื่อว่าจะไม่มีผลกระทบอย่างเป็นสาระสำคัญต่องบการเงินเมื่อนำมาตรฐานการบัญชีฉบับนี้มาถือปฏิบัติ เนื่องจากบริษัทฯได้รับสิทธิพิเศษทางด้านภาษีจากคณะกรรมการส่งเสริมการลงทุน

#### มาตรฐานการบัญชีฉบับที่ 21 (ปรับปรุง 2552) เรื่อง ผลกระทบจากการเปลี่ยนแปลงของอัตราแลกเปลี่ยนเงินตราต่างประเทศ

มาตรฐานการบัญชีฉบับนี้กำหนดให้บริษัทฯระบุสกุลเงินหลักที่ใช้ในการดำเนินงานตามเงื่อนไขที่ระบุในมาตรฐานและบริษัทฯต้องบันทึกรายการบัญชี แสดงฐานะการเงินและวัดผลการดำเนินงานในสกุลเงินหลักที่ใช้ในการดำเนินงานนั้น ซึ่งอาจไม่ใช่สกุลเงินบาท

ฝ่ายบริหารของบริษัทฯได้ประเมินผลกระทบจากการนำมาตรฐานการบัญชีดังกล่าวมาใช้และ เชื่อว่าจะไม่มีผลกระทบอย่างเป็นสาระสำคัญต่องบการเงิน

นอกจากนี้ สภาวิชาชีพบัญชีได้ออกประกาศสภาวิชาชีพบัญชี ฉบับที่ 30/2555 – 34/2555 ซึ่งลงประกาศในราชกิจจานุเบกษา เมื่อวันที่ 17 มกราคม 2556 ให้ใช้แนวปฏิบัติทางบัญชีและการตีความมาตรฐานการบัญชี ดังต่อไปนี้

|  | วันที่มีผลบังคับใช้ |
|--|---------------------|
| แนวปฏิบัติทางบัญชีเกี่ยวกับการโอนและการรับโอนสินทรัพย์ทางการเงิน | 1 มกราคม 2556       |
| การตีความมาตรฐานการบัญชี   |                     |
| ฉบับที่ 29 การเปิดเผยข้อมูลของข้อตกลงสัมปทานบริการ               | 1 มกราคม 2557       |
| การตีความมาตรฐานการรายงานทางการเงิน                              |                     |
| ฉบับที่ 4 การประเมินว่าข้อตกลงประกอบด้วยสัญญาเช่าหรือไม่         | 1 มกราคม 2557       |
| ฉบับที่ 12 ข้อตกลงสัมปทานบริการ                                  | 1 มกราคม 2557       |
| ฉบับที่ 13 โปรแกรมสิทธิพิเศษแก่ลูกค้า                            | 1 มกราคม 2557       |

ฝ่ายบริหารของบริษัทฯได้ประเมินแล้วเห็นว่าแนวปฏิบัติทางบัญชีเกี่ยวกับการโอนและการรับโอนสินทรัพย์ทางการเงิน การตีความมาตรฐานการบัญชีฉบับที่ 29 การตีความมาตรฐานการรายงานทางการเงินฉบับที่ 4 และการตีความมาตรฐานการรายงานทางการเงินฉบับที่ 12 ไม่เกี่ยวเนื่องกับธุรกิจของบริษัทฯ ส่วนการตีความมาตรฐานการรายงานทางการเงินฉบับที่ 13 อยู่ระหว่างการประเมินผลกระทบต่องบการเงินในปีที่เริ่มใช้ ซึ่งยังไม่สามารถสรุปผลได้ในขณะนี้

#### 4. นโยบายการบัญชีที่สำคัญ

##### 4.1 การรับรู้รายได้

###### ขายสินค้า

รายได้จากการขายสินค้ารับรู้เมื่อบริษัทฯได้โอนความเสี่ยงและผลตอบแทนที่มีนัยสำคัญของความเป็นเจ้าของสินค้าให้กับผู้ซื้อแล้ว รายได้จากการขายแสดงมูลค่าตามราคาในใบกำกับสินค้าโดยไม่รวมภาษีมูลค่าเพิ่ม สำหรับสินค้าที่ได้ส่งมอบหลังจากหักส่วนลดแล้ว

###### ดอกเบี้ยรับ

ดอกเบี้ยรับถือเป็นรายได้ตามเกณฑ์คงค้างโดยคำนึงถึงอัตราผลตอบแทนที่แท้จริง

###### เงินปันผลรับ

เงินปันผลรับถือเป็นรายได้เมื่อบริษัทฯมีสิทธิในการรับเงินปันผล

##### 4.2 เงินสดและรายการเทียบเท่าเงินสด

เงินสดและรายการเทียบเท่าเงินสด หมายถึง เงินสดและเงินฝากธนาคาร และเงินลงทุนระยะสั้นที่มีสภาพคล่องสูง ซึ่งถึงกำหนดจ่ายคืนภายในระยะเวลาไม่เกิน 3 เดือนนับจากวันที่ได้มาและไม่มีข้อจำกัดในการเบิกใช้

##### 4.3 ลูกหนี้การค้า

ลูกหนี้การค้าแสดงมูลค่าตามจำนวนมูลค่าสุทธิที่จะได้รับ บริษัทฯและบริษัทย่อยบันทึกค่าเผื่อนี้ลงบัญชีสูญสำหรับผลขาดทุนโดยประมาณที่อาจเกิดขึ้นจากการเก็บเงินจากลูกหนี้ไม่ได้ ซึ่งโดยทั่วไปพิจารณาจากประสบการณ์การเก็บเงินและการวิเคราะห์อายุหนี้

##### 4.4 สินค้าคงเหลือ

สินค้าสำเร็จรูปและสินค้าระหว่างผลิตแสดงตามราคาทุนมาตรฐาน (ซึ่งใกล้เคียงกับต้นทุนจริง) หรือมูลค่าสุทธิที่จะได้รับแล้วแต่ราคาใดจะต่ำกว่า ราคาทุนดังกล่าวหมายถึงต้นทุนในการผลิตทั้งหมดรวมทั้งค่าเสียหายโรงงานด้วย

วัตถุดิบ วัสดุสิ้นเปลืองและอะไหล่แสดงมูลค่าตามราคาทุนถัวเฉลี่ยถ่วงน้ำหนักหรือมูลค่าสุทธิที่จะได้รับแล้วแต่ราคาใดจะต่ำกว่าและจะถือเป็นส่วนหนึ่งของต้นทุนการผลิตเมื่อมีการเบิกใช้

##### 4.5 เงินลงทุน

ก) เงินลงทุนในหลักทรัพย์เพื่อขายแสดงตามมูลค่ายุติธรรม การเปลี่ยนแปลงในมูลค่ายุติธรรมของหลักทรัพย์ดังกล่าวบันทึกในกำไรขาดทุนเบ็ดเสร็จอื่น และจะบันทึกในส่วนของกำไรหรือขาดทุนเมื่อได้จำหน่ายหลักทรัพย์นั้นออกไป

ข) เงินลงทุนในตราสารหนี้ที่จะครบกำหนดชำระในหนึ่งปีแสดงมูลค่าตามวิธีราคาทุนตัดจำหน่าย บริษัทฯตัดบัญชีส่วนเกิน/รับรู้ส่วนต่ำกว่ามูลค่าตราสารหนี้ตามอัตราดอกเบี้ยที่แท้จริง ซึ่งจำนวนที่ตัดจำหน่าย/รับรู้นี้จะแสดงเป็นรายการปรับกับดอกเบี้ยรับ

- ค) เงินลงทุนในบริษัทย่อยที่แสดงอยู่ในงบการเงินเฉพาะกิจการแสดงมูลค่าตามวิธีราคาทุน มูลค่ายุติธรรมของหน่วยลงทุนคำนวณจากมูลค่าสินทรัพย์สุทธิของหน่วยลงทุน บริษัทฯใช้วิธีถัวเฉลี่ยถ่วงน้ำหนักในการคำนวณต้นทุนของเงินลงทุน เมื่อมีการจำหน่ายเงินลงทุน ผลต่างระหว่างสิ่งตอบแทนสุทธิที่ได้รับกับมูลค่าตามบัญชีของเงินลงทุน จะถูกบันทึกในส่วนของกำไรหรือขาดทุน

#### 4.6 ที่ดิน อาคารและอุปกรณ์ และค่าเสื่อมราคา

ที่ดินแสดงมูลค่าตามราคาทุน อาคารและอุปกรณ์แสดงมูลค่าตามราคาทุนหักค่าเสื่อมราคาสะสมและค่าเผื่อการด้อยค่าของสินทรัพย์ (ถ้ามี)

ค่าเสื่อมราคาของอาคารและอุปกรณ์คำนวณจากราคาทุนของสินทรัพย์โดยวิธีเส้นตรงตามอายุการให้ประโยชน์โดยประมาณดังนี้

|  |           |
|--|-----------|
| อาคาร                                  | 20 ปี     |
| ส่วนปรับปรุงอาคารและที่ดิน             | 5 ปี      |
| เครื่องจักรและอุปกรณ์                  | 3 - 10 ปี |
| เครื่องตกแต่งติดตั้งและอุปกรณ์สำนักงาน | 5 - 10 ปี |
| ยานพาหนะ                               | 5 ปี      |

ค่าเสื่อมราคารวมอยู่ในการคำนวณผลการดำเนินงาน ไม่มีการคิดค่าเสื่อมราคาสำหรับที่ดิน งานระหว่างก่อสร้างและเครื่องจักรระหว่างติดตั้ง บริษัทฯตัดรายการที่ดิน อาคาร และอุปกรณ์ ออกจากบัญชี เมื่อจำหน่ายสินทรัพย์หรือคาดว่าจะไม่ได้รับประโยชน์เชิงเศรษฐกิจในอนาคตจากการใช้หรือการจำหน่ายสินทรัพย์ รายการผลกำไรหรือขาดทุนจากการจำหน่ายสินทรัพย์ จะรับรู้ในส่วนของกำไรหรือขาดทุนเมื่อบริษัทฯตัดรายการสินทรัพย์นั้นออกจากบัญชี

#### 4.7 สินทรัพย์ไม่มีตัวตน

บริษัทฯบันทึกต้นทุนเริ่มแรกของสินทรัพย์ไม่มีตัวตนตามราคาทุน ภายหลังการรับรู้รายการเริ่มแรก สินทรัพย์ไม่มีตัวตนแสดงมูลค่าตามราคาทุนหักค่าตัดจำหน่ายสะสมและค่าเผื่อการด้อยค่าสะสม (ถ้ามี) ของสินทรัพย์นั้น บริษัทฯตัดจำหน่ายสินทรัพย์ไม่มีตัวตนที่มีอายุการให้ประโยชน์จำกัดอย่างมีระบบตลอดอายุการให้ประโยชน์เชิงเศรษฐกิจของสินทรัพย์นั้น และจะประเมินการด้อยค่าของสินทรัพย์ดังกล่าวเมื่อมีข้อบ่งชี้ว่าสินทรัพย์นั้นเกิดการด้อยค่า บริษัทฯจะทบทวนระยะเวลาการตัดจำหน่ายและวิธีการตัดจำหน่ายของสินทรัพย์ไม่มีตัวตนดังกล่าวทุกสิ้นปีเป็น อย่างน้อย ค่าตัดจำหน่ายรับรู้เป็นค่าใช้จ่ายในส่วนของกำไรหรือขาดทุน

สินทรัพย์ไม่มีตัวตนที่มีอายุการให้ประโยชน์จำกัดมีดังนี้

|                      | อายุการให้ประโยชน์ |
|----------------------|--------------------|
| คอมพิวเตอร์ซอฟต์แวร์ | 5 ปี               |

#### 4.8 รายการธุรกิจกับบุคคลหรือกิจการที่เกี่ยวข้องกัน

บุคคลหรือกิจการที่เกี่ยวข้องกันกับบริษัทฯ หมายถึง บุคคลหรือกิจการที่มีอำนาจควบคุมบริษัทฯ หรือถูกบริษัทฯ ควบคุมไม่ว่าจะเป็นโดยตรงหรือทางอ้อม หรืออยู่ภายใต้การควบคุมเดียวกันกับบริษัทฯ

นอกจากนี้บุคคลหรือกิจการที่เกี่ยวข้องกันยังหมายรวมถึงบุคคลที่มีสิทธิหรือเสี่ยงโดยทางตรงหรือทางอ้อมซึ่งทำให้มีสิทธิพลอย่าง เป็นสาระสำคัญต่อบริษัทฯ ผู้บริหารสำคัญกรรมการหรือพนักงานของบริษัทฯที่มีอำนาจในการวางแผนและควบคุมการดำเนินงานของบริษัทฯ

#### 4.9 สัญญาเช่าระยะยาว

สัญญาเช่าอุปกรณ์ที่ความเสี่ยงและผลตอบแทนของความเป็นเจ้าของส่วนใหญ่ได้โอนไปให้กับ ผู้เช่าถือเป็นสัญญาเช่าการเงิน สัญญาเช่าการเงินจะบันทึกเป็นรายจ่ายฝ่ายทุนด้วยมูลค่ายุติธรรมของสินทรัพย์ที่เช่าหรือมูลค่าปัจจุบันสุทธิของจำนวนเงินที่ต้องจ่ายตามสัญญาเช่าแล้วแต่มูลค่าใดจะต่ำกว่า ภาระผูกพันตามสัญญาเช่าหักค่าใช้จ่ายทางการเงินจะบันทึกเป็นหนี้สินระยะยาว ส่วนดอกเบี้ยจ่ายจะบันทึกในส่วนของกำไรหรือขาดทุนตลอดอายุของสัญญาเช่า สินทรัพย์ที่ได้มา ตามสัญญาเช่าการเงินจะคิดค่าเสื่อมราคาตลอดอายุการใช้งานของสินทรัพย์ที่เช่า หรืออายุของสัญญาเช่า แล้วแต่ระยะเวลาใดจะต่ำกว่า

สัญญาเช่าที่ดิน อาคาร และอุปกรณ์ที่ความเสี่ยงและผลตอบแทนของความเป็นเจ้าของส่วนใหญ่ไม่ได้โอนไปให้กับผู้เช่าถือเป็นสัญญาเช่าดำเนินงาน จำนวนเงินที่จ่ายตามสัญญาเช่าดำเนินงานรับรู้เป็นค่าใช้จ่ายในส่วนของกำไรหรือขาดทุนตามวิธีเส้นตรงตลอดอายุของสัญญาเช่า

#### 4.10 เงินตราต่างประเทศ

รายการที่เป็นเงินตราต่างประเทศแปลงค่าเป็นเงินบาทโดยใช้อัตราแลกเปลี่ยน ณ วันที่เกิดรายการ สินทรัพย์และหนี้สินที่เป็นตัวเงินซึ่งอยู่ในสกุลเงินตราต่างประเทศได้แปลงค่าเป็นเงินบาทโดยใช้อัตราแลกเปลี่ยน ณ วันสิ้นรอบระยะเวลารายงาน หรือหากเป็นรายการที่ได้มีการทำสัญญาตกลงอัตราแลกเปลี่ยนล่วงหน้าไว้ ก็จะใช้แปลงค่าโดยใช้อัตราแลกเปลี่ยนที่ตกลงล่วงหน้า

กำไรและขาดทุนที่เกิดจากการเปลี่ยนแปลงในอัตราแลกเปลี่ยนได้รวมอยู่ในการคำนวณผลการดำเนินงาน

#### 4.11 การด้อยค่าของสินทรัพย์

ทุกวันสิ้นรอบระยะเวลารายงาน บริษัทจะทำการประเมินการด้อยค่าของที่ดิน อาคารและอุปกรณ์หรือสินทรัพย์ที่ไม่มีตัวตนอื่นของบริษัท หากมีข้อบ่งชี้ว่าสินทรัพย์ดังกล่าวอาจด้อยค่า บริษัทจะรับรู้ขาดทุนจากการด้อยค่าเมื่อมูลค่าที่คาดว่าจะได้รับคืนของสินทรัพย์มีมูลค่าต่ำกว่ามูลค่าตามบัญชีของสินทรัพย์นั้น ทั้งนี้มูลค่าที่คาดว่าจะได้รับคืนหมายถึงมูลค่ายุติธรรมหักต้นทุนในการขายของสินทรัพย์หรือมูลค่าจากการใช้สินทรัพย์แล้วแต่ราคาใดจะสูงกว่า ในการประเมินมูลค่าจากการใช้สินทรัพย์ บริษัทจะประมาณการกระแสเงินสดในอนาคตที่กิจการคาดว่าจะได้รับจากสินทรัพย์และคำนวณคิดลดเป็นมูลค่าปัจจุบันโดยใช้อัตราคิดลดก่อนภาษีที่สะท้อนถึงการประเมินความเสี่ยงในสภาพตลาดปัจจุบันของเงินสดตามระยะเวลาและความเสี่ยงซึ่งเป็นลักษณะเฉพาะของสินทรัพย์ที่กำลังพิจารณาอยู่ ในการประเมินมูลค่ายุติธรรมหักต้นทุนในการขาย บริษัทจะใช้แบบจำลองการประเมินมูลค่าที่ดีที่สุดซึ่งเหมาะสมกับสินทรัพย์ ซึ่งสะท้อนถึงจำนวนเงินที่กิจการสามารถจะได้อาจจากการจำหน่ายสินทรัพย์หักด้วยต้นทุนในการจำหน่าย โดยการจำหน่ายนั้นผู้ซื้อและผู้ขายมีความรอบรู้และเต็มใจในการแลกเปลี่ยนและสามารถต่อรองราคากันได้อย่างเป็นอิสระในลักษณะของ ผู้ที่ไม่มีความเกี่ยวข้องกัน

บริษัทจะรับรู้รายการขาดทุนจากการด้อยค่าในส่วนของกำไรหรือขาดทุน

#### 4.12 หุ่นสามัญซื้อคืน

หุ่นสามัญซื้อคืนแสดงมูลค่าในงบแสดงฐานะการเงินด้วยราคาทุนและแสดงเป็นรายการหักจากส่วนของผู้ถือหุ้นทั้งหมด หากราคาขายของหุ้นทุนซื้อคืนสูงกว่าราคาซื้อหุ้นทุนซื้อคืน บริษัทจะรับรู้ผลต่างเข้าบัญชีส่วนเกินมูลค่าหุ้นทุนซื้อคืนและหากราคาขายของหุ้นทุนซื้อคืนต่ำกว่าราคาซื้อหุ้นทุนซื้อคืน บริษัทจะนำผลต่างหักจากส่วนเกินมูลค่าหุ้นทุนซื้อคืนให้หมดไปก่อน แล้วจึงนำผลต่างที่เหลืออยู่ไปหักจากบัญชีกำไรสะสม

บริษัทใช้วิธีถัวเฉลี่ยถ่วงน้ำหนักในการคำนวณต้นทุนต่อหน่วย

#### 4.13 ผลประโยชน์พนักงาน

##### ผลประโยชน์ระยะสั้นของพนักงาน

บริษัทรับรู้ เงินเดือน ค่าจ้าง โบนัส และเงินสมทบกองทุนประกันสังคมเป็นค่าใช้จ่ายเมื่อเกิดรายการ

##### ผลประโยชน์หลังออกจากงานของพนักงาน

###### โครงการสมทบเงิน

บริษัทและพนักงานได้ร่วมกันจัดตั้งกองทุนสำรองเลี้ยงชีพ ซึ่งประกอบด้วยเงินที่พนักงานจ่ายสะสมและเงินที่บริษัทจ่ายสมทบให้เป็นรายเดือน สินทรัพย์ของกองทุนสำรองเลี้ยงชีพได้แยกออกจากสินทรัพย์ของบริษัท เงินที่บริษัทจ่ายสมทบกองทุนสำรองเลี้ยงชีพบันทึกเป็นค่าใช้จ่ายในปีที่เกิดรายการ

###### โครงการผลประโยชน์หลังออกจากงาน

บริษัทมีการะสำหรับเงินชดเชยที่ต้องจ่ายให้แก่พนักงานเมื่อออกจากงานตามกฎหมายแรงงาน ซึ่งบริษัทถือว่าเงินชดเชยดังกล่าวเป็นโครงการผลประโยชน์หลังออกจากงานสำหรับพนักงาน

บริษัทคำนวณหนี้สินตามโครงการผลประโยชน์หลังออกจากงาน โดยใช้วิธีคิดลดแต่ละหน่วยที่ประมาณการไว้ (Projected Unit Credit Method) โดยผู้เชี่ยวชาญอิสระได้ทำการประเมินการผูกพันดังกล่าวตามหลักคณิตศาสตร์ประกันภัย

ผลกำไรหรือขาดทุนจากการประมาณการตามหลักคณิตศาสตร์ประกันภัย สำหรับโครงการผลประโยชน์หลังออกจากงานของพนักงานจะบันทึกรับรู้ทันทีในส่วนของกำไรหรือขาดทุน

ในการปฏิบัติตามมาตรฐานการบัญชี ฉบับที่ 19 เรื่อง ผลประโยชน์ของพนักงาน เป็นครั้งแรก ในปี 2554 บริษัทเลือกรับรู้หนี้สินในช่วงการเปลี่ยนแปลงที่มากกว่าหนี้สินที่รับรู้ ณ วันเดียวกันตามนโยบายการบัญชีเดิม โดยบันทึกเป็นค่าใช้จ่ายในกำไรหรือขาดทุนสำหรับปี 2554

#### 4.14 ประเมินการหนี้สิน

บริษัทบันทึกประมาณการหนี้สินไว้ในบัญชีเมื่อมีภาระผูกพันซึ่งเป็นผลมาจากเหตุการณ์ในอดีตได้เกิดขึ้นแล้ว และมีความเป็นไปได้ค่อนข้างแน่นอนว่าบริษัทจะเสียทรัพยากรเชิงเศรษฐกิจเพื่อปลดปล่อยชำระภาระผูกพันนั้น และบริษัทสามารถประมาณมูลค่าภาระผูกพันนั้นได้อย่างน่าเชื่อถือ

#### 4.15 ภาษีเงินได้

บริษัทบันทึกภาษีเงินได้ตามจำนวนที่คาดว่าจะจ่ายให้กับหน่วยงานจัดเก็บภาษีของรัฐ โดยคำนวณจากกำไรทางภาษีของกิจการที่ไม่ได้รับการส่งเสริมการลงทุนตามหลักเกณฑ์ที่กำหนดในกฎหมายภาษีอากร บริษัทอยู่ในต่างประเทศบันทึกภาษีเงินได้โดยคำนวณจากกำไรทางภาษีตามกฎหมายภาษีอากรของประเทศเหล่านั้น

#### 4.16 ตราสารอนุพันธ์

##### สัญญาซื้อขายเงินตราต่างประเทศล่วงหน้า

ลูกหนี้และเจ้าหนี้ตามสัญญาซื้อขายเงินตราต่างประเทศล่วงหน้าจะถูกแปลงค่าตามอัตราแลกเปลี่ยน ณ วันสิ้นรอบระยะเวลารายงาน กำไรขาดทุนที่ยังไม่เกิดขึ้นจากการแปลงค่าเงินตราต่างประเทศดังกล่าวจะถูกบันทึกในส่วนของการกำไรหรือขาดทุน ส่วนเกินหรือส่วนลดที่เกิดขึ้นจากการทำสัญญาจะถูกตัดจำหน่ายด้วยวิธีเส้นตรงตามอายุของสัญญา

##### สัญญาแลกเปลี่ยนอัตราดอกเบี้ย

บริษัทรับรู้จำนวนสุทธิของดอกเบี้ยที่ได้รับจาก/จ่ายให้แก่คู่สัญญาตามสัญญาแลกเปลี่ยนอัตราดอกเบี้ยเป็นรายได้/ค่าใช้จ่ายตามเกณฑ์คงค้าง

##### สัญญาใช้สิทธิเลือกซื้อขายเงินตราต่างประเทศ

จำนวนเงินที่บริษัททำสัญญาใช้สิทธิเลือกซื้อขายเงินตราต่างประเทศเพื่อป้องกันความเสี่ยงที่เกิดจากการผันผวนของอัตราแลกเปลี่ยนในตลาด ไม่ได้รับรู้เป็นสินทรัพย์หรือหนี้สิน ณ วันทำสัญญา อย่างไรก็ตาม ค่าธรรมเนียมที่บริษัทจะได้รับหรือจ่ายจากการทำสัญญาดังกล่าวจะทยอยตัดจำหน่ายโดยใช้วิธีเส้นตรงตลอดอายุของสัญญานั้น

### 5. การใช้ดุลยพินิจและประมาณการทางบัญชีที่สำคัญ

ในการจัดทำงบการเงินตามมาตรฐานการรายงานทางการเงิน ฝ่ายบริหารจำเป็นต้องใช้ดุลยพินิจและการประมาณการในเรื่องที่มีความไม่แน่นอนเสมอ การใช้ดุลยพินิจและการประมาณการดังกล่าวนี้ส่งผลกระทบต่อจำนวนเงินที่แสดงในงบการเงินและต่อข้อมูลที่แสดงในหมายเหตุประกอบงบการเงิน ผลที่เกิดขึ้นจริงอาจแตกต่างไปจากจำนวนที่ประมาณการไว้ การใช้ดุลยพินิจและการประมาณการทางบัญชีที่สำคัญมีดังนี้

#### สัญญาเช่า

ในการพิจารณาประเภทของสัญญาเช่าว่าเป็นสัญญาเช่าดำเนินงานหรือสัญญาเช่าทางการเงิน ฝ่ายบริหารได้ใช้ดุลยพินิจในการประเมินเงื่อนไขและรายละเอียดของสัญญาเพื่อพิจารณาว่า บริษัทได้โอนหรือรับโอนความเสี่ยงและผลประโยชน์ในสินทรัพย์ที่เช่าดังกล่าวแล้วหรือไม่

#### ค่าเผื่อหนี้สงสัยจะสูญของลูกหนี้

ในการประมาณค่าเผื่อหนี้สงสัยจะสูญของลูกหนี้ ฝ่ายบริหารจำเป็นต้องใช้ดุลยพินิจในการประมาณการผลขาดทุนที่คาดว่าจะเกิดขึ้นจากลูกหนี้แต่ละราย โดยคำนึงถึงประสบการณ์การเก็บเงินในอดีต อายุของหนี้ที่คงค้างและสถานะเศรษฐกิจที่เป็นอยู่ในขณะนั้น เป็นต้น

#### มูลค่ายุติธรรมของเครื่องมือทางการเงิน

ในการประเมินมูลค่ายุติธรรมของเครื่องมือทางการเงินที่ไม่มีการซื้อขายในตลาดและไม่สามารถหาค่าได้ในตลาดซื้อขายคล่อง ฝ่ายบริหารต้องใช้ดุลยพินิจในการประมาณมูลค่ายุติธรรมของเครื่องมือทางการเงินดังกล่าว โดยใช้เทคนิคและแบบจำลองการประเมินมูลค่าซึ่งตัวแปรที่ใช้ในแบบจำลองมาจากการเทียบเคียงกับตัวแปรที่มีอยู่ในตลาด โดยคำนึงถึงสภาพคล่อง ข้อมูลความสัมพันธ์ และการเปลี่ยนแปลงของมูลค่าของเครื่องมือทางการเงินในระยะยาว

#### ค่าเผื่อการด้อยค่าของเงินลงทุนในหลักทรัพย์

บริษัทจะตั้งค่าเผื่อการด้อยค่าของเงินลงทุนในหลักทรัพย์เพื่อชดเชยเมื่อมูลค่ายุติธรรมของเงินลงทุนดังกล่าวได้ลดลงอย่างมีสาระสำคัญและเป็นระยะเวลานานหรือเมื่อมีข้อบ่งชี้ของการด้อยค่า การที่จะสรุปว่าเงินลงทุนดังกล่าวได้ลดลงอย่างมีสาระสำคัญหรือเป็นระยะเวลานานหรือไม่จำเป็นต้องใช้ดุลยพินิจของฝ่ายบริหาร



## ค่าเพื่อการลดลงของมูลค่าสินค้าคงเหลือ

ในการประมาณค่าเพื่อการลดลงของมูลค่าสินค้าคงเหลือ ฝ่ายบริหารได้ใช้ดุลยพินิจในการประมาณการ ผลขาดทุนที่คาดว่าจะเกิดขึ้นจากสินค้าคงเหลือ โดยค่าเพื่อการลดลงของมูลค่าสุทธิที่จะได้รับ พิจารณาจากราคาที่คาดว่าจะขายได้ตามปกติของธุรกิจหักด้วยค่าใช้จ่ายในการขายสินค้านั้นและ ค่าเพื่อสำหรับสินค้าเก่าล้าสมัย เคลื่อนไหวช้าหรือเสื่อมคุณภาพพิจารณาจากอายุโดยประมาณของสินค้าแต่ละชนิดและการเปลี่ยนแปลงของเทคโนโลยีในปัจจุบัน

## ที่ดิน อาคารและอุปกรณ์และค่าเสื่อมราคา

ในการคำนวณค่าเสื่อมราคาของอาคารและอุปกรณ์ ฝ่ายบริหารจำเป็นต้องทำการประมาณอายุการให้ประโยชน์และมูลค่าคงเหลือเมื่อเลิกใช้งานของอาคารและอุปกรณ์ และต้องทบทวนอายุการ ให้ประโยชน์และมูลค่าคงเหลือใหม่หากมีการเปลี่ยนแปลงเกิดขึ้น

นอกจากนี้ฝ่ายบริหารจำเป็นต้องสอบทานการด้อยค่าของที่ดิน อาคารและอุปกรณ์ในแต่ละช่วงเวลาและบันทึกขาดทุนจากการด้อยค่าหากคาดว่ามูลค่าที่คาดว่าจะได้รับคืนต่ำกว่ามูลค่าตามบัญชีของสินทรัพย์นั้น ในการนี้ฝ่ายบริหารจำเป็นต้องใช้ดุลยพินิจที่เกี่ยวข้องกับการคาดการณ์รายได้และค่าใช้จ่ายในอนาคตซึ่งเกี่ยวข้องกับสินทรัพย์นั้น

## ผลประโยชน์หลังออกจากรางานของพนักงานตามโครงการผลประโยชน์

หนี้สินตามโครงการผลประโยชน์หลังออกจากรางานของพนักงาน ประเมินขึ้นตามหลักคณิตศาสตร์ประกันภัย ซึ่งต้องอาศัยข้อสมมติฐานต่าง ๆ ในการประมาณการนั้น เช่น อัตราคิดลด อัตราการขึ้นเงินเดือนในอนาคต อัตราমনะ และอัตราการเปลี่ยนแปลงในจำนวนพนักงาน เป็นต้น

## คดีฟ้องร้อง

บริษัทมีหนี้สินที่อาจเกิดขึ้นจากการถูกฟ้องร้องเรียกค่าเสียหาย ซึ่งฝ่ายบริหารได้ใช้ดุลยพินิจในการประเมินผลของคดีที่ถูกฟ้องร้องแล้ว และได้บันทึกประมาณการหนี้สินดังกล่าวแล้ว ณ วันสิ้นรอบระยะเวลารายงานตามที่กล่าวไว้ในหมายเหตุประกอบงบการเงินข้อ 30.4

## 6. รายการธุรกิจกับกิจการที่เกี่ยวข้องกัน

ในระหว่างปี บริษัทฯและบริษัทย่อยมีรายการธุรกิจที่สำคัญกับบุคคลหรือกิจการที่เกี่ยวข้องกัน รายการธุรกิจดังกล่าวเป็นไปตามเงื่อนไขทางการค้าและเกณฑ์ตามที่ตกลงกันระหว่างบริษัทฯและบุคคลหรือกิจการที่เกี่ยวข้องกันเหล่านั้น ซึ่งเป็นไปตามปกติธุรกิจโดยสามารถสรุปได้ดังนี้

(หน่วย: ล้านบาท)

|  | งบการเงินรวม |      | งบการเงินเฉพาะกิจการ |      | นโยบายการกำหนดราคา                       |
|--|--------------|------|----------------------|------|--|
|  | 2555         | 2554 | 2555                 | 2554 |  |
| <u>รายการธุรกิจกับบริษัทย่อย</u>             |              |      |                      |      |  |
| (ตัดออกจากงบการเงินรวมแล้ว)                  |              |      |                      |      |  |
| ขายสินค้าและวัตถุดิบ                         | -            | -    | 16                   | 32   | ต้นทุนบวกกำไรส่วนเพิ่มร้อยละ 2           |
| ซื้อวัตถุดิบ                                 | -            | -    | 525                  | 657  | ต้นทุนจริง                               |
| ค่าใช้จ่ายในการจัดหาวัตถุดิบ                 | -            | -    | 69                   | 58   | ตามค่าใช้จ่ายที่เกิดขึ้นจริง             |
| ดอกเบี้ยรับ                                  | -            | -    | 1                    | 1    | ร้อยละ 2.00 ต่อปี                        |
| ขายเครื่องจักรและอุปกรณ์                     | -            | -    | -                    | 15   | มูลค่าตามบัญชีบวกกำไรส่วนเพิ่มร้อยละ 800 |
| <u>รายการธุรกิจกับกิจการที่เกี่ยวข้องกัน</u> |              |      |                      |      |  |
| ค่าใช้จ่ายในการจัดหาวัตถุดิบ                 | -            | 6    | -                    | 6    | ตามค่าใช้จ่ายที่เกิดขึ้นจริง             |
| และค่าใช้จ่ายทางการตลาด                      |              |      |                      |      |  |

ในไตรมาสที่ 2 ปี 2554 บริษัทฯได้ขายเครื่องจักรซึ่งมีมูลค่าตามบัญชีเท่ากับ 1.6 ล้านบาท ให้กับ SVI China Limited ซึ่งเป็นบริษัทย่อยของบริษัทฯ โดยการถือหุ้นผ่าน Globe Vision Corp. ในราคาขายเท่ากับ 501,270 เหรียญสหรัฐหรืออเมริกาเพื่อนำไปลงทุนในหุ้นเพิ่มทุนของ SVI Electronics (Tianjin) Co., Ltd. ซึ่งเป็นบริษัทย่อยของบริษัทฯเช่นกัน บริษัทฯ บันทึกกำไรจากการขายเครื่องจักรดังกล่าวจำนวน 13.5 ล้านบาท ในงบการเงินเฉพาะกิจการ เมื่อวันที่ 28 กันยายน 2554 SVI Electronics (Tianjin) Co., Ltd. ได้ดำเนินการจดทะเบียนเพิ่มทุนจดทะเบียนของบริษัแล้ว

ยอดคงค้างระหว่างบริษัทและกิจการที่เกี่ยวข้องกัน ณ วันที่ 31 ธันวาคม 2555 และ 2554

มีรายละเอียดดังนี้

(หน่วย: พันบาท)

|  | งบการเงินรวม |      | งบการเงินเฉพาะกิจการ |          |
|--|--------------|------|----------------------|----------|
|  | 2555         | 2554 | 2555                 | 2554     |
| <b>ลูกหนี้การค้า - บริษัทย่อย (หมายเหตุ 10)</b>              |              |      |                      |          |
| บริษัทย่อย   | -            | -    | 103,892              | 91,138   |
| หัก: ค่าเผื่อนี้สงสัยจะสูญ                                   | -            | -    | (103,606)            | (62,696) |
| รวมลูกหนี้การค้าและลูกหนี้อื่นบริษัทย่อย - สุทธิ             | -            | -    | 286                  | 28,442   |
| <b>ลูกหนี้อื่น (ไม่หมุนเวียน) - บริษัทย่อย</b>               |              |      |                      |          |
| บริษัทย่อย   | -            | -    | 61,430               | 100,899  |
| หัก: ค่าเผื่อนี้สงสัยจะสูญ                                   | -            | -    | (4,234)              | (4,382)  |
| รวมลูกหนี้อื่นบริษัทย่อย - สุทธิ                             | -            | -    | 57,196               | 96,517   |
| <b>เงินให้กู้ยืมระยะยาวแก่บริษัทย่อยและดอกเบี้ยค้างรับ</b>   |              |      |                      |          |
| บริษัทย่อย   | -            | -    | -                    | 36,508   |
| <b>เจ้าหนี้การค้า - กิจการที่เกี่ยวข้องกัน (หมายเหตุ 16)</b> |              |      |                      |          |
| บริษัทย่อย   | -            | -    | 143,422              | 131,812  |
| รวมเจ้าหนี้การค้า - กิจการที่เกี่ยวข้องกัน                   | -            | -    | 143,422              | 131,812  |

**เงินให้กู้ยืมระยะยาวแก่บริษัทย่อยและดอกเบี้ยค้างรับ**

ยอดคงค้างของเงินให้กู้ยืมระยะยาวและดอกเบี้ยค้างรับระหว่างบริษัทและบริษัทย่อย ณ วันที่ 31 ธันวาคม 2555 และ 2554 และการเคลื่อนไหวโดยเงินให้กู้ยืมระยะยาวและดอกเบี้ยค้างรับดังกล่าวมีรายละเอียดดังนี้

(หน่วย: พันบาท)

|  | ในระหว่างปี                            |                        |                   |   |   |
|--|--|------------------------|-------------------|---|---|
|  | ยอดคงเหลือ<br>ณ วันที่<br>1มกราคม 2555 | เพิ่มขึ้น<br>ระหว่างปี | ลดลง<br>ระหว่างปี | กำไรจาก<br>อัตราแลกเปลี่ยน<br>ที่ยังไม่เกิดขึ้น | ยอดคงเหลือ<br>ณ วันที่<br>31 ธันวาคม 2555 |
| <u>เงินให้กู้ยืมแก่บริษัทย่อย</u>                          |  |                        |                   |   |   |
| Globe Vision Corp.   | 34,705                                 | -                      | (33,372)          | (1,333)   | -   |
| <u>ดอกเบี้ยค้างรับ</u>                                     |  |                        |                   |   |   |
| Globe Vision Corp.   | 1,803                                  | 203                    | (2,032)           | 26  | -   |
| รวมเงินให้กู้ยืมระยะยาวแก่บริษัท<br>ย่อยและดอกเบี้ยค้างรับ | 36,508                                 | 203                    | (35,404)          | (1,307)   | -   |

ณ วันที่ 31 ธันวาคม 2554 บริษัทามีเงินให้กู้ยืมระยะยาวจำนวน 1.10 ล้านเหรียญสหรัฐอเมริกาเป็นเงินให้กู้ยืมที่ไม่มีหลักประกันแก่ Globe Vision Corp. และมีอัตราดอกเบี้ยเท่ากับร้อยละ 2.0 ต่อปี

**คำตอบแทนกรรมการและผู้บริหาร**

ในระหว่างปีสิ้นสุดวันที่ 31 ธันวาคม 2555 และ 2554 บริษัทและบริษัทย่อยมีค่าใช้จ่ายผลประโยชน์พนักงานที่ให้แก่กรรมการและผู้บริหาร ดังต่อไปนี้

(หน่วย: ล้านบาท)

|                         | งบการเงินรวม |      | งบการเงินเฉพาะกิจการ |      |
|-------------------------|--------------|------|----------------------|------|
|                         | 2555         | 2554 | 2555                 | 2554 |
| ผลประโยชน์ระยะสั้น      | 39           | 41   | 39                   | 41   |
| ผลประโยชน์หลังออกจากการ | 6            | 9    | 6                    | 9    |
| รวม                     | 45           | 50   | 45                   | 50   |

## ภาระค่าประกันกับบริษัทย่อย

บริษัทมีการะจากการค้าประกันให้กับบริษัทย่อยตามที่กล่าวไว้ในหมายเหตุประกอบงบการเงินข้อ 30.3 (ข)

### 7. เงินค่าสินไหมทดแทนจากเหตุการณ์อุทกภัย

จากเหตุการณ์อุทกภัยอย่างรุนแรงในเขตจังหวัดปทุมธานี เป็นผลให้โรงงานของบริษัทที่ตั้งอยู่ในสวนอุตสาหกรรมบางกะดีมีปัญหาน้ำท่วม ตั้งแต่วันที่ 21 ตุลาคม 2554 ถึงวันที่ 7 ธันวาคม 2554 จากการประเมินสถานการณ์น้ำท่วมในขณะนั้น บริษัทฯ ได้ทำแนวป้องกันน้ำท่วมอย่างเพียงพอ อีกทั้งบริษัทฯ ได้ย้ายเครื่องจักรบางส่วนไปไว้ที่โรงงานของบริษัทฯ ที่ถนนแจ้งวัฒนะ จังหวัดนนทบุรี แต่ปริมาณน้ำท่วมมากเกินไปที่บริษัทฯ คาดการณ์ไว้ ทำให้น้ำไหลเข้าท่วมตัวอาคารโรงงานอย่างมาก เป็นเหตุให้ทรัพย์สินของบริษัทฯ เสียหายทั้งสินค้ายกเลื้อระบบอุปกรณ์ภายในตัวอาคารและเครื่องจักร บริษัทฯ ได้ประเมินความเสียหายของทรัพย์สิน และบันทึกผลขาดทุนจากเหตุการณ์อุทกภัยดังกล่าวเป็นจำนวนรวม 1,974 ล้านบาท ในส่วนของกำไรหรือขาดทุนสำหรับ ปี 2554 มีผลกระทบให้กำไรต่อหุ้นลดลง 1.02 บาทต่อหุ้น โดยมีรายละเอียดดังนี้

1. บริษัทฯ ตัดจำหน่ายสินค้ายกเลื้อที่เสียหายจากน้ำท่วม ซึ่งบริษัทฯ ประเมินแล้วเห็นว่า ไม่สามารถนำมาใช้ในการผลิต หรือขายได้ คิดเป็นมูลค่าตามราคาทุนจำนวน 1,434 ล้านบาท โดยแบ่งเป็นสินค้าของบริษัทฯ ที่เสียหายมูลค่า 1,195 ล้านบาท และสินค้าของลูกค้าที่เก็บไว้ที่บริษัทฯ ซึ่งรับความเสียหายจำนวน 239 ล้านบาท
2. บริษัทฯ บันทึกค่าเพื่อการด้อยค่าและตัดจำหน่ายทรัพย์สิน ได้แก่ ระบบอุปกรณ์บางส่วนภายในตัวอาคาร เครื่องจักรและอุปกรณ์เครื่องตกแต่งติดตั้งและอุปกรณ์สำนักงานและอื่นๆ มูลค่าสุทธิตามบัญชีจำนวนรวม 531 ล้านบาท โดยแบ่งเป็นบันทึกด้อยค่าทรัพย์สินของ บริษัทฯ ที่เสียหายมูลค่าสุทธิตามบัญชีจำนวนรวม 485 ล้านบาท และตัดจำหน่ายทรัพย์สินของลูกค้าที่เก็บไว้ที่บริษัทฯ ซึ่งได้รับความเสียหายจำนวน 46 ล้านบาท
3. ค่าใช้จ่ายอื่น เช่น ค่าที่ปรึกษา ค่าใช้จ่ายในการฟื้นฟูเบื้องต้นจำนวน 9 ล้านบาท

อย่างไรก็ตาม บริษัทฯ ทำประกันภัยคุ้มครองความเสียหายต่อทรัพย์สินที่เกิดจากเหตุการณ์น้ำท่วมไว้แล้วโดยได้ทำประกันภัยความเสี่ยงภัยสำหรับทรัพย์สิน (Accidental Damage (Property) Insurance Policy) ในลักษณะมูลค่าทดแทนทรัพย์สิน (Replacement value) สำหรับทรัพย์สิน รวมถึง การประกันการหยุดชะงักของธุรกิจ (Business Interruption) โดยมีวงเงินตามกรมธรรม์ประกันภัยดังนี้

|                       | ล้านบาท |
|-----------------------|---------|
| ทรัพย์สินเสียหาย      | 1,640   |
| สินค้ายกเลื้อเสียหาย  | 1,700   |
| การหยุดชะงักของธุรกิจ | 750     |

ในระหว่างปี 2555 บริษัทฯ มีค่าใช้จ่ายเพิ่มเติมที่เกี่ยวข้องกับค่าเสียหายจากเหตุการณ์อุทกภัยจำนวน 34 ล้านบาทและ บริษัทฯ ได้รับเงินค่าสินไหมทดแทนจากบริษัทประกันภัยแล้วบางส่วนจำนวน 730 ล้านบาท ซึ่งบันทึกในส่วนของกำไรหรือขาดทุนสำหรับปีปัจจุบัน

### 8. งบกระแสเงินสด

เพื่อวัตถุประสงค์ในการจัดทำงบกระแสเงินสด เงินสดและรายการเทียบเท่าเงินสดหมายความว่ารวมถึง เงินสดและเงินฝากธนาคารและเงินลงทุนชั่วคราวซึ่งถึงกำหนดจ่ายคืนในระยะเวลาไม่เกิน 3 เดือน

เงินสดและรายการเทียบเท่าเงินสดตามที่แสดงอยู่ในงบกระแสเงินสด ประกอบด้วยรายการดังต่อไปนี้

(หน่วย: พันบาท)

|                                     | งบการเงินรวม |         | งบการเงินเฉพาะกิจการ |         |
|-------------------------------------|--------------|---------|----------------------|---------|
|                                     | 2555         | 2554    | 2555                 | 2554    |
| เงินสด                              | 2,059        | 1,737   | 1,106                | 1,349   |
| เงินฝากธนาคาร                       | 565,221      | 372,653 | 527,504              | 313,725 |
| เงินสดและรายการเทียบเท่าเงินสด      | 567,280      | 374,390 | 528,610              | 315,074 |
| เงินลงทุนชั่วคราว - พันธบัตรรัฐบาล  |              |         |                      |         |
| และตัวแลกเปลี่ยนซึ่งถึงกำหนดจ่ายคืน |              |         |                      |         |
| ในระยะเวลาไม่เกิน 3 เดือน           | 50,000       | 550,000 | 50,000               | 550,000 |
| เงินสดและรายการเทียบเท่าเงินสด      |              |         |                      |         |
| ในงบกระแสเงินสด                     | 617,280      | 294,390 | 578,610              | 865,074 |

ณ วันที่ 31 ธันวาคม 2555 เงินฝากออมทรัพย์ เงินฝากประจำ และตัวแลกเปลี่ยนมีอัตราดอกเบี้ยระหว่างร้อยละ 0.1 ถึง 2.1 ต่อปี (2554: ร้อยละ 0.7 ถึง 2.6 ต่อปี)

## 9. เงินลงทุนชั่วคราว

(หน่วย: พันบาท)

|  | งบการเงินรวม |         | งบการเงินเฉพาะกิจการ |         |
|--|--------------|---------|----------------------|---------|
|  | 2555         | 2554    | 2555                 | 2554    |
| เงินฝากประจำ   | 60,000       | -       | 60,000               | -       |
| หลักทรัพย์เพื่อขาย   |              |         |                      |         |
| หน่วยลงทุน   | 100,000      | 245,000 | 100,000              | 245,000 |
| บวก: กำไรที่ยังไม่เกิดขึ้นจากการเปลี่ยนแปลงมูลค่าเงินลงทุน | -            | 108     | -                    | 108     |
| หน่วยลงทุนสุทธิ  | 100,000      | 245,108 | 100,000              | 245,108 |
| ตัวแลกเปลี่ยน  | 50,000       | 350,000 | 50,000               | 350,000 |
| รวม  | 150,000      | 595,108 | 150,000              | 595,108 |
| ตราสารหนี้ที่จะถึงจนครบกำหนด                               |              |         |                      |         |
| ภายใน 1 ปี   |              |         |                      |         |
| พันธบัตรรัฐบาล   | -            | 200,000 | -                    | 200,000 |
| รวมเงินลงทุนชั่วคราว                                       | 210,000      | 795,108 | 210,000              | 795,108 |

## 10. ลูกหนี้การค้า

(หน่วย: พันบาท)

|  | งบการเงินรวม |      | งบการเงินเฉพาะกิจการ |          |
|--|--------------|------|----------------------|----------|
|  | 2555         | 2554 | 2555                 | 2554     |
| ลูกหนี้การค้า - กิจการที่เกี่ยวข้องกัน           |              |      |                      |          |
| อายุหนี้คงค้างนับจากวันที่ถึงกำหนดชำระ           |              |      |                      |          |
| ยังไม่ถึงกำหนดชำระ                               | -            | -    | 113                  | 17,416   |
| ค้างชำระ   |              |      |                      |          |
| ไม่เกิน 3 เดือน                                  | -            | -    | 173                  | 11,035   |
| 3 - 6 เดือน                                      | -            | -    | 533                  | 1,708    |
| 6 - 12 เดือน                                     | -            | -    | 31,839               | 7,130    |
| มากกว่า 12 เดือน                                 | -            | -    | 71,234               | 53,849   |
| รวม  | -            | -    | 103,892              | 91,138   |
| หัก: ค่าเผื่อนี้สงสัยจะสูญ                       | -            | -    | (103,606)            | (62,696) |
| รวมลูกหนี้การค้า - กิจการที่เกี่ยวข้องกัน, สุทธิ | -            | -    | 286                  | 28,442   |

(หน่วย: พันบาท)

|   | งบการเงินรวม |           | งบการเงินเฉพาะกิจการ |           |
|---|--------------|-----------|----------------------|-----------|
|   | 2555         | 2554      | 2555                 | 2554      |
| <u>ลูกหนี้การค้า - กิจการที่ไม่เกี่ยวข้องกัน</u>    |              |           |                      |           |
| อายุหนี้คงค้างนับจากวันที่ถึงกำหนดชำระ              |              |           |                      |           |
| ยังไม่ถึงกำหนดชำระ                                  | 1,084,311    | 37,783    | 1,043,193            | 3,093     |
| ค้างชำระ  |              |           |                      |           |
| ไม่เกิน 3 เดือน                                     | 387,998      | 639,581   | 368,965              | 635,300   |
| 3 - 6 เดือน   | 11,910       | 36,724    | 8,424                | 36,724    |
| 6 - 12 เดือน  | 8,309        | 5,418     | 1,181                | 2,727     |
| มากกว่า 12 เดือน                                    | 159,169      | 10,999    | 159,169              | 10,999    |
| รวม   | 1,651,697    | 730,505   | 1,580,932            | 688,843   |
| หัก: ค่าเผื่อนหนี้สงสัยจะสูญ                        | (140,452)    | (143,048) | (139,046)            | (143,048) |
| รวมลูกหนี้การค้า - กิจการที่ไม่เกี่ยวข้องกัน, สุทธิ | 1,511,245    | 587,457   | 1,441,886            | 545,795   |
| รวมลูกหนี้การค้า - สุทธิ                            | 1,511,245    | 587,457   | 1,442,172            | 574,237   |

จากเหตุการณ์อุทกภัยอย่างร้ายแรงตามที่กล่าวในหมายเหตุ 7 และหมายเหตุ 30.4 บริษัทฯได้พิจารณาตั้งค่าเผื่อนหนี้สงสัยจะสูญสำหรับลูกหนี้การค้ารายหนึ่งเต็มจำนวน จำนวน 122 ล้านบาท สืบเนื่องจากข้อโต้แย้งระหว่างบริษัทฯกับลูกค้ารายดังกล่าว

## 11. สินค้าคงเหลือ

(หน่วย: พันบาท)

|                          | งบการเงินรวม |           |                               |          |                     |           |
|--------------------------|--------------|-----------|-------------------------------|----------|---------------------|-----------|
|                          | ราคาทุน      |           | รายการปรับลดราคาทุน           |          | สินค้าคงเหลือ-สุทธิ |           |
|                          |              |           | ให้เป็นมูลค่าสุทธิที่จะได้รับ |          |                     |           |
|                          | 2555         | 2554      | 2555                          | 2554     | 2555                | 2554      |
| สินค้าสำเร็จรูป          | 175,455      | 71,827    | (10)                          | (10)     | 175,445             | 71,817    |
| สินค้านำระหว่างผลิต      | 129,092      | 124,418   | -                             | -        | 129,092             | 124,418   |
| วัตถุดิบ                 | 945,419      | 892,165   | (90,034)                      | (63,201) | 855,385             | 828,964   |
| วัสดุสิ้นเปลืองและอะไหล่ | 1,979        | 1,366     | (60)                          | (60)     | 1,919               | 1,306     |
| วัตถุดิบระหว่างทาง       | 54,437       | 90,766    | -                             | -        | 54,437              | 90,766    |
| รวม                      | 1,306,382    | 1,180,542 | (90,104)                      | (63,271) | 1,216,278           | 1,117,271 |

(หน่วย: พันบาท)

|                          | งบการเงินเฉพาะกิจการ |           |                            |          |                     |           |
|--------------------------|----------------------|-----------|----------------------------|----------|---------------------|-----------|
|                          | ราคาทุน              |           | รายการปรับลดราคาทุนให้เป็น |          | สินค้าคงเหลือ-สุทธิ |           |
|                          |                      |           | มูลค่าสุทธิที่จะได้รับ     |          |                     |           |
|                          | 2555                 | 2554      | 2555                       | 2554     | 2555                | 2554      |
| สินค้าสำเร็จรูป          | 169,040              | 70,938    | (10)                       | (10)     | 169,030             | 70,928    |
| สินค้านำระหว่างผลิต      | 102,535              | 112,803   | -                          | -        | 102,535             | 112,803   |
| วัตถุดิบ                 | 885,699              | 836,495   | (81,133)                   | (60,834) | 804,566             | 775,661   |
| วัสดุสิ้นเปลืองและอะไหล่ | 1,979                | 1,366     | (60)                       | (60)     | 1,919               | 1,306     |
| วัตถุดิบระหว่างทาง       | 54,437               | 90,766    | -                          | -        | 54,437              | 90,766    |
| รวม                      | 1,213,690            | 1,112,368 | (81,203)                   | (60,904) | 1,132,487           | 1,051,464 |



## 12. เงินลงทุนในบริษัทย่อย

เงินลงทุนในบริษัทย่อยตามที่แสดงอยู่ในงบการเงินเฉพาะกิจการ มีรายละเอียดดังต่อไปนี้

(หน่วย: พันบาท)

| บริษัท                              | ทุนเรียกชำระแล้ว |       | สัดส่วนเงินลงทุน |        | ราคาทุน  |         |
|-------------------------------------|------------------|-------|------------------|--------|----------|---------|
|                                     | 2555             | 2554  | 2555             | 2554   | 2555     | 2554    |
|                                     |                  |       | ร้อยละ           | ร้อยละ |          |         |
| Globe Vision Corp.                  | 22,828           | 8,838 | 100              | 100    | 22,828   | 8,838   |
| SVI A/S                             | 3,269            | 3,269 | 100              | 100    | 3,269    | 3,269   |
| รวมเงินลงทุนในบริษัทย่อย            |                  |       |                  |        | 26,097   | 12,107  |
| หัก: ค่าเพื่อการด้อยค่าของเงินลงทุน |                  |       |                  |        | (22,828) | (8,838) |
| รวมเงินลงทุนในบริษัทย่อย - สุทธิ    |                  |       |                  |        | 3,269    | 3,269   |

ในระหว่างปีปัจจุบัน บริษัทย่อยแห่งหนึ่ง (Globe Vision Corp.) ได้เรียกทุนชำระเพิ่มจากบริษัทฯ จำนวนเงิน 0.45 ล้านดอลลาร์สหรัฐอเมริกา โดยเมื่อวันที่ 8 พฤษภาคม 2555 บริษัทฯ ได้ลงทุนเพิ่มใน Globe Vision Corp. เป็นจำนวน 0.45 ล้านดอลลาร์สหรัฐอเมริกาหรือประมาณ 14 ล้านบาท

งบการเงินของบริษัทย่อยที่รวมอยู่ในงบการเงินรวมนี้ได้ตรวจสอบโดยผู้สอบบัญชีอื่นของบริษัทย่อยในต่างประเทศแล้ว โดยมียอดสินทรัพย์รวมและรายได้รวมดังนี้

(หน่วย: ล้านบาท)

|  | สินทรัพย์รวม        |      | รายได้รวมสำหรับปี        |      |
|--|---------------------|------|--------------------------|------|
|  | ณ วันที่ 31 ธันวาคม |      | สิ้นสุดวันที่ 31 ธันวาคม |      |
|  | 2555                | 2554 | 2555                     | 2554 |
| Globe Vision Corp.                       | 13                  | 36   | -                        | 1    |
| SVI Electronics (Tianjin) Co., Ltd.      | 140                 | 91   | 330                      | 120  |
| SVI A/S                                  | 6                   | 10   | 3                        | -    |
| Northtec Co., Ltd.                       | 9                   | 11   | 1                        | 1    |
| SVI China Limited                        | 2                   | 36   | -                        | -    |
| Shi Wei Electronics (HK) Company Limited | -                   | 1    | -                        | -    |
| รวม                                      | 170                 | 185  | 334                      | 122  |

เมื่อวันที่ 24 กุมภาพันธ์ 2554 ที่ประชุมคณะกรรมการของบริษัทฯ รับทราบ SVI China Limited ซึ่งเป็นบริษัทย่อยของบริษัทฯ โดยการถือหุ้นผ่าน Globe Vision Corp. ลงทุนในหุ้นเพิ่มทุนของ SVI Electronics (Tianjin) Co., Ltd. ซึ่งเป็นบริษัทย่อยของบริษัทฯ เช่นกัน เป็นจำนวนเงิน 500,000 ดอลลาร์สหรัฐอเมริกา ซึ่งในวันที่ 28 กันยายน 2554 SVI Electronics (Tianjin) Co., Ltd. ได้ดำเนินการจดทะเบียนเพิ่มทุนแล้ว

### 13. ที่ดิน อาคารและอุปกรณ์

(หน่วย: พันบาท)

|                            | งบการเงินรวม |  |                           |   |          |  |           |
|----------------------------|--------------|--|---------------------------|---|----------|--|-----------|
|                            | ที่ดิน       | อาคารและ<br>ส่วนปรับปรุง<br>อาคารและที่ดิน | เครื่องจักร<br>และอุปกรณ์ | เครื่องตกแต่งติด<br>ตั้งและเครื่องใช้<br>สำนักงาน | ยานพาหนะ | งานระหว่างก่อสร้าง<br>และเครื่องจักร<br>ระหว่างติดตั้ง | รวม       |
| <b>ราคาทุน</b>             |              |  |                           |   |          |  |           |
| ณ วันที่ 1 มกราคม 2554     | 429,873      | 237,208                                    | 1,033,726                 | 182,050   | 7,826    | 182,733  | 2,073,416 |
| ซื้อเพิ่ม                  | 118,118      | 135,884                                    | 7,075                     | 11,835  | 3,540    | 399,379  | 675,831   |
| จำหน่าย/ตัดจำหน่าย         | -            | -  | (206,125)                 | (7,448)   | -        | -  | (213,573) |
| โอนเข้า (ออก)              | -            | 1,723                                      | 197,167                   | 29,036  | -        | (228,416)  | (490)     |
| ผลต่างจากการแปลงค่า        |              |  |                           |   |          |  |           |
| งบการเงิน                  | -            | 1,892                                      | (6,517)                   | (1,019)   | -        | -  | (3,660)   |
| ณ วันที่ 31 ธันวาคม 2554   | 547,991      | 376,707                                    | 1,025,272                 | 216,492   | 11,366   | 353,696  | 2,531,524 |
| ซื้อเพิ่ม                  | -            | 1,437                                      | 17,668                    | 4,758   | 8,343    | 500,920  | 533,126   |
| จำหน่าย/ตัดจำหน่าย         | -            | (15,949)                                   | (767,173)                 | (137,512)   | (1,563)  | (47,040)   | (969,237) |
| โอนเข้า (ออก)              | -            | 133,792                                    | 496,413                   | 20,375  | -        | (651,486)  | (906)     |
| ผลต่างจากการแปลงค่า        |              |  |                           |   |          |  |           |
| งบการเงิน                  | -            | (453)                                      | (10,323)                  | (204)   | -        | -  | 10,980    |
| ณ วันที่ 31 ธันวาคม 2555   | 547,991      | 495,534                                    | 761,857                   | 103,909   | 18,146   | 156,090  | 2,083,527 |
| <b>ค่าเสื่อมราคาสะสม</b>   |              |  |                           |   |          |  |           |
| ณ วันที่ 1 มกราคม 2554     | -            | 133,223                                    | 731,066                   | 145,231   | 4,703    | -  | 1,014,223 |
| ค่าเสื่อมราคาสำหรับปี      | -            | 19,794                                     | 154,491                   | 18,513  | 1,764    | -  | 194,562   |
| ค่าเสื่อมราคาสำหรับส่วนที่ |              |  |                           |   |          |  |           |
| จำหน่าย/ตัดจำหน่าย         | -            | -  | (188,295)                 | (7,333)   | -        | -  | (195,628) |
| ผลต่างจากการแปลงค่า        |              |  |                           |   |          |  |           |
| งบการเงิน                  | -            | 1,831                                      | 8,315                     | 762   | -        | -  | 10,908    |
| ณ วันที่ 31 ธันวาคม 2554   | -            | 154,848                                    | 705,577                   | 157,173   | 6,467    | -  | 1,024,065 |

(หน่วย: พันบาท)

| งบการเงินรวม   |         |  |                           |   |          |  |           |
|--|---------|--|---------------------------|---|----------|--|-----------|
|  | ที่ดิน  | อาคารส่วน<br>ปรับปรุง อาคาร<br>และที่ดิน | เครื่องจักรและ<br>อุปกรณ์ | เครื่องตกแต่ง<br>ติดตั้งและเครื่อง<br>ใช้สำนักงาน | ยานพาหนะ | งานระหว่าง<br>ก่อสร้างและเครื่องจักร<br>ระหว่างติดตั้ง | รวม       |
| ค่าเสื่อมราคาสำหรับปี  | -       | 34,846                                   | 111,065                   | 11,264  | 2,477    | -  | 159,652   |
| ค่าเสื่อมราคาสำหรับส่วน<br>ที่จำหน่าย/ตัดจำหน่าย   | -       | (15,433)                                 | (500,075)                 | (97,979)  | (1,064)  | -  | (614,551) |
| ผลต่างจากการแปลงค่า<br>งบการเงิน   | -       | (451)                                    | (2,460)                   | (210)   | -        | -  | (3,121)   |
| ณ วันที่ 31 ธันวาคม 2555   | -       | 173,810                                  | 314,107                   | 70,248  | 7,880    | -  | 566,045   |
| <b>ค่าเผื่อการด้อยค่า</b>  |         |  |                           |   |          |  |           |
| ณ วันที่ 1 มกราคม 2554   | -       | -  | 47,046                    | -   | -        | -  | 47,046    |
| เพิ่มขึ้นระหว่างปี   | -       | 10,647                                   | 239,900                   | 39,519  | 498      | 147,294  | 437,858   |
| ณ วันที่ 31 ธันวาคม 2554   | -       | 10,647                                   | 286,946                   | 39,519  | 498      | 147,294  | 484,904   |
| ลดลงระหว่างปี  | -       | -  | (266,918)                 | (39,519)  | (498)    | 47,040   | (353,975) |
| ณ วันที่ 31 ธันวาคม 2555   | -       | 10,647                                   | 20,028                    | -   | -        | 100,254  | 130,929   |
| <b>มูลค่าสุทธิตามบัญชี</b>   |         |  |                           |   |          |  |           |
| ณ วันที่ 31 ธันวาคม 2554   | 547,991 | 211,212                                  | 32,749                    | 19,800  | 4,401    | 206,402  | 1,022,555 |
| ณ วันที่ 31 ธันวาคม 2555   | 547,991 | 311,077                                  | 427,722                   | 33,661  | 10,266   | 55,836   | 1,386,553 |
| <b>ค่าเสื่อมราคาสำหรับปี</b>   |         |  |                           |   |          |  |           |
| 2554 (จำนวน 148 ล้านบาท รวมอยู่ในต้นทุนการผลิต ส่วนที่เหลือรวมอยู่ในค่าใช้จ่ายในการขายและบริหาร) |         |  |                           |   |          |  | 194,562   |
| 2555 (จำนวน 147 ล้านบาท รวมอยู่ในต้นทุนการผลิต ส่วนที่เหลือรวมอยู่ในค่าใช้จ่ายในการขายและบริหาร) |         |  |                           |   |          |  | 159,652   |

(หน่วย: พันบาท)

|  | งบการเงินเฉพาะกิจการ |  |                               |   |          |  |           |
|--|----------------------|--|-------------------------------|---|----------|--|-----------|
|  | ที่ดิน               | อาคารและส่วน<br>ปรับปรุงอาคาร<br>และที่ดิน | เครื่องจักร<br>และ<br>อุปกรณ์ | เครื่องจักรตกแต่ง<br>ติดตั้งและเครื่อง<br>ใช้สำนักงาน | ยานพาหนะ | งานระหว่างก่อสร้าง<br>และเครื่องจักร<br>ระหว่างติดตั้ง | รวม       |
| ราคาทุน  |                      |  |                               |   |          |  |           |
| ณ วันที่ 1 มกราคม 2554   | 429,873              | 218,387                                    | 960,485                       | 171,725   | 7,826    | 182,734  | 1,971,030 |
| ซื้อเพิ่ม  | 118,118              | 135,736                                    | 6,939                         | 10,903  | 3,540    | 399,379  | 674,615   |
| จำหน่าย/ตัดจำหน่าย   | -                    | -  | (215,950)                     | (7,287)   | -        | -  | (223,237) |
| โอนเข้า (ออก)  | -                    | 1,723                                      | 197,167                       | 29,037  | -        | (228,417)  | (490)     |
| ณ วันที่ 31 ธันวาคม 2554   | 547,991              | 355,846                                    | 948,641                       | 204,378   | 11,366   | 353,696  | 2,421,918 |
| ซื้อเพิ่ม  | -                    | 1,450                                      | 14,258                        | 2,024   | 8,344    | 500,920  | 526,996   |
| จำหน่าย/ตัดจำหน่าย   | -                    | (15,949)                                   | (767,173)                     | (137,512)   | (1,563)  | (47,040)   | (969,237) |
| โอนเข้า (ออก)  | -                    | 133,792                                    | 496,413                       | 20,375  | -        | (651,486)  | (906)     |
| ณ วันที่ 31 ธันวาคม 2555   | 547,991              | 475,139                                    | 692,139                       | 89,265  | 18,147   | 156,090  | 1,978,771 |
| ค่าเสื่อมราคาสะสม  |                      |  |                               |   |          |  |           |
| ณ วันที่ 1 มกราคม 2554   | -                    | 115,943                                    | 651,950                       | 138,589   | 4,703    | -  | 911,185   |
| ค่าเสื่อมราคาสำหรับปี  | -                    | 19,120                                     | 141,904                       | 16,777  | 1,764    | -  | 179,565   |
| ค่าเสื่อมราคาสำหรับ<br>ส่วนที่จำหน่าย/<br>ตัดจำหน่าย   | -                    | -  | (196,518)                     | (7,196)   | -        | -  | (203,714) |
| ณ วันที่ 31 ธันวาคม 2554   | -                    | 135,063                                    | 597,336                       | 148,170   | 6,467    | -  | 887,036   |
| ค่าเสื่อมราคาสำหรับปี  | -                    | 34,456                                     | 102,471                       | 9,620   | 2,477    | -  | 149,024   |
| ค่าเสื่อมราคาสำหรับ<br>ส่วนที่จำหน่าย/<br>ตัดจำหน่าย   | -                    | (15,433)                                   | (500,075)                     | (97,979)  | (1,064)  | -  | (614,551) |
| ณ วันที่ 31 ธันวาคม 2555   | -                    | 154,086                                    | 199,732                       | 59,811  | 7,880    | -  | 421,509   |
| ค่าเพื่อการด้อยค่า   |                      |  |                               |   |          |  |           |
| ณ วันที่ 1 มกราคม 2554   | -                    | -  | 47,046                        | -   | -        | -  | 47,046    |
| เพิ่มขึ้นระหว่างปี   | -                    | 10,647                                     | 239,900                       | 39,519  | 498      | 147,294  | 437,858   |
| ณ วันที่ 31 ธันวาคม 2554   | -                    | 10,647                                     | 286,946                       | 39,519  | 498      | 147,294  | 484,904   |
| ลดลงระหว่างปี  | -                    | -  | (266,918)                     | (39,519)  | (498)    | (47,040)   | (353,975) |
| ณ วันที่ 31 ธันวาคม 2555   | -                    | 10,647                                     | 20,028                        | -   | -        | 100,254  | 130,929   |
| มูลค่าสุทธิตามบัญชี  |                      |  |                               |   |          |  |           |
| ณ วันที่ 31 ธันวาคม 2554   | 547,991              | 210,136                                    | 64,359                        | 16,689  | 4,401    | 206,402  | 1,049,978 |
| ณ วันที่ 31 ธันวาคม 2555   | 547,991              | 310,406                                    | 472,379                       | 29,454  | 10,267   | 55,836   | 1,426,333 |
| ค่าเสื่อมราคาสำหรับปี  |                      |  |                               |   |          |  |           |
| 2554 (จำนวน 136 ล้านบาท รวมอยู่ในต้นทุนการผลิต ส่วนที่เหลือรวมอยู่ในค่าใช้จ่ายในการขายและบริหาร) |                      |  |                               |   |          |  | 179,565   |
| 2555 (จำนวน 144 ล้านบาท รวมอยู่ในต้นทุนการผลิต ส่วนที่เหลือรวมอยู่ในค่าใช้จ่ายในการขายและบริหาร) |                      |  |                               |   |          |  | 149,024   |

บริษัทรับรองว่าจะไม่ขาย จำหน่าย จ่ายโอน จำนอง จำน่า วางประกัน หรือก่อให้เกิดภาระผูกพันต่อทรัพย์สินถาวรทั้งหมดในปัจจุบันของบริษัทตามเงื่อนไขของ Negative pledge วงเงินสินเชื่อและสัญญาเงินกู้ตามที่กล่าวไว้ในหมายเหตุประกอบงบการเงินข้อ 17 เว้นแต่จะได้รับความยินยอมจากธนาคารเท่านั้น

ณ วันที่ 31 ธันวาคม 2555 บริษัทมียานพาหนะและอุปกรณ์ซึ่งได้มาภายใต้สัญญาเช่าทางการเงิน โดยมีมูลค่าสุทธิตามบัญชีเป็นจำนวนประมาณ 3 ล้านบาท (2554: 4 ล้านบาท)

ณ วันที่ 31 ธันวาคม 2555 บริษัทมีอาคารและอุปกรณ์จำนวนหนึ่งซึ่งตัดค่าเสื่อมราคาหมดแล้ว แต่ยังใช้งานอยู่ มูลค่าตามบัญชีก่อนหักค่าเสื่อมราคาสะสมและค่าเผื่อการด้อยค่าของสินทรัพย์ดังกล่าวมีจำนวนเงินประมาณ 124 ล้านบาท (2554: 174 ล้านบาท)

ตามที่กล่าวไว้ในหมายเหตุข้อ 7 สืบเนื่องจากน้ำท่วมมากเกินกว่าที่บริษัทฯ คาดการณ์ไว้ ทำให้ น้ำไหลท่วมโรงงานเป็นเหตุให้เครื่องจักรที่เก็บไว้ที่ชั้น 1 ถูกน้ำท่วมเสียหาย ความชื้นจากน้ำทำให้เครื่องจักรไม่สามารถซ่อมแซมและนำกลับมาใช้ในการผลิตอย่างมีคุณภาพได้ นอกจากนี้ ระบบอุปกรณ์ภายในตัวอาคาร เครื่องตกแต่งติดตั้งและอุปกรณ์สำนักงานได้ถูกน้ำท่วมเสียหายด้วย และหลังจากประเมินความเสียหายของทรัพย์สินแล้ว บริษัทได้บันทึกค่าเผื่อการด้อยค่าทรัพย์สินมูลค่าสุทธิตามบัญชีจำนวนรวม 485 ล้านบาท และบันทึกผลขาดทุนดังกล่าวในกำไรหรือขาดทุนสำหรับปี 2554

#### 14. สินทรัพย์ไม่มีตัวตน

มูลค่าตามบัญชีของสินทรัพย์ไม่มีตัวตน ณ วันที่ 31 ธันวาคม 2555 และ 2554 แสดงได้ดังนี้

(หน่วย: พันบาท)

|                        | งบการเงินรวมและ<br>งบการเงินเฉพาะกิจการ |          |
|------------------------|---|----------|
|                        | 2555                                    | 2554     |
| ราคาทุน                | 82,508                                  | 80,851   |
| หัก: ค่าตัดจำหน่ายสะสม | (74,560)                                | (70,478) |
| มูลค่าตามบัญชี - สุทธิ | 7,948                                   | 10,373   |

การกระทบยอดมูลค่าตามบัญชีของสินทรัพย์ไม่มีตัวตนสำหรับปี 2555 และ 2554 แสดงได้ดังนี้

(หน่วย: พันบาท)

|                      | งบการเงินรวมและ<br>งบการเงินเฉพาะกิจการ |         |
|----------------------|---|---------|
|                      | 2555                                    | 2554    |
| มูลค่าตามบัญชีต้นปี  | 10,373                                  | 12,072  |
| ซื้อเพิ่ม            | 1,656                                   | 2,956   |
| โอนเข้า              | 1,813                                   | 32      |
| โอนออก               | (1,813)                                 | -       |
| ค่าตัดจำหน่าย        | (4,081)                                 | (4,687) |
| มูลค่าตามบัญชีปลายปี | 7,948                                   | 10,373  |



## 15. เงินกู้ยืมระยะสั้นจากสถาบันการเงิน

ณ วันที่ 31 ธันวาคม 2555 และ 2554 เงินกู้ยืมระยะสั้นจากสถาบันการเงินของบริษัทย่อยเป็น เงินกู้ยืมจากธนาคารต่างประเทศแห่งหนึ่งสาขาประเทศจีนเป็นสกุลเงินตราต่างประเทศ โดยมีอัตราดอกเบี้ยร้อยละ 5.10 ถึง 7.57 ต่อปี และมีกำหนดชำระคืนในเดือนมีนาคม 2556 (2554: อัตราดอกเบี้ยร้อยละ 9.65 ต่อปี และมีกำหนดชำระคืนในเดือนมีนาคม 2555) บริษัทได้ค้ำประกัน เงินกู้ยืมดังกล่าวเป็นจำนวน 3.0 ล้านหยวนเร็นมินบีและ 1.7 ล้านเหรียญสหรัฐอเมริกา

## 16. เจ้าหนี้การค้าและเจ้าหนี้อื่น

(หน่วย: พันบาท)

|  | งบการเงินรวม |           | งบการเงินเฉพาะกิจการ |           |
|--|--------------|-----------|----------------------|-----------|
|  | 2555         | 2554      | 2555                 | 2554      |
| เจ้าหนี้การค้า - กิจการที่เกี่ยวข้องกัน    | -            | -         | 143,422              | 131,812   |
| เจ้าหนี้การค้า - กิจการที่ไม่เกี่ยวข้องกัน | 1,200,033    | 1,367,981 | 1,032,168            | 1,192,921 |
| เจ้าหนี้ค่าซื้อเครื่องจักร                 | 24,409       | 130,636   | 24,409               | 130,636   |
| ค่าใช้จ่ายค้างจ่าย                         | 112,126      | 96,935    | 96,001               | 96,783    |
| เจ้าหนี้ค่าสินค้าและอุปกรณ์ที่ฝากไว้       |              |           |                      |           |
| เพื่อการผลิต                               | 281,276      | 285,458   | 281,276              | 285,458   |
| รวมเจ้าหนี้การค้าและเจ้าหนี้อื่น           | 1,617,844    | 1,881,010 | 1,577,276            | 1,837,610 |

เจ้าหนี้ค่าสินค้าและอุปกรณ์ที่ฝากไว้เพื่อการผลิต คือสินค้าและอุปกรณ์ของลูกค้าที่เก็บไว้ที่บริษัทซึ่งได้รับความเสียหายเนื่องจากน้ำท่วมและอยู่ระหว่างการเรียกเงินค่าสินไหมทดแทนคืนจากบริษัทประกันภัย

## 17. เงินกู้ยืมระยะยาวจากธนาคาร

(หน่วย: พันบาท)

|   | งบการเงินรวมและ<br>งบการเงินเฉพาะกิจการ |           |
|---|---|-----------|
|   | 2555                                    | 2554      |
| เงินกู้ยืมระยะยาวจากธนาคาร                                | 551,533                                 | 617,539   |
| หัก: ส่วนที่ถึงกำหนดชำระภายในหนึ่งปี                      | (449,044)                               | (273,754) |
| เงินกู้ยืมระยะยาว-สุทธิจากส่วนที่ถึงกำหนดชำระภายในหนึ่งปี | 102,489                                 | 343,785   |

- 17.1 เมื่อวันที่ 12 พฤษภาคม 2553 บริษัทฯ ได้ทำสัญญากู้เงินจำนวน 12 ล้านเหรียญสหรัฐอเมริกากับธนาคารพาณิชย์ เพื่อใช้เป็นรายจ่ายฝ่ายทุน บริษัทฯได้เบิกเงินกู้ทั้งจำนวนแล้ว เงินกู้ยืมดังกล่าวมีอัตราดอกเบี้ย อัตราโลเบอร์ (LIBOR) บวกอัตราส่วนเพิ่มต่อปี แต่อัตราดอกเบี้ยรวมต้องไม่เกินอัตราดอกเบี้ยสูงสุดที่ธนาคารกำหนด ซึ่งจะจ่ายดอกเบี้ยเป็นรายไตรมาส โดยจะเริ่มนับจากวันเบิกเงินกู้ครั้งแรก และต้องไม่เกิน 3 ปีนับจากวันเบิกเงินกู้ มีระยะเวลาปลอดชำระคืนเงินต้น 9 เดือนนับแต่วันที่เบิกเงินกู้ครั้งแรก หลังจากนั้นให้ชำระคืนเงินต้นเป็นรายไตรมาส จำนวนรวม 10 งวด โดยบริษัทฯ จะต้องชำระคืนเงินต้นทั้งหมดภายใน 3 ปี นับแต่วันที่เบิกเงินกู้ครั้งแรก บริษัทฯเริ่มจ่ายชำระคืนเงินต้นในเดือนมีนาคม 2554 และชำระเสร็จสิ้นในปี 2556 เงื่อนไขการกู้ยืมเป็นแบบ Negative pledge โดยบริษัทฯไม่ต้องวางประกันแต่ต้องรับรองว่าจะไม่ขาย จำหน่าย จ่ายโอน จำนอง จำนำ วางประกันหรือก่อให้เกิดภาระผูกพันต่อทรัพย์สินถาวร

เมื่อวันที่ 10 มกราคม 2555 บริษัทฯได้ทำสัญญาแก้ไขเพิ่มเติมสัญญาเงินกู้โดยเปลี่ยนแปลงวันครบกำหนดการชำระคืนเงินกู้จากชำระคืนเงินต้นทั้งหมดภายใน 3 ปี (36 งวด) นับแต่วันที่เบิกเงินกู้ครั้งแรก ขยายเป็น 42 งวด นับแต่วันที่เบิกเงินกู้ครั้งแรก และผ่อนผันการจ่ายชำระคืนเงินต้นงวดที่ 4 เดือนธันวาคม 2554 และงวดที่ 5 เดือนมีนาคม 2555 และเริ่มจ่ายชำระคืนเงินต้นงวดที่ 4 ตั้งแต่วันที่ 1 มิถุนายน 2555 เป็นต้นไป และจะชำระเสร็จสิ้นในปี 2556 ยอดคงเหลือของเงินกู้ยืม ณ วันที่ 31 ธันวาคม 2555 มีจำนวน 148 ล้านบาท (2554: 267 ล้านบาท)

สัญญากู้ยืมเงินข้างต้นได้ระบุข้อปฏิบัติและข้อจำกัดบางประการ เช่น การรวมกิจการ การเปลี่ยนธุรกิจ การซื้อธุรกิจ การกู้ยืมและการค้าประกัน การจ่ายเงินปันผล การดำรงสัดส่วนการถือหุ้นในบริษัทของประธานเจ้าหน้าที่บริหารของบริษัท และการดำรงอัตราส่วนทางการเงินบางประการ เป็นต้น

17.2 เมื่อวันที่ 28 มิถุนายน 2553 บริษัทได้ทำสัญญากู้เงินกับธนาคารพาณิชย์ดังต่อไปนี้

- ก) สัญญาเบิกเงินเกินบัญชีจำนวน 20 ล้านบาท มีอัตราดอกเบี้ย อัตรา MOR ต่อปี
- ข) สัญญากู้เงินจำนวน 12 ล้านดอลลาร์สหรัฐอเมริกา เพื่อเป็นเงินทุนในการสนับสนุน การหมุนเวียนของสินทรัพย์ที่ใช้ในการดำเนินธุรกิจหลัก หรือเพื่อลงทุนในเครื่องจักรและปรับปรุงโรงงาน บริษัทได้เบิกเงินกู้ทั้งจำนวนแล้ว เงินกู้ยืมนี้มีอัตราดอกเบี้ย อัตราโลโบร์ 3 เดือน (LIBOR3M) บวกอัตราร้อยละคงที่ต่อปี ซึ่งจะจ่ายดอกเบี้ยเป็นรายไตรมาสเริ่มจากเดือนที่ 3 นับจากเดือนที่มีการเบิกเงินกู้งวดแรก และชำระคืนเงินต้นเป็นรายไตรมาส จำนวนรวม 10 งวดๆ ละ 1.2 ล้านดอลลาร์สหรัฐอเมริกา โดยเริ่มจ่ายชำระงวดแรกในเดือน ที่ 9 นับจากเดือนแรกที่มีการเบิกเงินกู้งวดแรก โดยจะต้องชำระคืนเงินต้นและดอกเบี้ยให้เสร็จสิ้นภายใน 3 ปี นับจากวันที่มีการเบิกเงินกู้งวดแรก บริษัทเริ่มจ่ายชำระคืนเงินต้นในเดือนกรกฎาคม 2554 และจะชำระเสร็จสิ้นในปี 2557

เมื่อวันที่ 17 พฤศจิกายน 2554 บริษัทได้ทำสัญญาเงินกู้ฉบับแก้ไขเพิ่มเติมโดยขอเปลี่ยนแปลงเงื่อนไขการผ่อนชำระคืนเงินกู้ โดยบริษัท ขอพักการผ่อนชำระคืนเงินต้นและดอกเบี้ยตั้งแต่งวดเดือนธันวาคม 2554 และงวดเดือนมีนาคม 2555 (รวม 2 งวด) และเมื่อครบกำหนดระยะเวลา ผ่อนผันแล้ว บริษัทตกลงจะจ่ายชำระคืนเงินต้นและดอกเบี้ยตามเงื่อนไขเดิมที่ระบุในสัญญาเงินกู้ ตั้งแต่งวดเดือนมิถุนายน 2555 เป็นต้นไป และให้ขยายระยะเวลาการชำระหนี้ตามสัญญาเงินกู้ออกไปอีก 6 เดือน เป็นสิ้นสุดในเดือนมีนาคม 2557 สำหรับดอกเบี้ยที่เกิดขึ้นในช่วงระยะเวลา ผ่อนผันให้หักจากเงินที่บริษัทผ่อนชำระตามเงื่อนไขในสัญญาเงินกู้เมื่อพ้นระยะเวลาผ่อนผันแล้ว โดยให้หักชำระดอกเบี้ยก่อน หากมีเงินเหลือจึงนำไปหักชำระคืนเงินต้น ยอดคงเหลือของเงินกู้ยืม ณ วันที่ 31 ธันวาคม 2555 มีจำนวน 6 ล้านดอลลาร์สหรัฐอเมริกาหรือเท่ากับ 185 ล้านบาท (2554: 10 ล้านดอลลาร์สหรัฐอเมริกาหรือเท่ากับ 306 ล้านบาท)

เงื่อนไขการกู้ยืมข้างต้นเป็นแบบ Negative pledge สัญญากู้เงินข้างต้นได้ระบุข้อปฏิบัติและข้อจำกัดบางประการ เช่น ไม่ก่อให้เกิดภาระผูกพัน หรือจำหน่ายจ่ายโอนทรัพย์สิน และการดำรงอัตราส่วนทางการเงินบางประการ เป็นต้น

17.3 เมื่อวันที่ 18 กันยายน 2552 บริษัท ได้ทำสัญญากู้เงินจำนวนไม่เกิน 12 ล้านดอลลาร์สหรัฐอเมริกากับธนาคารพาณิชย์ เพื่อใช้ในการดำเนินงานของบริษัท บริษัทได้เบิกเงินกู้ทั้งจำนวนแล้ว เงินกู้ยืมดังกล่าวมีอัตราดอกเบี้ย อัตราโลโบร์ (LIBOR) บวกอัตราร้อยละคงที่ต่อปี ซึ่งจะจ่ายดอกเบี้ยเป็นรายไตรมาส โดยจะเริ่มจ่ายชำระดอกเบี้ยในเดือนที่ 3 นับจากวันเบิกเงินกู้ และชำระคืนเงินต้นเป็นรายไตรมาส จำนวนรวม 12 งวดโดยงวดที่ 1 - 11 จ่ายชำระงวดละ 1 ล้านดอลลาร์สหรัฐอเมริกา และในงวดที่ 12 บริษัทจะต้องชำระเงินต้นคงเหลือทั้งจำนวน บริษัทเริ่มจ่ายชำระคืนเงินต้นในเดือนพฤศจิกายน 2552 และชำระเสร็จสิ้นในปี 2555 เงื่อนไขการกู้ยืมเป็นแบบ Negative pledge

เมื่อวันที่ 17 พฤศจิกายน 2554 บริษัทได้ทำสัญญาแก้ไขเพิ่มเติมสัญญาเงินกู้ครั้งที่ 2 โดย เปลี่ยนแปลงตารางการชำระคืนเงินต้นเป็นจ่ายชำระคืนเงินต้นงวดที่ 9 ในวันทำการสุดท้ายของเดือนพฤษภาคม 2555 จำนวน 1 ล้านดอลลาร์สหรัฐอเมริกา และเงินต้นคงเหลือทั้งหมดจ่ายชำระคืนในวันทำการสุดท้ายของเดือนสิงหาคม 2555 ในระหว่างปีปัจจุบัน บริษัทได้ชำระคืนเงินกู้ยืมนี้แล้วทั้งจำนวน (2554: 45 ล้านบาท)

สัญญากู้ยืมเงินข้างต้นได้ระบุข้อปฏิบัติและข้อจำกัดบางประการ เช่น ต้องแจ้งเป็นหนังสือต่อธนาคารหากมีการเปลี่ยนแปลงบุคคลที่อยู่ในคณะกรรมการหรืออำนาจของกรรมการหรือการเปลี่ยนแปลงทุนจดทะเบียน การก่อหรือยอมให้เกิดภาระผูกพันเหนือทรัพย์สินและรายได้ การลดทุนจดทะเบียน การดำรงสัดส่วนการถือหุ้นในบริษัททั้งทางตรงและทางอ้อมของประธานเจ้าหน้าที่บริหารของบริษัท และการดำรงอัตราส่วนทางการเงินบางประการ เป็นต้น

17.4 เมื่อวันที่ 29 ธันวาคม 2554 บริษัทได้ทำสัญญากู้เงินจำนวน 10 ล้านดอลลาร์สหรัฐอเมริกากับธนาคารพาณิชย์แห่งหนึ่ง เพื่อการจัดซื้อจัดหาอุปกรณ์ เครื่องมือ เครื่องจักร และฟื้นฟูสภาพโรงงานที่เสียหายจากการถูกน้ำท่วม เมื่อวันที่ 25 เมษายน 2555 บริษัท ได้เบิกเงินกู้ทั้งจำนวน เงินกู้ยืมนี้มีอัตราดอกเบี้ย อัตราโลโบร์ 3 เดือน (LIBOR3M) บวกอัตราร้อยละคงที่ต่อปี ซึ่งจะจ่ายดอกเบี้ยเป็นรายไตรมาสครบกำหนดสามเดือนแรกนับจากเดือนที่มีการเบิกเงินกู้งวดแรก และชำระคืนเงินต้นเป็นรายไตรมาส จำนวนรวม 12 งวด โดยเริ่มจ่ายชำระงวดแรกในเดือนที่ 15 นับจากเดือนแรกที่มีการเบิกเงินกู้งวดแรก โดยจะต้องชำระคืนเงินต้นและดอกเบี้ยให้เสร็จสิ้นภายใน 48 เดือน นับจากวันที่มีการเบิกเงินกู้งวดแรก เงื่อนไขการกู้ยืมข้างต้นเป็นแบบ Negative pledge ณ วันที่ 31 ธันวาคม 2555 บริษัทมียอดคงเหลือของเงินกู้ยืมจำนวน 114 ล้านบาท

สัญญากู้ยืมเงินข้างต้นได้ระบุข้อปฏิบัติและข้อจำกัดบางประการ เช่น ไม่ก่อให้เกิดภาระผูกพัน หรือจำหน่ายจ่ายโอนทรัพย์สิน และการดำรงอัตราส่วนทางการเงินบางประการ เป็นต้น

- 17.5 เมื่อวันที่ 17 มกราคม 2555 บริษัทได้ทำสัญญากู้เงินใหม่จำนวนเงิน 10 ล้านเหรียญสหรัฐอเมริกากับธนาคารพาณิชย์แห่งหนึ่ง เพื่อใช้ซื้ออุปกรณ์ เครื่องจักร และฟื้นฟูสภาพโรงงานที่เสียหายจากการถูกน้ำท่วม เมื่อวันที่ 1 กุมภาพันธ์ 2555 บริษัทได้เบิกเงินกู้ทั้งจำนวนแล้ว เงินกู้ยืมนี้มีอัตราดอกเบี้ย อัตราลอยตัว 3 เดือน (LIBOR3M) บวกอัตราร้อยละคงที่ต่อปี ซึ่งจะจ่ายดอกเบี้ยเป็นรายไตรมาสครบกำหนดสามเดือนแรกนับจากเดือนที่มีการเบิกเงินกู้งวดแรก และชำระคืนเงินต้นเป็นรายไตรมาส จำนวนรวม 12 งวด โดยเริ่มจ่ายชำระงวดแรกในเดือนที่ 15 นับจากเดือนแรกที่มีการเบิกเงินกู้งวดแรก โดยจะต้องชำระคืนเงินต้นและดอกเบี้ยให้เสร็จสิ้นภายใน 48 เดือน นับจากวันที่มีการเบิกเงินกู้งวดแรก เงื่อนไขการกู้ยืมข้างต้นเป็นแบบ Negative pledge ยอดคงเหลือของเงินกู้ยืม ณ วันที่ 31 ธันวาคม 2555 มีจำนวน 105 ล้านบาท

สัญญากู้ยืมเงินข้างต้นได้ระบุข้อปฏิบัติและข้อจำกัดบางประการ เช่น ไม่ก่อให้เกิดภาระผูกพัน หรือจำหน่ายโอนทรัพย์สิน และการดำรงอัตราส่วนทางการเงินบางประการ เป็นต้น

- 17.6 เมื่อวันที่ 3 เมษายน 2555 บริษัทได้ทำสัญญากู้เงินใหม่จำนวน 300 ล้านบาทกับธนาคารพาณิชย์แห่งหนึ่งเพื่อใช้ซื้ออุปกรณ์ เครื่องจักร และฟื้นฟูสภาพโรงงานที่เสียหายจากการถูกน้ำท่วม บริษัทได้เบิกเงินกู้ทั้งจำนวนแล้ว เงินกู้ยืมนี้มีอัตราดอกเบี้ยสูงสุดของเงินฝากประจำ 3 เดือนบวกอัตราร้อยละคงที่ต่อปี ซึ่งจะจ่ายดอกเบี้ยเป็นรายเดือนครบกำหนดเดือนแรกนับจากวันที่มีการเบิกเงินกู้งวดแรก และชำระคืนเงินต้นเป็นรายไตรมาส จำนวนรวม 12 งวด โดยเริ่มจ่ายชำระงวดแรกในเดือนที่ 5 นับจากเดือนแรกที่มีการเบิกเงินกู้งวดแรก โดยจะต้องชำระคืนเงินต้นและดอกเบี้ยให้เสร็จสิ้นภายใน 48 เดือนนับจากวันที่มีการเบิกเงินกู้งวดแรก เงื่อนไขการกู้ยืมข้างต้นเป็นแบบ Negative pledge ในระหว่างปีปัจจุบัน บริษัทได้ชำระคืนเงินกู้ยืมนี้แล้วทั้งจำนวน

สัญญากู้ยืมเงินข้างต้นได้ระบุข้อปฏิบัติและข้อจำกัดบางประการ เช่น ไม่ก่อให้เกิดภาระผูกพันหรือจำหน่ายโอนทรัพย์สินและการดำรงอัตราส่วนทางการเงินบางประการ เป็นต้น

## 18. หนี้สินตามสัญญาเช่าการเงิน

(หน่วย: พันบาท)

|  | งบการเงินรวมและ<br>งบการเงินเฉพาะกิจการ |         |
|--|---|---------|
|  | 2555                                    | 2554    |
| หนี้สินตามสัญญาเช่าการเงิน   | 3,809                                   | 4,544   |
| หัก: ดอกเบี้ยรอการตัดจำหน่าย   | (359)                                   | (399)   |
| รวม  | 3,450                                   | 4,145   |
| หัก: ส่วนที่ถึงกำหนดชำระภายในหนึ่งปี                                 | (954)                                   | (2,417) |
| หนี้สินตามสัญญาเช่าการเงิน - สุทธิจากส่วนที่ถึงกำหนดชำระภายในหนึ่งปี | 2,496                                   | 1,728   |

บริษัทได้ทำสัญญาเช่าการเงินกับบริษัทอิสระซึ่งเพื่อเช่ายานพาหนะและอุปกรณ์ใช้ในการดำเนินงานของกิจการโดยมีกำหนดการชำระค่าเช่าเป็นรายเดือน อายุของสัญญามีระยะเวลาโดยเฉลี่ยประมาณ 1 ถึง 5 ปี

ณ วันที่ 31 ธันวาคม 2555 บริษัทมีภาระผูกพันที่จะต้องจ่ายค่าเช่าขั้นต่ำตามสัญญาเช่าการเงินดังนี้

(หน่วย: ล้านบาท)

|  | ไม่เกิน 1 ปี | 1-5 ปี | รวม   |
|--|--------------|--------|-------|
| ผลรวมของจำนวนเงินขั้นต่ำที่ต้องจ่ายทั้งสิ้นตามสัญญาเช่า          | 1.1          | 2.7    | 3.8   |
| ดอกเบี้ยตามสัญญาเช่าการเงินรอการตัดบัญชี                         | (0.1)        | (0.2)  | (0.3) |
| มูลค่าปัจจุบันของจำนวนเงินขั้นต่ำที่ต้องจ่ายทั้งสิ้นตามสัญญาเช่า | 1.0          | 2.5    | 3.5   |

## 19. สำรองผลประโยชน์ระยะยาวของพนักงาน

(หน่วย: พันบาท)

|  | งบการเงินรวมและ<br>งบการเงินเฉพาะกิจการ |        |
|--|---|--------|
|  | 2555                                    | 2554   |
| สำรองผลประโยชน์ระยะยาวของพนักงานยกมาต้นปี  | 33,500                                  | 5,520  |
| ผลประโยชน์ระยะยาวของพนักงานในช่วงเปลี่ยนแปลงนโยบายการ<br>บัญชี ซึ่งบันทึกเป็นค่าใช้จ่ายในส่วนของกำไรหรือขาดทุนสำหรับปี | -                                       | 23,251 |
| ต้นทุนบริการในปัจจุบัน   | 22,995                                  | 3,577  |
| ต้นทุนดอกเบี้ย   | 1,764                                   | 1,152  |
| ผลประโยชน์ที่จ่ายในระหว่างปี   | (4,053)                                 | -      |
| ยอดคงเหลือปลายปี   | 54,206                                  | 33,500 |

สมมติฐานที่สำคัญในการประมาณการตามหลักคณิตศาสตร์ประกันภัย ณ วันประเมินสรุปได้ดังนี้

|   | งบการเงินรวมและงบการเงินเฉพาะกิจการ |               |
|---|-------------------------------------|---------------|
|   | 2555                                | 2554          |
|   | (ร้อยละต่อปี)                       | (ร้อยละต่อปี) |
| อัตราคิดลด                                      | 3.8                                 | 4.2           |
| อัตราการขึ้นเงินเดือนในอนาคต                    | 4.0                                 | 4.0           |
| อัตราการเปลี่ยนแปลงในจำนวนพนักงาน (ขึ้นกับอายุ) | 3.0 - 15.0                          | 6.0           |

## 20. ทุนเรือนหุ้น

รายการกระทบบยอดจำนวนหุ้นสามัญ

(หน่วย: หุ้น)

|  | 2555          | 2554          |
|--|---------------|---------------|
| <u>หุ้นสามัญจดทะเบียน</u>                              |               |               |
| จำนวนหุ้นสามัญ ณ วันต้นปี                              | 1,985,178,736 | 1,986,216,815 |
| ลดลงเนื่องจากการยกเลิกสิทธิที่จะซื้อหุ้นสามัญ          | -             | (1,038,079)   |
| จำนวนหุ้นสามัญ ณ วันปลายปี                             | 1,985,178,736 | 1,985,178,736 |
| <u>หุ้นสามัญที่ออกและชำระแล้ว</u>                      |               |               |
| จำนวนหุ้นสามัญ ณ วันต้นปี                              | 1,950,469,236 | 1,938,611,986 |
| เพิ่มทุนหุ้นสามัญจากการแปลงสภาพสิทธิที่จะซื้อหุ้นสามัญ | 10,630,750    | 11,857,250    |
| จำนวนหุ้นสามัญ ณ วันปลายปี                             | 1,961,099,986 | 1,950,469,236 |

หุ้นสามัญจดทะเบียนที่ยังไม่ได้เรียกชำระเป็นหุ้นสามัญที่สำรองไว้เพื่อออกให้ตามการใช้สิทธิตามสิทธิที่จะซื้อหุ้นสามัญตามที่กล่าวไว้ในหมายเหตุ 21

ในระหว่างปีปัจจุบัน ผู้ถือใบสำคัญแสดงสิทธิที่จะซื้อหุ้นสามัญที่ออกให้แก่กรรมการและพนักงาน (ESOP-5) ใช้สิทธิซื้อหุ้นสามัญของบริษัทจำนวน 10,630,750 หน่วย ในราคาใช้สิทธิหุ้นละ 2 บาท คิดเป็นจำนวน 21,261,500 บาท โดยแปลงเป็นหุ้นสามัญจำนวน 10,630,750 หุ้น มูลค่าตราไว้หุ้นละ 1 บาท คิดเป็นจำนวนเงิน 10,630,750 บาท ทำให้บริษัทฯ มีส่วนเกินมูลค่าหุ้นสามัญจากการใช้สิทธิตามใบสำคัญแสดงสิทธิดังกล่าวจำนวน 10,630,750 บาท

บริษัทฯ ได้จดทะเบียนเพิ่มทุนชำระแล้วดังกล่าวกับกระทรวงพาณิชย์ และตลาดหลักทรัพย์แห่งประเทศไทยได้รับหุ้นสามัญข้างต้นของบริษัทฯ เป็นหลักทรัพย์จดทะเบียนแล้ว

## 21. สิทธิที่จะซื้อหุ้นสามัญ

เมื่อวันที่ 28 เมษายน 2553 ที่ประชุมสามัญผู้ถือหุ้นครั้งที่ 1/2553 ได้มีมติอนุมัติให้ออกและเสนอขายใบสำคัญแสดงสิทธิที่จะซื้อหุ้นสามัญ ให้แก่กรรมการและพนักงานของบริษัทฯ ครั้งที่ 5 (ESOP-5) จำนวน 55,000,000 หน่วย โดยไม่คิดมูลค่ามีวัตถุประสงค์เพื่อเป็นการตอบแทนกรรมการและพนักงาน และเป็นการสร้างแรงจูงใจให้ปฏิบัติงานกับบริษัทฯ ต่อไป

ใบสำคัญแสดงสิทธิมีอายุ 4 ปีนับแต่วันที่ออกใบสำคัญแสดงสิทธิ ใบสำคัญแสดงสิทธิ 1 หน่วย จะให้สิทธิในการซื้อหุ้นสามัญได้ 1 หุ้น ในราคาการใช้สิทธิ 2 บาทต่อหุ้น โดยสามารถใช้สิทธิได้ ปีละสองครั้งและในแต่ละปีไม่เกินร้อยละ 25 ของจำนวนใบสำคัญแสดงสิทธิทั้งหมดที่ผู้ถือใบสำคัญแสดงสิทธิแต่ละคนได้รับการจัดสรร หากไม่ได้ใช้สิทธิในงวดใดสามารถนำไปใช้สิทธิในงวดถัดไปได้

การเสนอขายใบสำคัญแสดงสิทธิ (ESOP-5) ได้แจ้งต่อสำนักงานคณะกรรมการกำกับหลักทรัพย์และตลาดหลักทรัพย์เมื่อวันที่ 6 กรกฎาคม 2553

รายการเปลี่ยนแปลงสิทธิที่จะซื้อหุ้นสามัญในระหว่างปี 2555 และ 2554 สรุปได้ดังนี้

|  | ESOP-5(หน่วย) |              |
|--|---------------|--------------|
|  | 2555          | 2554         |
| ยอดยกมา/จำนวนที่ยังไม่ได้ใช้ ณ วันที่ 1 มกราคม | 34,709,500    | 46,566,750   |
| ใช้สิทธิในระหว่างปี                            | (10,630,750)  | (11,857,250) |
| จำนวนที่ยังไม่ได้ใช้ ณ วันที่ 31 ธันวาคม       | 24,078,750    | 34,709,500   |

## 22. หุ้นสามัญซื้อคืน

เมื่อวันที่ 2 กันยายน 2554 ที่ประชุมคณะกรรมการของบริษัทฯ มีมติอนุมัติโครงการซื้อหุ้นคืนเพื่อบริหารทางการเงินและสภาพคล่องส่วนเกินของบริษัทฯ โดยมีรายละเอียดดังนี้

- วงเงินสูงสุดที่จะใช้ในการซื้อหุ้นคืน 275 ล้านบาท
- จำนวนหุ้นที่จะซื้อคืนไม่เกิน 55 ล้านหุ้น มูลค่าที่ตราไว้หุ้นละ 1 บาท จำนวนหุ้นที่จะซื้อคืน คิดเป็นร้อยละ 2.82 ของหุ้นสามัญที่จำหน่ายได้แล้วทั้งหมด ณ วันที่ 2 กันยายน 2554
- บริษัทซื้อหุ้นดังกล่าวในตลาดหลักทรัพย์แห่งประเทศไทย ราคาหุ้นที่ซื้อคืนแต่ละครั้งต้อง ไม่เกินร้อยละ 115 ของราคาปิดของหุ้นเฉลี่ยถ่วงน้ำหนัก 5 วันทำการซื้อขายก่อนหน้าวันที่ ทำรายการซื้อหุ้นคืนแต่ละครั้ง
- ระยะเวลาที่จะซื้อหุ้นคืนตั้งแต่วันที่ 19 กันยายน 2554 ถึงวันที่ 16 มีนาคม 2555
- ระยะเวลาจำหน่ายหุ้นที่ซื้อคืนตั้งแต่วันที่ 17 กันยายน 2555 ถึงวันที่ 16 มีนาคม 2558 (ภายหลัง 6 เดือนนับแต่วันที่ซื้อหุ้นคืนเสร็จสิ้นแต่ต้องไม่เกิน 3 ปี) บริษัทจะจำหน่ายหุ้นทุนที่ซื้อคืนในตลาดหลักทรัพย์แห่งประเทศไทย บริษัทมีนโยบายในการจำหน่ายหุ้นที่ซื้อคืน การตัดหุ้นที่ซื้อคืนและการลดทุน โดยให้เป็นไปตามกฎกระทรวง เรื่อง กำหนดหลักเกณฑ์และวิธีการว่าด้วยการซื้อหุ้นคืน การจำหน่ายหุ้นคืนและการตัดหุ้นที่ซื้อคืน พ.ศ. 2544 บริษัทกำหนดราคาจำหน่ายหุ้นที่ซื้อคืนต้องไม่น้อยกว่าร้อยละ 85 ของราคาปิดของหุ้นเฉลี่ยถ่วงน้ำหนัก 5 วัน ทำการซื้อขายก่อนหน้าวันที่ทำรายการจำหน่ายหุ้นที่ซื้อคืนแต่ละครั้ง
- หุ้นที่บริษัทซื้อคืนจะไม่มีสิทธิในการรับเงินปันผล

|                        | งบการเงินรวมและ<br>งบการเงินเฉพาะกิจการ |            |
|------------------------|---|------------|
|                        | 2555                                    | 2554       |
| จำนวนหุ้นทุน (หุ้น)    | 30,081,800                              | 30,081,800 |
| ราคาเฉลี่ยหุ้นละ (บาท) | 3.77                                    | 3.77       |

ณ วันที่ 31 ธันวาคม 2555 บริษัทฯ มีหุ้นสามัญซื้อคืนจำนวน 114 ล้านบาท ซึ่งจำนวนดังกล่าวแสดงเป็นส่วนหักในส่วนของผู้ถือหุ้นตามวิธีราคาทุน ราคาตลาดของหุ้นสามัญซื้อคืนดังกล่าวซึ่งคำนวณจากราคาปิดของหุ้นในตลาดหลักทรัพย์แห่งประเทศไทย ณ วันที่ทำการสุดท้ายของปีมีมูลค่าประมาณ 124 ล้านบาท (2554: 96 ล้านบาท)

ทั้งนี้ บริษัทฯ ต้องกันกำไรสะสมไว้เป็นเงินสำรองเท่ากับจำนวนเงินที่ได้จ่ายซื้อหุ้นคืนจนกว่าจะมี การจำหน่ายหุ้นที่ซื้อคืนได้หมด หรือลดทุนที่ชำระแล้วโดยวิธีตัดหุ้นซื้อคืนที่จำหน่ายไม่หมดแล้วแต่กรณีนั้น ณ วันที่ 31 ธันวาคม 2555 บริษัทฯ ได้กันกำไรสะสมจำนวน 114 ล้านบาทเป็น เงินสำรองเท่ากับจำนวนเงินที่บริษัทฯ ได้จ่ายซื้อหุ้นคืน รายการดังกล่าวแสดงภายใต้หัวข้อ “กำไรสะสมจัดสรรแล้ว - สำรองสำหรับหุ้นที่บริษัทฯ ซื้อคืน” ในงบแสดงฐานะการเงิน

## 23. สำรองตามกฎหมาย

ภายใต้บทบัญญัติของมาตรา 116 แห่งพระราชบัญญัติบริษัทมหาชนจำกัด พ.ศ. 2535 บริษัทฯ ต้องจัดสรรกำไรสุทธิประจำปีส่วนหนึ่งไว้เป็นทุนสำรองไม่น้อยกว่าร้อยละ 5 ของกำไรสุทธิประจำปีหักด้วยยอดขาดทุนสะสมยกมา (ถ้ามี) จนกว่าทุนสำรองนี้จะมีจำนวนไม่น้อยกว่าร้อยละ 10 ของทุนจดทะเบียน สำรองตามกฎหมายดังกล่าวไม่สามารถนำไปจ่ายเงินปันผลได้

## 24. ค่าใช้จ่ายตามลักษณะ

รายการค่าใช้จ่ายแบ่งตามลักษณะประกอบด้วยรายการค่าใช้จ่ายที่สำคัญดังต่อไปนี้

(หน่วย: พันบาท)

|  | งบการเงินรวม |           | งบการเงินเฉพาะกิจการ |           |
|--|--------------|-----------|----------------------|-----------|
|  | 2555         | 2554      | 2555                 | 2554      |
| เงินเดือนและค่าแรงและผลประโยชน์อื่น ของพนักงาน       | 660,443      | 675,022   | 589,100              | 651,647   |
| ค่าเสื่อมราคา  | 159,652      | 194,562   | 149,024              | 179,564   |
| ค่าเสียหายจากเหตุการณ์อุทกภัย                        | 33,836       | 1,974,465 | 33,836               | 1,974,465 |
| โอนกลับรายการปรับลดราคาทุนของสินค้า                  |              |           |                      |           |
| คงเหลือให้เป็นมูลค่าสุทธิที่จะได้รับ                 | -            | (125,023) | -                    | (125,023) |
| ค่าตัดจำหน่ายสินทรัพย์ไม่มีตัวตน                     | 4,081        | 4,687     | 4,081                | 4,687     |
| โอนกลับขาดทุนจากการด้อยค่าของอุปกรณ์                 | (354,123)    | (7,816)   | (354,123)            | (7,816)   |
| วัตถุดิบและวัสดุสิ้นเปลืองใช้ไป                      | 6,207,448    | 6,602,408 | 5,790,426            | 6,462,076 |
| การเปลี่ยนแปลงในสินค้าสำเร็จรูปและ สินค้าระหว่างผลิต | 108,301      | 91,557    | 87,835               | 95,821    |



## 25. การส่งเสริมการลงทุน

บริษัทฯ ได้รับสิทธิพิเศษทางด้านภาษีจากคณะกรรมการส่งเสริมการลงทุนตามพระราชบัญญัติส่งเสริมการลงทุน พ.ศ. 2520 โดยการอนุมัติของคณะกรรมการส่งเสริมการลงทุนภายใต้เงื่อนไขต่างๆ ที่กำหนดไว้ บริษัทฯ ได้รับสิทธิประโยชน์ทางด้านภาษีอากรที่มีสาระสำคัญดังต่อไปนี้

| รายละเอียด  |                                |                                |                                |   |
|---|--------------------------------|--------------------------------|--------------------------------|---|
| 1. บัตรส่งเสริมเลขที่   | 1069(2)/2547                   | 1065(2)/2550                   | 1686(2)/2550                   | 1296(2)/2554                                      |
| 2. เพื่อส่งเสริมการลงทุนในกิจการ  | ผลิต PCBA, ELECTRONIC PRODUCTS | ผลิต PCBA, ELECTRONIC PRODUCTS | ผลิต PCBA, ELECTRONIC PRODUCTS | ผลิต PCBA, ELECTRONIC PRODUCTS และ HANDMICROPHONE |
| 3. สิทธิประโยชน์สำคัญที่ได้รับ  |                                |                                |                                |   |
| 3.1 ได้รับยกเว้นภาษีเงินได้นิติบุคคลสำหรับกำไรสุทธิที่ได้จากการประกอบกิจการที่ได้รับการส่งเสริมและได้รับยกเว้นไม่ต้องนำเงินปันผลจากกิจการที่ได้รับการส่งเสริมซึ่งได้รับยกเว้นภาษีเงินได้นิติบุคคลไปรวมคำนวณเพื่อเสียภาษี                | 3 ปี<br>(สิ้นสุดแล้ว)          | 5 ปี                           | 5 ปี                           | 5 ปี  |
| 3.2 ได้รับอนุญาตให้หักเงินได้พึงประเมินเป็นจำนวนเท่ากับร้อยละห้าของรายได้ที่เพิ่มขึ้นจากปีก่อนจากการส่งออกเป็นระยะเวลา 10 ปี ทั้งนี้ รายได้จากการส่งออกของปีนั้น ๆ จะต้องไม่ต่ำกว่ารายได้จากการส่งออกเฉลี่ยสามปีย้อนหลัง ยกเว้นสองปีแรก | ไม่ได้รับ                      | ไม่ได้รับ                      | ไม่ได้รับ                      | ไม่ได้รับ   |
| 3.3 ได้รับยกเว้นอากรขาเข้าสำหรับเครื่องจักรตามที่คณะกรรมการพิจารณาอนุมัติ   | ได้รับ                         | ได้รับ                         | ได้รับ                         | ได้รับ  |
| 3.4 ได้รับยกเว้นอากรขาเข้าสำหรับวัตถุดิบและวัสดุจำเป็นที่ต้องนำเข้าจากต่างประเทศเพื่อใช้ในการผลิตเพื่อการส่งออกเป็นระยะเวลา 1 ปี นับตั้งแต่วันนำเข้าวันแรก  | ได้รับ                         | ได้รับ                         | ได้รับ                         | ได้รับ  |
| 4. วันที่เริ่มใช้สิทธิตามบัตรส่งเสริม   |                                |                                |                                |   |
| - วัตถุดิบ  | 20 ก.ค. 2547                   | 24 เม.ย. 2551                  | 30 ส.ค. 2550                   | 1 พ.ค. 2554                                       |
| - เครื่องจักร   | 24 ธ.ค. 2546                   | 27 ธ.ค. 2549                   | 6 มิ.ย. 2550                   | 25 ม.ค. 2554                                      |
| - ภาษีเงินได้   | 7 ต.ค. 2547                    | 14 พ.ค. 2551                   | 18 ต.ค. 2550                   | 13 พ.ค. 2554                                      |

รายได้ของบริษัทสำหรับปีจำแนกตามกิจการที่ได้รับการส่งเสริมและไม่ได้รับการส่งเสริมสามารถสรุปได้ดังต่อไปนี้

(หน่วย: พันบาท)

|                 | กิจการที่ได้รับการส่งเสริม |           | กิจการที่ไม่ได้รับการส่งเสริม |         | รวม       |           |
|-----------------|----------------------------|-----------|-------------------------------|---------|-----------|-----------|
|                 | 2555                       | 2554      | 2555                          | 2554    | 2555      | 2554      |
| รายได้จากการขาย |                            |           |                               |         |           |           |
| ในต่างประเทศ    | 7,203,060                  | 8,123,432 | 189,429                       | 238,227 | 7,392,489 | 8,361,659 |
| รายได้อื่น      | 908,742                    | 46,052    | 218                           | 23,677  | 908,960   | 69,729    |
| รวมรายได้       | 8,111,802                  | 8,169,484 | 189,647                       | 261,904 | 8,301,449 | 8,431,388 |

## 26. กำไรต่อหุ้น

กำไรต่อหุ้นขั้นพื้นฐานคำนวณโดยหารกำไร (ขาดทุน) สำหรับปีที่เป็นของผู้ถือหุ้นของบริษัทฯ (ไม่รวมกำไรขาดทุนเบ็ดเสร็จอื่น) ด้วยจำนวนถัวเฉลี่ยถ่วงน้ำหนักของหุ้นสามัญที่ออกอยู่ในระหว่างปี (โดยสุทธิจากหุ้นสามัญซื้อคืนที่ถือโดยบริษัทฯ ตามที่กล่าวไว้ในหมายเหตุประกอบงบการเงินข้อ 22)

กำไรต่อหุ้นปรับลดคำนวณโดยหารกำไร (ขาดทุน) สำหรับปีที่เป็นของผู้ถือหุ้นของบริษัทฯ (ไม่รวมกำไรขาดทุนเบ็ดเสร็จอื่น) ด้วยผลรวมของจำนวนหุ้นสามัญถัวเฉลี่ยถ่วงน้ำหนักที่ออกอยู่ในระหว่างปี (โดยสุทธิจากหุ้นสามัญซื้อคืนที่ถือโดยบริษัทฯ) กับจำนวนถัวเฉลี่ยถ่วงน้ำหนักของหุ้นสามัญที่บริษัทฯอาจต้องออกเพื่อแปลงหุ้นสามัญเทียบเท่าปรับลดทั้งสิ้นให้เป็นหุ้นสามัญ โดยสมมติว่าได้มีการแปลงเป็นหุ้นสามัญ ณ วันต้นปีหรือ ณ วันออกหุ้นสามัญเทียบเท่า

กำไรต่อหุ้นขั้นพื้นฐานและกำไรต่อหุ้นปรับลด แสดงการคำนวณได้ดังนี้

|  | งบการเงินรวม |             |                       |           |             |        |
|--|--------------|-------------|-----------------------|-----------|-------------|--------|
|  | กำไรสำหรับปี |             | จำนวนหุ้นสามัญ        |           | กำไรต่อหุ้น |        |
|  |              |             | ถัวเฉลี่ยถ่วงน้ำหนัก* |           |             |        |
|  | 2555         | 2554        | 2555                  | 2554      | 2555        | 2554   |
|  | พันบาท       | พันบาท      | พันหุ้น               | พันหุ้น   | บาท         | บาท    |
| กำไรต่อหุ้นขั้นพื้นฐาน   |              |             |                       |           |             |        |
| กำไร (ขาดทุน) ส่วนที่เป็นของผู้ถือหุ้นของบริษัทฯ                   | 1,246,471    | (1,274,924) | 1,925,580             | 1,936,943 | 0.65        | (0.66) |
| ผลกระทบของหุ้นสามัญเทียบเท่าปรับลด                                 |              |             |                       |           |             |        |
| ใบสำคัญแสดงสิทธิ   | -            | -           | 13,605                | 16,417    |             |        |
| กำไรต่อหุ้นปรับลด  |              |             |                       |           |             |        |
| กำไร (ขาดทุน) ที่เป็นผู้ถือหุ้นสามัญสมมติว่ามีการแปลงเป็นหุ้นสามัญ | 1,246,471    | (1,274,924) | 1,939,185             | 1,953,360 | 0.64        | (0.66) |

\* จำนวนหุ้นสามัญถัวเฉลี่ยถ่วงน้ำหนัก (สุทธิจากหุ้นสามัญซื้อคืนที่ถือโดยบริษัทฯ)

|   | งบการเงินเฉพาะกิจการ |             |                       |           |             |        |
|---|----------------------|-------------|-----------------------|-----------|-------------|--------|
|   | กำไรสำหรับปี         |             | จำนวนหุ้นสามัญ        |           | กำไรต่อหุ้น |        |
|   |                      |             | ถัวเฉลี่ยถ่วงน้ำหนัก* |           |             |        |
|   | 2555                 | 2554        | 2555                  | 2554      | 2555        | 2554   |
|   | พันบาท               | พันบาท      | พันหุ้น               | พันหุ้น   | บาท         | บาท    |
| กำไรต่อหุ้นขั้นพื้นฐาน  |                      |             |                       |           |             |        |
| กำไร (ขาดทุน) ส่วนที่   |                      |             |                       |           |             |        |
| เป็นของผู้ถือหุ้นของ  |                      |             |                       |           |             |        |
| บริษัทฯ   | 1,198,296            | (1,274,140) | 1,925,580             | 1,936,943 | 0.62        | (0.66) |
| ผลกระทบของหุ้นสามัญ   |                      |             |                       |           |             |        |
| เทียบเท่าปรับลด   |                      |             |                       |           |             |        |
| ใบสำคัญแสดงสิทธิ  | -                    | -           | 13,605                | 16,417    |             |        |
| กำไรต่อหุ้นปรับลด   |                      |             |                       |           |             |        |
| กำไร (ขาดทุน) ที่เป็นของ  |                      |             |                       |           |             |        |
| ผู้ถือหุ้นสามัญสมมติว่า   |                      |             |                       |           |             |        |
| มีการแปลงเป็นหุ้นสามัญ  | 1,198,296            | (1,274,140) | 1,939,185             | 1,953,360 | 0.62        | (0.66) |
| * จำนวนหุ้นสามัญถัวเฉลี่ยถ่วงน้ำหนัก (สุทธิจากหุ้นสามัญซื้อคืนที่ถือโดยบริษัทฯ) |                      |             |                       |           |             |        |

27. ข้อมูลทางการเงินจำแนกตามส่วนงาน

บริษัทฯและบริษัทย่อยดำเนินกิจการในส่วนงานหลักทางธุรกิจเดียวคือธุรกิจประกอบผลิตภัณฑ์อิเล็กทรอนิกส์ ส่วนงานภูมิศาสตร์คือในประเทศไทย ประเทศสาธารณรัฐประชาชนจีน ประเทศไต้หวันและประเทศเดนมาร์ก ข้อมูลทางการเงินจำแนกตามส่วนงานภูมิศาสตร์ของบริษัทฯและบริษัทย่อยสำหรับปีสิ้นสุดวันที่ 31 ธันวาคม 2555 และ 2554 มีดังต่อไปนี้

|                                      | (หน่วย:ล้านบาท) |       |             |      |          |      |                          |       |              |         |
|--------------------------------------|-----------------|-------|-------------|------|----------|------|--------------------------|-------|--------------|---------|
|                                      | ไทย             |       | จีน/ไต้หวัน |      | เดนมาร์ก |      | รายการตัดบัญชีระหว่างกัน |       | งบการเงินรวม |         |
|                                      | 2555            | 2554  | 2555        | 2554 | 2555     | 2554 | 2555                     | 2554  | 2555         | 2554    |
| รายได้จากภายนอก                      | 7,376           | 8,329 | 328         | 116  | -        | -    | -                        | -     | 7,704        | 8,445   |
| รายได้ระหว่างส่วนงาน                 | 16              | 32    | 96          | 75   | 429      | 582  | (541)                    | (689) | -            | -       |
| รายได้รวม                            | 7,392           | 8,361 | 424         | 191  | 429      | 582  | (541)                    | (689) | 7,704        | 8,445   |
| กำไร (ขาดทุน) จากการดำเนินงาน        |                 |       |             |      |          |      |                          |       |              |         |
| ตามส่วนงาน                           | 656             | 1,030 | (10)        | (17) | (3)      | 1    | 77                       | 68    | 720          | 1,082   |
| รายได้และค่าใช้จ่ายที่ไม่ได้ปันส่วน: |                 |       |             |      |          |      |                          |       |              |         |
| กำไรจากอัตราแลกเปลี่ยน               |                 |       |             |      |          |      |                          |       | 134          | 11      |
| เงินค่าสินไหมทดแทนจากเหตุการณ์       |                 |       |             |      |          |      |                          |       |              |         |
| อุทกภัย                              |                 |       |             |      |          |      |                          |       | 730          | -       |
| รายได้อื่น                           |                 |       |             |      |          |      |                          |       | 51           | 50      |
| ค่าใช้จ่ายในการขาย                   |                 |       |             |      |          |      |                          |       | (119)        | (117)   |
| ค่าใช้จ่ายในการบริหาร                |                 |       |             |      |          |      |                          |       | (192)        | (187)   |
| ค่าเผื่อนหนี้สงสัยจะสูญ              |                 |       |             |      |          |      |                          |       | (4)          | (106)   |
| ค่าเสียหายจากเหตุการณ์อุทกภัย        |                 |       |             |      |          |      |                          |       | (34)         | (1,974) |
| ค่าใช้จ่ายทางการเงิน                 |                 |       |             |      |          |      |                          |       | (38)         | (23)    |
| ภาษีเงินได้นิติบุคคล                 |                 |       |             |      |          |      |                          |       | (2)          | (11)    |
| กำไร (ขาดทุน) สำหรับปี               |                 |       |             |      |          |      |                          |       | 1,246        | (1,275) |

(หน่วย: ล้านบาท)

|                        | ไทย   |       | จีน/ไต้หวัน |      | เดนมาร์ก |      | รายการตัดบัญชี<br>ระหว่างกัน |      | งบการเงินรวม |       |
|------------------------|-------|-------|-------------|------|----------|------|------------------------------|------|--------------|-------|
|                        | 2555  | 2554  | 2555        | 2554 | 2555     | 2554 | 2555                         | 2554 | 2555         | 2554  |
| ที่ดิน อาคารและอุปกรณ์ | 1,426 | 1,050 | 20          | 33   | -        | -    | (60)                         | (60) | 1,386        | 1,023 |
| สินทรัพย์ส่วนกลาง      |       |       |             |      |          |      |                              |      | 3,545        | 2,931 |
| รวมสินทรัพย์           |       |       |             |      |          |      |                              |      | 4,931        | 3,954 |

บริษัทและบริษัทย่อยใช้เกณฑ์ในการกำหนดราคาระหว่างกันตามที่กล่าวไว้ในหมายเหตุประกอบ งบการเงินข้อ 6

## 28. กองทุนสำรองเลี้ยงชีพ

บริษัทและพนักงานบริษัทได้ร่วมกันจัดตั้งกองทุนสำรองเลี้ยงชีพขึ้นตามพระราชบัญญัติกองทุนสำรองเลี้ยงชีพ พ.ศ. 2530 ซึ่งประกอบด้วยเงินที่พนักงานจ่ายสะสมเป็นรายเดือนในอัตราร้อยละ 3 ของเงินเดือนพนักงานและเงินที่บริษัทจ่ายสมทบให้อัตราร้อยละ 3 ถึง 5 และจะจ่ายให้แก่พนักงานเมื่อพนักงานนั้นออกจากงานตามระเบียบว่าด้วยกองทุนของบริษัทฯ ในระหว่างปี 2555 บริษัทฯได้จ่ายเงินสมทบกองทุนเป็นจำนวนเงิน 8 ล้านบาท (2554: 8 ล้านบาท)

## 29. เงินปันผล

เงินปันผลที่ประกาศจ่ายในปี 2554 ประกอบด้วย:

| เงินปันผล                             | อนุมัติโดย   | เงินปันผลจ่าย<br>(ล้านบาท) | เงินปันผลต่อหุ้น<br>(บาท) |
|---------------------------------------|--|----------------------------|---------------------------|
| เงินปันผลจากผลการดำเนินงาน<br>ปี 2554 | ที่ประชุมสามัญประจำปี<br>ผู้ถือหุ้นครั้งที่ 1/2554 | 204                        | 0.11                      |

## 30. การผูกพันและหนี้สินที่อาจเกิดขึ้น

### 30.1 การผูกพันเกี่ยวกับรายจ่ายฝ่ายทุน

- ก) ณ วันที่ 31 ธันวาคม 2555 บริษัทฯ มีรายจ่ายฝ่ายทุนที่เกี่ยวข้องกับการติดตั้งอุปกรณ์จำนวนเงิน 19 ล้านบาท (2554: 4 ล้านบาท)
- ข) บริษัทฯและบริษัทย่อยมีส่วนของเงินลงทุนที่ยังไม่เรียกชำระดังต่อไปนี้

|                            | จำนวนเงิน                          |
|----------------------------|------------------------------------|
| บริษัทย่อยในต่างประเทศ     |                                    |
| - Globe Vision Corp.       | 9,300,000 เหรียญสหรัฐ/ดอลลาร์สหรัฐ |
| - Shi Wei Electronics (HK) | 9,999 เหรียญสหรัฐ/ดอลลาร์สหรัฐ     |

### 30.2 การผูกพันเกี่ยวกับสัญญาเช่าดำเนินงาน

- ก) บริษัทฯได้เข้าทำสัญญาเช่าดำเนินงานที่เกี่ยวข้องกับการเช่าที่ดิน พื้นที่ในอาคาร รถยนต์และอุปกรณ์และสัญญาบริการ อายุของสัญญา มีระยะเวลาดังแต่ 1 ถึง 3 ปี
- ณ วันที่ 31 ธันวาคม 2555 บริษัทฯมีจำนวนเงินขั้นต่ำที่ต้องจ่ายในอนาคตทั้งสิ้นภายใต้สัญญาเช่าดำเนินงานที่บอกเลิกไม่ได้ดังนี้

| จ่ายชำระภายใน | ล้านบาท |
|---------------|---------|
| ภายใน 1 ปี    | 11      |
| 1 ถึง 3 ปี    | 4       |

- ข) บริษัทย่อยในประเทศจีนมีสัญญาเช่าดำเนินงานที่บอกเลิกไม่ได้โดยมีค่าเช่าขั้นต่ำ 4.0 ล้านหยวนเร็นมินบี สัญญาสิ้นสุดวันที่ 31 สิงหาคม 2556 โดยมีรายละเอียดดังนี้

|               | ล้านหยวนเร็นมินบี |
|---------------|-------------------|
| จ่ายชำระภายใน |                   |
| ภายใน 1 ปี    | 1                 |

- ค) บริษัทย่อยมีสัญญาเช่าที่ดินและอาคารในเขตปกครองพิเศษฮ่องกงแห่งสาธารณรัฐประชาชนจีน สัญญาดังกล่าวมีกำหนดระยะเวลา 1 ปี เริ่มตั้งแต่วันที่ 10 เมษายน 2555 โดยเสียค่าเช่าเดือนละ 15,600 หยวนเร็นมินบี
- ง) บริษัทย่อยในประเทศไต้หวันมีสัญญาเช่าอาคารเป็นระยะเวลา 1 ปี เริ่มตั้งแต่วันที่ 1 ธันวาคม 2555 โดยเสียค่าเช่าเดือนละ 100,000 เหรียญไต้หวัน

### 30.3 การค้าประกัน

- ก) บริษัทมีหนี้สินที่อาจจะเกิดขึ้นจากการที่ธนาคารในประเทศหลายแห่งออกหนังสือค้าประกันให้กับหน่วยงานราชการ รัฐวิสาหกิจและบริษัทอื่นจำนวนเงินรวมประมาณ 27 ล้านบาท (2554: 11 ล้านบาท)
- ข) บริษัทได้ออกหนังสือค้าประกันให้กับธนาคารเพื่อค้าประกันเงินกู้ให้แก่บริษัทย่อยในต่างประเทศจำนวน 5 ล้านดอลลาร์สหรัฐอเมริกา (31 ธันวาคม 2554: 3 ล้านดอลลาร์สหรัฐอเมริกา และ 90 ล้านบาท)

### 30.4 การเรียกค่าชดเชยความเสียหายจากลูกค้า

- ก) ในเดือนธันวาคม 2554 บริษัทได้รับจดหมายจากลูกค้ารายหนึ่งเพื่อเรียกค่าชดเชยความเสียหายของสินค้าและอุปกรณ์ที่เก็บไว้ที่บริษัทซึ่งเสียหายจากน้ำท่วมจำนวน 4 ล้านดอลลาร์สหรัฐอเมริกา อย่างไรก็ตาม ที่ปรึกษากฎหมายของบริษัทได้ให้ความเห็นว่า บริษัทไม่มีภาระต้องชดเชยค่าเสียหายดังกล่าวเนื่องจากเป็นเหตุสุดวิสัยจากภัยธรรมชาติ อย่างไรก็ตาม บริษัทตั้งค่าเพื่อความเสียหายของสินค้าและอุปกรณ์ดังกล่าวแล้ว
- ข) ณ วันที่ 31 ธันวาคม 2555 บริษัทมีคดีความที่ถูกฟ้องร้องให้ชำระค่าเสียหายโดยมีทุนทรัพย์คิดเป็นจำนวนเงินรวมประมาณ 2 ล้านบาท บริษัทได้บันทึกหนี้สินนี้แล้ว ขณะนี้คดีอยู่ในระหว่างการพิจารณาของศาล

### 30.5 ภาระผูกพันอื่น

ณ วันที่ 31 ธันวาคม 2555 บริษัท มีสินค้าของลูกค้าที่เก็บไว้ที่บริษัทแต่ยังไม่ได้นำไปใช้ในการผลิตคิดเป็นจำนวนเงิน 94 ล้านบาท (2554: 85 ล้านบาท)

## 31. เครื่องมือทางการเงิน

### 31.1 นโยบายการบริหารความเสี่ยง

เครื่องมือทางการเงินที่สำคัญของบริษัทตามทีนิยามอยู่ในมาตรฐานการบัญชีฉบับที่ 107 “การแสดงรายการและการเปิดเผยข้อมูลสำหรับเครื่องมือทางการเงิน” ประกอบด้วย เงินสดและรายการเทียบเท่าเงินสด เงินลงทุนชั่วคราว ลูกหนี้การค้า เจ้าหนี้การค้าและเจ้าหนี้อื่น หนี้สินตามสัญญาเช่าการเงิน เงินกู้ยืมระยะสั้นและเงินกู้ยืมระยะยาวจากธนาคาร บริษัทมีความเสี่ยงที่เกี่ยวข้องกับเครื่องมือทางการเงินดังกล่าว และนโยบายการบริหารความเสี่ยงดังนี้

#### ความเสี่ยงด้านการให้สินเชื่อ

บริษัทมีความเสี่ยงด้านการให้สินเชื่อที่เกี่ยวข้องกับลูกหนี้การค้า เงินให้กู้ยืม ฝ่ายบริหารควบคุมความเสี่ยงนี้โดยการกำหนดให้นโยบายและวิธีการในการควบคุมสินเชื่อที่เหมาะสม ดังนั้น บริษัทจึงไม่คาดว่าจะได้รับความเสียหายที่เป็นสาระสำคัญจากการให้สินเชื่อ นอกจากนี้การให้สินเชื่อของบริษัทไม่มีการกระจุกตัว เนื่องจากบริษัทมีฐานของลูกค้าที่หลากหลายและมีอยู่จำนวนมากรายจ่ายจำนวนเงินสูงสุดที่บริษัทอาจต้องสูญเสียจากการให้สินเชื่อคือมูลค่าตามบัญชีของลูกหนี้และเงินให้กู้ยืมที่แสดงอยู่ในงบแสดงฐานะการเงิน

#### ความเสี่ยงจากอัตราดอกเบี้ย

บริษัทมีความเสี่ยงจากอัตราดอกเบี้ยที่สำคัญอันเกี่ยวข้องกับเงินฝากธนาคาร เงินกู้ยืมระยะสั้นและเงินกู้ยืมระยะยาวที่มีดอกเบี้ยอย่างไรก็ตาม เนื่องจากสินทรัพย์และหนี้สินทางการเงิน ส่วนใหญ่มีอัตราดอกเบี้ยที่ปรับขึ้นลงตามอัตราตลาด หรือมีอัตราดอกเบี้ยคงที่ซึ่งใกล้เคียงกับ อัตราตลาดในปัจจุบัน ความเสี่ยงจากอัตราดอกเบี้ยของบริษัท จึงอยู่ในระดับต่ำ

ณ วันที่ 31 ธันวาคม 2555 ลิขทรัพย์และหนี้สินทางการเงินที่สำคัญสามารถจัดตามประเภทอัตราดอกเบี้ย และสำหรับลิขทรัพย์และหนี้สินทางการเงินที่มีอัตราดอกเบี้ยคงที่สามารถแยกตามวันที่ครบกำหนด หรือ วันที่มีการกำหนดอัตราดอกเบี้ยใหม่ (หากวันที่มีการกำหนดอัตราดอกเบี้ยใหม่ถึงก่อน) ได้ดังนี้

(หน่วย: ล้านบาท)

|                                    | งบการเงินรวม                                |                    |        |       |                    |   |   |            |
|------------------------------------|---|--------------------|--------|-------|--------------------|---|---|------------|
|                                    | อัตราดอกเบี้ย<br>ปรับขึ้นลงตาม<br>อัตราตลาด | อัตราดอกเบี้ยคงที่ |        |       | ไม่มีอัตราดอกเบี้ย | รวม                                       | อัตราดอกเบี้ยถัวเฉลี่ย<br>(ร้อยละต่อปี) |            |
|                                    |   | น้อยกว่า<br>1 ปี   | 1-5 ปี |       |                    |   | อัตราลอยตัว                             | อัตราคงที่ |
|                                    |   |                    |        |       |                    |   |   |            |
|                                    |   |                    |        |       |                    |   |   |            |
| <b>สินทรัพย์ทางการเงิน</b>         |   |                    |        |       |                    |   |   |            |
| เงินสดและรายการเทียบเท่าเงินสด     | 566   | -                  | -      | 1     | 567                | -   | -                                       |            |
| เงินลงทุนชั่วคราว                  | 100   | 110                | -      | -     | 210                | -   | 2.10, 3.65                              |            |
| ลูกหนี้การค้า                      | -   | -                  | -      | 1,511 | 1,511              | -   | -                                       |            |
| <b>หนี้สินทางการเงิน</b>           |   |                    |        |       |                    |   |   |            |
| เจ้าหนี้การค้าและเจ้าหนี้อื่น      | -   | -                  | -      | 1,617 | 1,617              | -   | -                                       |            |
| เงินกู้ยืมระยะสั้นจากสถาบันการเงิน | -   | 95                 | -      | -     | 95                 | -   | 5.10 - 7.57                             |            |
| เงินกู้ยืมระยะยาวจากธนาคาร         | 552   | -                  | -      | -     | 552                | LIBOR + 1.5<br>LIBOR + 2.1<br>LIBOR + 2.9 | -                                       |            |
| หนี้สินตามสัญญาเช่าการเงิน         | -   | 2                  | 1      | -     | 3                  | -   | 2.4 - 6.3<br>(หน่วย: ล้านบาท)           |            |

|                                    | งบการเงินเฉพาะกิจการ                            |                    |        |                        |                 |                                     |   |  |
|------------------------------------|---|--------------------|--------|------------------------|-----------------|-------------------------------------|---|--|
|                                    | อัตราดอกเบี้ย<br><br>ปรับขึ้นลงตาม<br>อัตราตลาด | อัตราดอกเบี้ยคงที่ |        |                        |                 | รวม                                 | อัตราดอกเบี้ยถัวเฉลี่ย<br>(ร้อยละต่อปี) |  |
|                                    |   | น้อยกว่า<br>1 ปี   | 1-5 ปี | ไม่มีอัตรา<br>ดอกเบี้ย | อัตรา<br>ลอยตัว |                                     | อัตราคงที่                              |  |
|                                    |   |                    |        |                        |                 |                                     |   |  |
| <b>สินทรัพย์ทางการเงิน</b>         |   |                    |        |                        |                 |                                     |   |  |
| เงินสดและรายการเทียบเท่า<br>เงินสด | 528   | -                  | -      | 1                      | 529             | -                                   | -                                       |  |
| เงินลงทุนชั่วคราว                  | 100   | 110                | -      | -                      | 210             | -                                   | 2.10, 3.65                              |  |
| ลูกหนี้การค้า                      | -   | -                  | -      | 1,442                  | 1,442           | -                                   | -                                       |  |
| ลูกหนี้อื่น - บริษัทย่อย           | -   | -                  | -      | 57                     | 57              | -                                   | -                                       |  |
| <b>หนี้สินทางการเงิน</b>           |   |                    |        |                        |                 |                                     |   |  |
| เจ้าหนี้การค้าและเจ้าหนี้อื่น      | -   | -                  | -      | 1,577                  | 1,577           | -                                   | -                                       |  |
| เงินกู้ยืมระยะยาวจากธนาคาร         | 552   | -                  | -      | -                      | 552             | LIBOR+1.5<br>LIBOR+2.1<br>LIBOR+2.9 | -                                       |  |
| หนี้สินตามสัญญาเช่าการเงิน         | -   | 2                  | 1      | -                      | 3               | -                                   | 2.4 - 6.3                               |  |



บริษัทได้ตกลงทำสัญญาแลกเปลี่ยนอัตราดอกเบี้ยเพื่อเป็นเครื่องมือบริหารความเสี่ยงที่เกี่ยวข้องกับหนี้สินทางการเงินที่มีอัตราดอกเบี้ยที่ปรับขึ้นลงตามอัตราตลาด รายละเอียดของเงินกู้ยืม ระยะยาวแสดงไว้ในหมายเหตุประกอบงบการเงินข้อ 17 ขณะที่รายละเอียดของสัญญาแลกเปลี่ยนอัตราดอกเบี้ยที่ยังคงมีผลบังคับ ณ วันที่ 31 ธันวาคม 2555 มีดังนี้

บริษัทได้ทำสัญญาแลกเปลี่ยนอัตราดอกเบี้ยซึ่งมียอดคงเหลือ ณ วันที่ 31 ธันวาคม 2555 จำนวน 9.6 ล้านดอลลาร์สหรัฐอเมริกากับธนาคารสองแห่ง สัญญาดังกล่าวมีระยะเวลา 3 ปี ครบกำหนดในเดือนกันยายน 2556 และธันวาคม 2556 ณ วันครบกำหนดในแต่ละงวด บริษัท จะจ่ายดอกเบี้ยให้กับธนาคารด้วยอัตราดอกเบี้ยคงที่ตามที่กำหนดในสัญญา (ร้อยละ 2.2 และร้อยละ 2.9 ต่อปี) และธนาคารจะจ่ายดอกเบี้ยให้กับบริษัทในอัตราดอกเบี้ยลอยตัวบวกอัตราที่กำหนด โดยมีเงื่อนไขอื่น ๆ ตามที่ระบุในสัญญา บริษัทมีผลขาดทุนที่ยังไม่เกิดขึ้นของสัญญาข้างต้น หากบริษัทบันทึกตามมูลค่ายุติธรรมเป็นจำนวนเงินประมาณ 1 ล้านบาท (2554: 2 ล้านบาท)

### ความเสี่ยงจากอัตราแลกเปลี่ยน

บริษัทมีความเสี่ยงจากอัตราแลกเปลี่ยนที่สำคัญอันเกี่ยวเนื่องจากการซื้อหรือขายสินค้า และการให้กู้ยืมเงินเป็นเงินตราต่างประเทศ บริษัทได้ตกลงทำสัญญาซื้อขายเงินตราต่างประเทศล่วงหน้า และสัญญาใช้สิทธิเลือกซื้อขายเงินตราต่างประเทศซึ่งส่วนใหญ่มีอายุสัญญาไม่เกินหนึ่งปีเพื่อใช้เป็นเครื่องมือในการบริหารความเสี่ยง

ณ วันที่ 31 ธันวาคม 2555 บริษัทมียอดคงเหลือของสินทรัพย์และหนี้สินทางการเงินที่เป็นสกุลเงินตราต่างประเทศดังนี้

| สกุลเงิน                      | สินทรัพย์<br>ทางการเงิน<br>(ล้าน) | หนี้สิน<br>ทางการเงิน<br>(ล้าน) | อัตราแลกเปลี่ยนเฉลี่ย<br>ณ วันที่ 31 ธันวาคม 2555<br>(บาทต่อหน่วยเงินตราต่างประเทศ) |
|-------------------------------|-----------------------------------|---------------------------------|---|
| <u>ครบกำหนดภายในหนึ่งปี</u>   |                                   |                                 |   |
| เหรียญสหรัฐอเมริก             | 55                                | 64                              | 30.63   |
| ยูโร                          | 7                                 | 6                               | 40.56   |
| เยน                           | 50                                | 158                             | 0.35  |
| โครนเดนมาร์ก                  | -                                 | 2                               | 5.44  |
| โครนสวีเดน                    | -                                 | 1                               | 4.71  |
| <u>ครบกำหนดมากกว่าหนึ่งปี</u> |                                   |                                 |   |
| เหรียญสหรัฐอเมริก             | -                                 | 3                               | 30.63   |

ณ วันที่ 31 ธันวาคม 2555 บริษัทมีสัญญาซื้อขายเงินตราต่างประเทศล่วงหน้าคงเหลือดังนี้

| สกุลเงิน           | จำนวนที่ซื้อ | จำนวนที่ขาย | อัตราแลกเปลี่ยนตามสัญญาของ     |               |
|--------------------|--------------|-------------|--------------------------------|---------------|
|                    |              |             | จำนวนที่ซื้อ                   | จำนวนที่ขาย   |
|                    | (ล้าน)       | (ล้าน)      | (บาทต่อหน่วยเงินตราต่างประเทศ) |               |
| เหรียญสหรัฐอเมริกา | 1            | 17          | 30.60 - 31.00                  | 30.66 - 31.56 |
| ยูโร               | -            | 2           | -                              | 39.60 - 40.67 |
| เยน                | -            | 50          | -                              | 0.36 - 0.37   |

ณ วันที่ 31 ธันวาคม 2555 บริษัทมีสัญญาใช้สิทธิเลือกซื้อขายเงินตราต่างประเทศคงเหลือดังนี้

| สกุลเงิน           | จำนวนที่ซื้อ | จำนวนที่ขาย | อัตราแลกเปลี่ยนตามสัญญาของ     |               |
|--------------------|--------------|-------------|--------------------------------|---------------|
|                    |              |             | จำนวนที่ซื้อ                   | จำนวนที่ขาย   |
|                    | (ล้าน)       | (ล้าน)      | (บาทต่อหน่วยเงินตราต่างประเทศ) |               |
| เหรียญสหรัฐอเมริกา | 1            | 78          | 30.20 - 30.73                  | 30.66 - 32.00 |
| ยูโร               | -            | 12          | -                              | 39.10 - 41.10 |

สัญญาดังกล่าวมีวันครบกำหนดสัญญาระหว่างวันที่ 4 มกราคม 2556 ถึงวันที่ 9 ตุลาคม 2556 บริษัทมีผลขาดทุนที่ยังไม่เกิดขึ้นของสัญญาข้างต้น หากบริษัทบันทึกตามมูลค่ายุติธรรมเป็นจำนวนเงินประมาณ 32 ล้านบาท

31.2 มูลค่ายุติธรรมของเครื่องมือทางการเงิน

เนื่องจากสินทรัพย์และหนี้สินทางการเงินส่วนใหญ่ของบริษัทฯจัดอยู่ในประเภทระยะสั้น เงินให้กู้ยืมและเงินกู้ยืมมีอัตราดอกเบี้ยใกล้เคียงกับอัตราดอกเบี้ยในตลาด บริษัทฯจึงประมาณมูลค่ายุติธรรมของสินทรัพย์และหนี้สินทางการเงินใกล้เคียงกับมูลค่าตามบัญชีที่แสดงในงบแสดงฐานะการเงิน

มูลค่ายุติธรรม หมายถึง จำนวนเงินที่ผู้ซื้อและผู้ขายตกลงแลกเปลี่ยนสินทรัพย์กันหรือจ่ายชำระหนี้สินในกรณีที่ทั้งสองฝ่ายมีความรอบรู้และเต็มใจในการแลกเปลี่ยนและสามารถต่อรองราคากันได้อย่างเป็นอิสระในลักษณะที่ไม่มีมีความเกี่ยวข้องกัน วิธีการกำหนดมูลค่ายุติธรรมขึ้นอยู่กับลักษณะของเครื่องมือทางการเงิน มูลค่ายุติธรรมจะกำหนดจากราคาตลาดล่าสุด หรือกำหนดขึ้นโดยใช้เกณฑ์การวัดมูลค่าที่เหมาะสม

32. การบริหารจัดการทุน

วัตถุประสงค์ในการบริหารจัดการทุนที่สำคัญของบริษัทฯ คือการจัดให้มีซึ่งโครงสร้างทุนที่เหมาะสมเพื่อสนับสนุนการดำเนินธุรกิจของบริษัทฯและเสริมสร้างมูลค่าการถือหุ้นให้กับผู้ถือหุ้น โดย ณ วันที่ 31 ธันวาคม 2555 กลุ่มบริษัทมีอัตราส่วนหนี้สินต่อทุนเท่ากับ 0.96:1 (2554: 2.16:1) และเฉพาะบริษัทมีอัตราส่วนหนี้สินต่อทุนเท่ากับ 0.89:1 (2554: 1.97:1)

33. การอนุมัติงบการเงิน

งบการเงินนี้ได้รับอนุมัติให้ออกโดยคณะกรรมการบริษัทฯ เมื่อวันที่ 21 กุมภาพันธ์ 2556

คำตอบแทนผู้สอบบัญชี

ในรอบบัญชีสิ้นสุด ณ วันที่ 31 ธันวาคม 2555 บริษัท เอลวีโอ จำกัด (มหาชน) และ บริษัทย่อย ได้จ่ายคำตอบแทนผู้สอบบัญชีดังนี้

| คำตอบแทนผู้สอบบัญชีปี 2555                 | บมจ. เอลวีโอ  | Globe Vision Co., Ltd. | SVI China Ltd. | SVI Electronics (Tianjin) Co., Ltd. | SHI WEI Electronics (Hong Kong) | SVI A/S     | Northtec Co., Ltd |
|--|---------------|------------------------|----------------|-------------------------------------|---------------------------------|-------------|-------------------|
| ค่าสอบบัญชี                                | 1,170,000 บาท | 50,000 บาท             | 104,203 บาท    | 502,888 บาท                         | 132,257 บาท                     | 437,315 บาท | 313,228 บาท       |
| ค่าตรวจสอบโครงการที่ได้รับส่งเสริมการลงทุน | 250,000 บาท   | ไม่มี                  | ไม่มี          | ไม่มี                               | ไม่มี                           | ไม่มี       | ไม่มี             |
| ค่าบริการอื่น                              | ไม่มี         | ไม่มี                  | ไม่มี          | ไม่มี                               | ไม่มี                           | ไม่มี       | ไม่มี             |
| ค่าบริการอื่นที่จะต้องจ่ายในอนาคต          | ไม่มี         | ไม่มี                  | ไม่มี          | ไม่มี                               | ไม่มี                           | ไม่มี       | ไม่มี             |

นักลงทุนสัมพันธ์

แผนกนักลงทุนสัมพันธ์ของบริษัทฯ ทำหน้าที่เป็นสื่อกลางในการสื่อสารข้อมูลสำคัญที่ถูกต้องเกี่ยวกับบริษัทฯ ทั้งข้อมูลทั่วไป และข้อมูลทางการเงิน เช่น ลักษณะการประกอบธุรกิจ การจัดการ กิจกรรมต่างๆ รายละเอียดทั่วไป รวมถึงข้อมูลผลประกอบการ (ที่เปิดเผยต่อสาธารณะแล้ว) โดยมีจุดประสงค์ที่สะท้อนมูลค่าที่แท้จริงของบริษัทฯไปยังตลาดหลักทรัพย์ อันจะเป็นประโยชน์แก่ผู้ถือหุ้น นักลงทุน สถาบัน นักวิเคราะห์หลักทรัพย์ หน่วยงานที่เกี่ยวข้อง สื่อมวลชน และประชาชนทั่วไป กิจกรรมนักลงทุนสัมพันธ์ถือเป็นกิจกรรมที่สำคัญที่จะช่วยส่งเสริมการกำกับดูแลกิจการที่ดีของบริษัทฯตามหลักบรรษัทภิบาลที่ดี

แนวทางการเปิดเผยข้อมูล

บริษัทฯให้ความสำคัญต่อการเปิดเผยข้อมูลที่มีความถูกต้องครบถ้วนและโปร่งใสให้กับผู้ถือหุ้นทุกรายและผู้ลงทุนทั่วไป อย่างเสมอภาคและเป็นไปตามมาตรฐานและกฎเกณฑ์ที่กำหนดโดยสำนักงานคณะกรรมการกำกับหลักทรัพย์และตลาดหลักทรัพย์ และตลาดหลักทรัพย์แห่งประเทศไทย บริษัทฯ มีมาตรการในการดูแลการใช้และเปิดเผยข้อมูลภายใน โดยถ้ากรรมการและผู้บริหารได้รับทราบข้อมูลภายในที่เป็นสาระสำคัญ อันจะมีผลต่อการเปลี่ยนแปลงราคาหลักทรัพย์ กรรมการและผู้บริหารจะต้องระงับการซื้อขายหลักทรัพย์ของบริษัทฯ ในช่วงระยะเวลาที่เหมาะสม ก่อนที่ข้อมูลภายในนั้นจะถูกเปิดเผยต่อสาธารณชน และจะต้องไม่เปิดเผยข้อมูลที่เป็นการประมาณการงบการเงินรายปี/รายไตรมาส ในกรณียังไม่ได้เปิดเผยผ่านระบบตลาดหลักทรัพย์ฯ

การจัดประชุมผู้ถือหุ้น นักวิเคราะห์ และพบสื่อ

เอลวีโอได้ให้ความสำคัญอย่างยิ่งในองค์ประกอบต่างๆ ของการประชุมผู้ถือหุ้นเพื่อให้เกิดความเท่าเทียมกันในระหว่าง ผู้ถือหุ้น อันได้แก่ การกำหนดวัน เวลา และสถานที่ประชุมที่ไม่เป็นอุปสรรคในการเข้าร่วมประชุมของผู้ถือหุ้น การส่งหนังสือเชิญประชุมเสนอให้แก่ผู้ถือหุ้นก่อนการประชุมล่วงหน้าตามที่กฎหมายกำหนด โดยมักกำหนดให้มีการประชุมผู้ถือหุ้นประจำปีในช่วงเดือนเมษายน นอกจากนี้ยังให้ความสำคัญกับการจัดประชุมนักวิเคราะห์หลักทรัพย์รวมถึงการเปิดโอกาสให้นักวิเคราะห์ทั้งไทยและต่างประเทศ และสื่อมวลชนเข้าพบผู้บริหารระดับสูง เพื่อสัมภาษณ์ แลกเปลี่ยน และรับทราบข้อมูลที่เป็นจริงของบริษัทฯที่สามารถเปิดเผยได้ ในช่วงเวลาที่เหมาะสมเป็นระยะๆ

## การรายงานผลประกอบการปี 2555

นักลงทุนสามารถค้นหาข้อมูลเกี่ยวกับบริษัทฯ รายงานประจำปี และผลประกอบการระหว่างกาลทั้งภาษาไทยและอังกฤษได้ที่เว็บไซต์นักลงทุนสัมพันธ์ : <http://investorrelations.svi.co.th>

### ติดต่อแผนกนักลงทุนสัมพันธ์

ที่อยู่: 142 หมู่ที่ 5 ถนนติวานนท์ ตำบลบางกะดี อำเภอเมืองปทุมธานี จังหวัดปทุมธานี 12000

โทรศัพท์: (66) 2963-9101 ต่อ 1804

โทรสาร: (66) 2963-9070-1

อีเมล: [ir@svi.co.th](mailto:ir@svi.co.th)

เว็บไซต์นักลงทุนสัมพันธ์: <http://investorrelations.svi.co.th>

### ข้อมูลทั่วไป

|                        |   |   |
|------------------------|---|---|
| ชื่อบริษัท             | : | บริษัท เอสวีไอ จำกัด (มหาชน)  |
| ประเภทธุรกิจ           | : | ดำเนินธุรกิจให้บริการแบบครบวงจรในการประกอบสินค้าประเภทวงจรไฟฟ้าสำเร็จรูป และผลิตภัณฑ์อิเล็กทรอนิกส์ (Electronics Manufacturing Services - EMS) แก่ลูกค้าที่เป็นเจ้าของผลิตภัณฑ์ต้นแบบ (Original Equipment Manufacturer - OEM) โดยมีกลุ่มลูกค้ารายใหญ่ในยุโรป สหรัฐอเมริกา และภูมิภาคอื่นๆ   |
| เลขทะเบียนบริษัท       | : | 0107537001790 (เดิมเลขที่ บมจ. 426)   |
| ทุนจดทะเบียน           | : | 1,985,178,736 บาท   |
| ทุนที่เรียกชำระแล้ว    | : | 1,961,099,986 บาท   |
| หุ้นสามัญ              | : | 1,961,099,986 หุ้น  |
| มูลค่าที่ตราไว้        | : | 1 บาท   |
| ที่ตั้ง                | : | <b>ประเทศไทย</b><br><b>สำนักงานใหญ่</b><br>142 หมู่ที่ 5 ถนนติวานนท์ ตำบลบางกะดี อำเภอเมืองปทุมธานี<br>จังหวัดปทุมธานี 12000<br>โทรศัพท์ (66) 2963-9101<br>โทรสาร (66) 2963-9070-1<br><b>สาขาที่นิคมอุตสาหกรรมบางกะดี</b><br>141 หมู่ที่ 5 ถนนติวานนท์ ตำบลบางกะดี อำเภอเมืองปทุมธานี<br>จังหวัดปทุมธานี 12000<br><b>สาขาที่ถนนแจ้งวัฒนะ</b><br>33/10 หมู่ที่ 4 ซอยแจ้งวัฒนะ-ปากเกร็ด 40<br>ถนนแจ้งวัฒนะ ตำบลบางตลาด อำเภอปากเกร็ด<br>จังหวัดนนทบุรี 11120<br>โทรศัพท์ (66) 2574-5671<br>โทรสาร (66) 2574-5672-3<br><b>ต่างประเทศ</b><br><b>โรงงานที่เมืองเทียนจิน ประเทศจีน</b><br>6-C/D, Zhongxiaoyuan, Micro-Electronic Industrial Park<br>Jin Gang Highway, Xiquing District, Tianjin, P.R. China<br>โทรศัพท์ (86) 22-2388-5699<br>โทรสาร (86) 22-2388-5686 |
| อีเมล                  | : | <a href="mailto:office@svi.co.th">office@svi.co.th</a>  |
| เว็บไซต์               | : | <a href="http://www.svi.co.th">http://www.svi.co.th</a>   |
| ข้อมูลนักลงทุนสัมพันธ์ | : | <a href="http://investorrelations.svi.co.th">http://investorrelations.svi.co.th</a><br>โทรศัพท์: (66) 2963-9101 ต่อ 1804<br>โทรสาร: (66) 2963-9070-1<br>อีเมล: <a href="mailto:ir@svi.co.th">ir@svi.co.th</a>   |

## **บริษัทย่อยและสำนักงานในต่างประเทศ**

### **1. GLOBE VISION COMPANY LIMITED**

Sea Meadow House, Blackburne Highway  
P.O. Box 116, Road Town, Tortola  
British Virgin Islands

### **2.SVI CHINA LIMITED (Hong Kong)**

Room 337 3/F, South China C.S. Building  
Wah Sing Street, Kwai Chung, Hong Kong  
โทรศัพท์ 852-2374 1213  
โทรสาร 852-2374 1212

### **3.SVI CHINA LIMITED (Shenzhen)**

#### **สำนักงานตัวแทนจัดหาวัตถุดิบ**

Flat F, 17<sup>th</sup> Floor, Tai Yang Dao Building, 34 Dong Men Nan Lu, Luo Hu, Shenzhen, P.R. China  
โทรศัพท์ 86-0755-8214 7003  
โทรสาร 86-0755-8214 7136

### **4.SVI ELECTRONICS (TIANJIN) CO., LTD.**

6-C/D, Zhongxiaoyuan, Micro-Electronic Industrial Park, Jin Gang Highway, Xiquing District, Tianjin,  
P.R. China  
โทรศัพท์ (86) 22-2388-5699  
โทรสาร (86) 22-2388-5686

### **5.SHI WEI Electronics (Hong Kong)**

ROOM 337, 3/F, South China C.S. Building, Wah Sing Street, Kwai Chung, Hong Kong  
โทรศัพท์ 852-2374 1213  
โทรสาร 852-2374 1212

### **6.SVI A/S (Denmark)**

Stamholmen 173  
2650 Hvidovre  
Denmark  
โทรศัพท์ 4536344600

### **7.NORTHTEC CO., LTD. (TAIWAN)**

2F, No.20, Lane 478,  
Ruiguang Road, Neihu District,  
Taipei 114, Taiwan, R.O.C.  
โทรศัพท์ (886) 02-8752-4066-7

## บุคคลอ้างอิงอื่นๆ

### ก. นายทะเบียนหลักทรัพย์

#### บริษัท ศูนย์รับฝากหลักทรัพย์ (ประเทศไทย) จำกัด

62 อาคารตลาดหลักทรัพย์แห่งประเทศไทย  
ถนนรัชดาภิเษก เขตคลองเตย กรุงเทพฯ 10110  
โทรศัพท์ (66) 2229-2800  
โทรสาร (66) 2654-5427

### ข. ผู้สอบบัญชี

#### 1. บริษัท สำนักงาน เอ็นส์ แอนด์ ยัง จำกัด

(ผู้สอบบัญชีของบริษัท เอสวีไอ จำกัด (มหาชน) และ  
**GLOBE VISION COMPANY LIMITED**)

ชั้น 33 อาคารเลครัชดา  
193/136-7 ถนนรัชดาภิเษกตัดใหม่ เขตคลองเตย กรุงเทพฯ 10110  
โทรศัพท์ (66) 2264-0777  
โทรสาร (66) 2264-0789  
ชื่อผู้สอบบัญชี : นายโสภณ เพิ่มศิริวัลลภ  
เลขทะเบียนผู้สอบบัญชี : 3182

#### 2. Yau Wai Ching Certified Public Accountant.

(ผู้สอบบัญชีของ **SVI CHINA LIMITED** และ **SHI WEI Electronics (Hong Kong)**)

Room 337, 3/F, South China C.S. Bldg.,  
13-17 Wah Sing St., Kwai Chung, Hong Kong  
โทรศัพท์ (852) 2374 1212  
โทรสาร (852) 2374 1213  
ชื่อผู้สอบบัญชี : Yau Wai Ching  
เลขทะเบียนผู้สอบบัญชี : P05128

#### 3. Moores Rowland

(ผู้สอบบัญชีของ **SVI ELECTRONICS (TIANJIN) COMPANY LIMITED**)

Room 1608, Office Tower E1, Oriental Plaza, #1 East Chang An Avenue  
Dong Cheng District, Beijing 100738 P.R. China  
โทรศัพท์ (86) 10 8518 9778  
โทรสาร (86) 10 8518 9771  
ชื่อผู้สอบบัญชี : Calvin Yang และ Steven Jing  
เลขทะเบียนผู้สอบบัญชี : 410000150001 (Calvin Yang), 410000010048 (Steven Jing)

#### 4. Nejstgaard & Vetlov

(ผู้สอบบัญชีของ **SVI A/S**)

Statsautoriseret Revisionsaktieselskab  
Gydevang 39 – 41 3450 Allerød  
ชื่อผู้สอบบัญชี : John Bagger - Petersen  
โทรศัพท์: 0045 4817 5777  
โทรสาร: 0045 4817 2208

#### 5. Braintec CPA Firm

(ผู้สอบบัญชีของ **Northtec**)

12F, No. 955, Zhongzheng Rd., Zhonghe District, New Taipei City 235, Taiwan, R.O.C.  
ชื่อผู้สอบบัญชี : Ms. Fang Lan-Lo  
โทรศัพท์: +886-2-8228-6611

### ค. ที่ปรึกษากฎหมาย

#### The Law Advocate Co., Ltd.

ชั้น 32 อาคารพญาไทพลาซ่า  
128/354 ถนนพญาไท พุ่งพญาไท ราชเทวี กรุงเทพฯ 10400  
โทรศัพท์ (66) 2216-5177-8  
โทรสาร (66) 2216-5179

### ง. ที่ปรึกษาทางการเงิน

ไม่มี