

รายงาน ประจำปี 2556



"Commitment to Superior Service and Highest Quality"



บริษัท เอสวีไอ จำกัด (มหาชน)

สารบัญ

	หน้า
สรุปข้อมูลสำคัญทางการเงิน.....	2
สารจากประธานคณะกรรมการและประธานเจ้าหน้าที่บริหาร.....	3
คณะกรรมการ.....	4
คณะผู้บริหาร.....	7
นโยบายและภาพรวมการประกอบธุรกิจ.....	12
ลักษณะการประกอบธุรกิจ.....	16
ปัจจัยเสี่ยงและการบริหารความเสี่ยง.....	24
ทรัพย์สินที่ใช้ในการประกอบธุรกิจ.....	26
ข้อพิพาททางกฎหมาย.....	29
ข้อมูลทั่วไปและข้อมูลสำคัญอย่างอื่น.....	30
ข้อมูลหลักทรัพย์และผู้ถือหุ้น.....	33
โครงสร้างการจัดการ.....	34
การกำกับดูแลกิจการ.....	46
ความรับผิดชอบต่อสังคม.....	59
การควบคุมภายในและการบริหารความเสี่ยง.....	61
รายการระหว่างกัน.....	63
ผลการดำเนินงานและ การวิเคราะห์ฐานะทางการเงิน.....	64
งบแสดงฐานะทางการเงิน.....	70

สรุปข้อมูลสำคัญทางการเงินจากงบการเงินรวม

รายได้จากการขาย กำไรเบื้องต้น
(หน่วย : ล้านบาท)

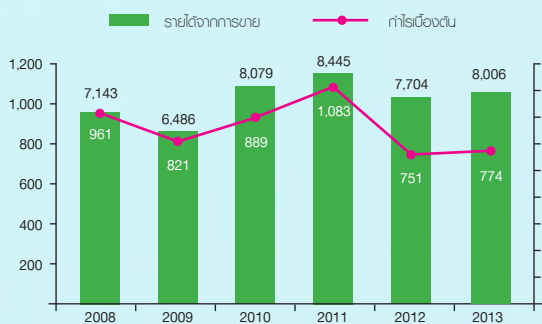

อัตรากำไรเบื้องต้นและกำไรสุทธิต่อรายได้
(หน่วย : เปอร์เซ็นต์)

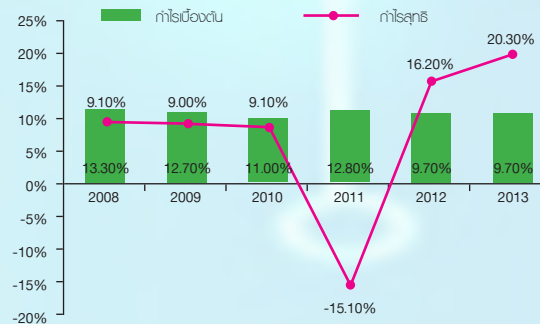

งบดุล

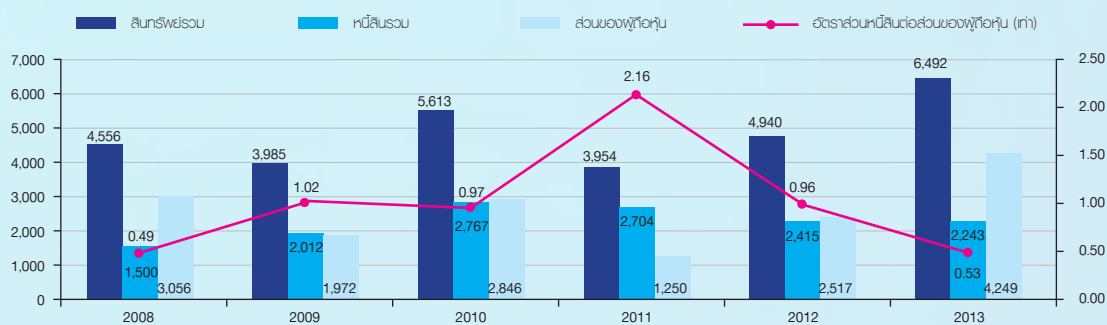

อัตราส่วนสำคัญทางการเงิน

	2551	2552	2553	2554	2555	2556
อัตรากำไรขั้นต้น (%)	13.50	12.70	11.0	12.80	9.70	9.70
อัตรากำไรสุทธิหลังภาษี (%)	9.10	9.00	9.10	-15.10	16.20	20.30
อัตราผลตอบแทนต่อสินทรัพย์รวม (%)	14.20	15.10	14.60	-24.80	24.70	26.40
อัตราผลตอบแทนต่อส่วนของผู้ถือหุ้น (%)	21.83	23.15	27.72	-56.81	51.85	42.93
อัตราส่วนสภาพคล่อง (เท่า)	2.63	1.83	2.01	1.25	1.57	2.35
อัตราการหมุนของสินทรัพย์ (เท่า)	1.57	1.63	1.44	2.14	1.56	1.23
อัตราส่วนหนี้สินต่อส่วนของผู้ถือหุ้น (เท่า)	0.49	1.02	0.97	2.16	0.96	0.53
อัตราส่วนหนี้สินที่มีภาระดอกเบี้ยต่อส่วนของผู้ถือหุ้น	0.07	0.28	0.31	0.50	0.26	0.00
กำไร (ขาดทุน) ต่อหุ้น (บาท - ขั้นพื้นฐาน)	0.43	0.37	0.42	-0.65	0.64	0.72
ราคาตามบัญชีต่อหุ้น (บาท)	2.04	1.19	1.47	0.64	1.29	1.88

สารจากประธานคณะกรรมการ และประธานเจ้าหน้าที่บริหาร



เรียน ท่านผู้ถือหุ้น

ในปี 2556 บริษัทฯ ประสบความสำเร็จอย่างต่อเนื่องตามเป้าหมายที่ตั้งไว้ โดยสามารถส่งมอบสินค้าที่มีคุณภาพที่ดีและตามกำหนดที่ต้องการให้กับลูกค้า เราเชื่อมั่นว่า บริษัทฯ สามารถที่จะผลิตและให้บริการลูกค้าได้เกินความคาดหวังของลูกค้าได้อย่างต่อเนื่องต่อไป ซึ่งจะทำให้บริษัทฯ ได้รับความไว้วางใจ และมั่นใจในศักยภาพของบริษัทฯ ที่สร้างขึ้นมาจากค่านิยมขององค์กร ความมุ่งมั่นในการทำงาน และความเป็นผู้นำในธุรกิจประเภทนี้

ยอดขายรวมของบริษัทฯ ในปี 2556 มีจำนวน 8,006 ล้านบาท เพิ่มขึ้นจากปีก่อนในอัตราร้อยละ 4 บริษัท เอสวีไอ จำกัด (มหาชน) เป็นบริษัทชั้นนำทางด้านธุรกิจรับจ้างประกอบผลิตภัณฑ์อิเล็กทรอนิกส์ บริษัทฯ ให้ความสำคัญทางด้านการทำธุรกิจที่มีประสิทธิภาพ ได้ผลตอบแทนสูง ทั้งทางด้านการผลิตและการบริหารจัดการที่เพิ่มขึ้นจากปีก่อนๆ อย่างต่อเนื่อง โดยกำไรสุทธิในปี 2556 มีจำนวน 1,623 ล้านบาท ถ้าไม่รวมรายการพิเศษจากเงินชดเชยความเสียหายจากอุทกภัย ยอดกำไรสุทธิมีจำนวน 560 ล้านบาท หรือในอัตราร้อยละ 7 ของรายได้

นอกเหนือจากความสามารถในการสร้างกำไรแล้ว บริษัทฯ ยังสามารถบริหารเงินสด ซึ่งทุกๆ ไตรมาสในปีนี้ บริษัทฯ สามารถสร้างเงินสดจากกิจกรรมดำเนินงานเพียงพอสำหรับการลงทุนในงบลงทุน จ่ายคืนเงินกู้จากสถาบันการเงิน และมีเงินสดสะสมคงเหลือมากพอที่จะขยายธุรกิจต่อไปได้ ณ สิ้นปีนี้ บริษัทฯ มีสถานะเงินสดคงเหลือที่แข็งแกร่งที่สุดโดยไม่มีหนี้สินเงินกู้เลย ซึ่งเป็นสถานการณ์ที่พัฒนาอย่างมีนัยสำคัญ หลังจากประสบภัยภัยพิบัติอย่างรุนแรงในประวัติศาสตร์ของบริษัทฯ จากอุทกภัย เมื่อ 2 ปีที่แล้ว

สำหรับปีข้างหน้า ด้วยภาวะเศรษฐกิจโลกที่เริ่มฟื้นตัว ประกอบกับประสบการณ์ความชำนาญเฉพาะทางธุรกิจนี้ ความสามารถในการทำงานของพนักงาน และความสามารถในการบริหารงานของฝ่ายบริหาร เราเชื่อมั่นว่า บริษัทฯ จะสามารถเติบโตและมีกำไรที่สูงขึ้นตามเป้าหมายที่วางไว้ โดยให้ความสำคัญสูงสุดต่อลูกค้า รวบรวมแห่งความเป็นผู้นำทางด้านการตลาดในภูมิภาคที่มีประสบการณ์ และวางกลยุทธ์ที่ครอบคลุมเข้าสู่ตลาดในภูมิภาคใหม่ๆ การมุ่งเน้นผลิตภัณฑ์ในกลุ่มที่มีมูลค่าเพิ่มสูงในธุรกิจประเภทนี้ เป็นปัจจัยสำคัญที่ลดความเสี่ยงทางด้านการแข่งขันในปัจจุบัน

นวัตกรรมใหม่ๆ การมุ่งมั่นในการทำงาน การสร้างสรรค์สิ่งใหม่ การวางแผนทางด้านการกลยุทธ์ต่างๆ เป็นตัวขับเคลื่อนการตัดสินใจและบริหารธุรกิจของบริษัทฯ ทั้งระยะสั้นและระยะยาว บริษัท เอสวีไอ จำกัด (มหาชน) เป็นบริษัทที่เป็นที่ยอมรับจากลูกค้า จึงมีโอกาสเข้าไปแข่งขันในระดับสากลได้ ซึ่งเป็นปัจจัยอีกอย่างหนึ่งที่ทำให้บริษัทฯ ประสบความสำเร็จ

เหมือนกับทุกๆ ปีที่ผ่านมา ปีนี้ก็เช่นกัน บริษัทฯ ต้องขอขอบคุณฝ่ายบริหาร และพนักงานทุกท่าน สำหรับการทุ่มเทความสามารถอย่างเต็มที่ในการทำงานตลอดทั้งปีและร่วมกันสร้างความสำเร็จให้กับบริษัทฯ รวมทั้งลูกค้าที่มอบความไว้วางใจและสนับสนุนบริษัทฯ และขอบคุณผู้ถือหุ้นทุกท่านที่มั่นใจในบริษัทฯ และให้การสนับสนุนด้วยดีตลอดมาอย่างต่อเนื่อง

ดร. สุวรรณ วลัยเสถียร
ประธานคณะกรรมการ

นายพงษ์ศักดิ์ โล่ห์ทองคำ
ประธานเจ้าหน้าที่บริหาร



ดร. สุวรรณ วลัยเสถียร

ประธานคณะกรรมการ กรรมการอิสระ กรรมการตรวจสอบ และประธานคณะกรรมการสรรหาและกำหนดค่าตอบแทน

การศึกษา

- นิติศาสตร์ ดุษฎีบัณฑิต George Washington University, Washington, D.C ประเทศสหรัฐอเมริกา
- นิติศาสตร์ มหบัณฑิต Harvard University ประเทศสหรัฐอเมริกา
- นิติศาสตร์บัณฑิต เกียรตินิยม จุฬาลงกรณ์มหาวิทยาลัย
- ประกาศนียบัตร สถาบันกรรมการบริษัทไทย หลักสูตร Director Accreditation Program (DAP) สมาคมส่งเสริมสถาบันกรรมการบริษัทไทย

ประสบการณ์ทำงาน

- เลขานุการขององค์การสหประชาชาติ UN-ESCAP
- หนายความ สำนักงานหนายความ เคิร์ควูด
- หนายความ สำนักงาน Hale and Dorr เมืองบอสตัน สหรัฐอเมริกา
- หนายความและผู้จัดการ บริษัท ที่ปรึกษากฎหมายสากล จำกัด
- หัวหน้าฝ่ายภาษีอากรของสำนักงาน เอส-จี-วี ณ กลาง
- ที่ปรึกษากฎหมายของธนาคารโลก ประจำกรุงวอชิงตัน สหรัฐอเมริกา
- รองผู้ว่าการฝ่ายบริหาร การปิโตรเลียมแห่งประเทศไทย
- รัฐมนตรีช่วยว่าการกระทรวงพาณิชย์

ตำแหน่งปัจจุบัน

- ประธานคณะกรรมการ กรรมการอิสระ กรรมการตรวจสอบ และประธานคณะกรรมการสรรหาและกำหนดค่าตอบแทน บริษัท เอสวีไอ จำกัด (มหาชน)
- ที่ปรึกษากฎหมายอิสระ สำนักงานกฎหมาย ดร.สุวรรณ
- กรรมการบริหาร บริษัท เบอร์ลี ยูคเกอร์ จำกัด (มหาชน)
- กรรมการบริษัท โรงพยาบาลบำรุงราษฎร์ จำกัด (มหาชน)
- ประธานกรรมการบริษัท ไทยสแตนเลสสตีล จำกัด



ดร. ปรัชญา เปี่ยมสมบูรณ์

กรรมการอิสระ กรรมการตรวจสอบ และกรรมการสรรหา และกำหนดค่าตอบแทน

การศึกษา

- ปริญญาโทและปริญญาเอก Operations Research, Texas A&M University ประเทศสหรัฐอเมริกา
- Professional Engineer, Industrial Engineering, State of Texas ประเทศสหรัฐอเมริกา
- วิศวกรรมศาสตรบัณฑิต จุฬาลงกรณ์มหาวิทยาลัย
- วิทยาลัยป้องกันราชอาณาจักร (ภาครัฐร่วมเอกชน รุ่น 12)
- ประกาศนียบัตรสถาบันกรรมการบริษัทไทย หลักสูตร Director Certification Program สมาคมส่งเสริมสถาบันกรรมการบริษัทไทย

ประสบการณ์ทำงาน

- ที่ปรึกษาด้านระบบสารสนเทศให้กับภาครัฐและเอกชน มากกว่า 70 แห่ง ทั้งในประเทศไทย และสหรัฐอเมริกา
- ผู้เชี่ยวชาญประจำประธานกรรมการการเลือกตั้ง สำนักงานคณะกรรมการการเลือกตั้ง
- คณะที่ปรึกษารัฐมนตรีว่าการกระทรวงเทคโนโลยีสารสนเทศ และการสื่อสารด้าน e-Industry
- คณะอนุกรรมการการวิทยาศาสตร์ และเทคโนโลยีสารสนเทศ และการพลังงานนิวเคลียร์
- ประธานคณะกรรมการเทคโนโลยีสารสนเทศและการสื่อสารโทรคมนาคม หอการค้าไทย
- คณะทำงานจัดทำแผนแม่บทเทคโนโลยีสารสนเทศและการสื่อสารแห่งชาติ ฉบับที่ 1 สวทช.
- ตัวแทนภาคเอกชนในคณะกรรมการ e-ASEAN Task Force กระทรวงพาณิชย์
- คณะกรรมการเทคโนโลยีสารสนเทศและการสื่อสารแห่งชาติ
- รองเลขานุการคณะกรรมการวิสามัญพิจารณาร่างพระราชบัญญัติว่าด้วยการกระทำความผิดเกี่ยวกับคอมพิวเตอร์ สำนักงานเลขาธิการสภานิติบัญญัติแห่งชาติ
- คณะอนุกรรมการฝ่ายกิจการต่างประเทศ สภาวิศวกร

ตำแหน่งปัจจุบัน

- กรรมการอิสระ ประธานกรรมการตรวจสอบ และกรรมการสรรหาและกำหนดค่าตอบแทนบริษัท เอสวีไอ จำกัด (มหาชน)
- กรรมการผู้จัดการ บริษัท ซิม ซิสเต็ม (ประเทศไทย) จำกัด
- กรรมการผู้จัดการ บริษัท ปิกิน พร็อพเพอร์ตี้ จำกัด
- กรรมการบริษัท คาซาวดี จำกัด
- ประธานกรรมการ บริษัท เซาว์ สตีล อินดัสทรี จำกัด (มหาชน)
- ประธานกรรมการ บริษัท เพรสซิเด็นท์ ออโต้โมบิล อินดัสทรี จำกัด
- ที่ปรึกษาคณะกรรมการบริหารสถาบันรหัสสากล สภาอุตสาหกรรมแห่งประเทศไทย
- คณะกรรมการกิจการ APEC และคณะกรรมการกิจการ องค์การระหว่างประเทศ สภาหอการค้าไทย



นายตรีช้วน บุนนาค

กรรมการอิสระ กรรมการตรวจสอบ
และกรรมการสรรหาและกำหนดค่าตอบแทน

การศึกษา

- ปริญญาโทบริหารธุรกิจ University of North Texas ประเทศสหรัฐอเมริกา
- ประกาศนียบัตรสถาบันกรรมการบริษัทไทย หลักสูตร Director Certification Program รุ่นที่ 12/2001 สมาคมส่งเสริมสถาบันกรรมการบริษัทไทย

ตำแหน่งปัจจุบัน

- กรรมการอิสระ กรรมการตรวจสอบ และกรรมการสรรหาและกำหนดค่าตอบแทนบริษัท เอสวีไอ จำกัด (มหาชน)
- กรรมการอิสระ กรรมการตรวจสอบ และกรรมการสรรหาบริษัท ไทคอน อินดัสเตรียล คอนเน็คชั่น จำกัด (มหาชน)



นายวีรพันธ์ พูลเกษ

กรรมการ

การศึกษา

- ปริญญาโท สาขาวิศวกรรมไฟฟ้า University of Colorado ประเทศสหรัฐอเมริกา
- ประกาศนียบัตรสถาบันกรรมการบริษัทไทย หลักสูตร Director Certification Program (สมาชิก ผู้ทรงคุณวุฒิอาวุโส) สมาคมส่งเสริมสถาบันกรรมการบริษัทไทย ปี 2545
- หลักสูตรผู้บริหารระดับสูง สถาบันวิทยาการตลาดทุน ปี 2553

ประสบการณ์ทำงาน

- กรรมการผู้จัดการ บริษัท เอช แอนด์ คิว (ประเทศไทย) จำกัด
- ผู้ช่วยกรรมการบริษัท ไทยเสรีห้องเย็น จำกัด
- กรรมการ บริษัท โรงพยาบาลราชธานี จำกัด (มหาชน)
- นายกสมาคม สมาคมไทยผู้ประกอบการธุรกิจเงินร่วมลงทุน
- กรรมการ และ เทรนด์นิค สมาคมอาหารแช่เยือกแข็งไทย

ตำแหน่งปัจจุบัน

- กรรมการ บริษัท เอสวีไอ จำกัด (มหาชน)
- กรรมการ บริษัท อีโค อินดัสเตรียล เซอร์วิส จำกัด
- กรรมการผู้จัดการ บริษัท ไทคอน อินดัสเตรียล คอนเน็คชั่น จำกัด (มหาชน)
- กรรมการ บริษัท ไทคอน โลจิสติกส์พาร์ค จำกัด
- กรรมการ และ กรรมการสรรหา บริษัท ไทยเคนเปเปอร์ จำกัด (มหาชน)
- กรรมการ, กรรมการพิจารณาค่าตอบแทน และกรรมการตรวจสอบ บริษัท ฟาบริเนท จำกัด
- เทรนด์นิคและกรรมการ สมาคมไทยผู้ประกอบการธุรกิจเงินร่วมลงทุน
- กรรมการ หอการค้าสิงคโปร์-ไทย



นายพงษ์ศักดิ์ โล่ห์ทองคำ

กรรมการ กรรมการสรรหาและกำหนด
ค่าตอบแทน และประธานเจ้าหน้าที่บริหาร

การศึกษา

- Bachelor of Science in Electrical Engineering and Computer Science, University of California at Berkeley, USA
- ประกาศนียบัตรสถาบันกรรมการบริษัทไทย หลักสูตร Director Certification Program สมาคมส่งเสริมสถาบันกรรมการบริษัทไทย
- หลักสูตรผู้บริหารระดับสูง สถาบันวิทยาการตลาดทุน ปี 2554

ประสบการณ์ทำงาน

- กรรมการผู้จัดการ Universal Instrument Corporation, Asia Operation
- รองประธานเจ้าหน้าที่บริหารและผู้จัดการทั่วไป บริษัท ฮานา ไมโครอิเล็กทรอนิกส์ จำกัด
- ประธานบริหาร Multichip Technologies Incorporated

ตำแหน่งปัจจุบัน

- กรรมการบริษัท, กรรมการสรรหาและกำหนดค่าตอบแทน และ ประธานเจ้าหน้าที่บริหาร บริษัท เอสวีไอ จำกัด (มหาชน)
- ประธานกรรมการบริษัทเอ็มเอฟจี โซลูชั่น จำกัด



นายชวัลย์ เจียรวนนท์

กรรมการอิสระ

การศึกษา

- ปริญญาตรีบริหารธุรกิจ University of Southern California
- Director Accreditation Program สมาคมส่งเสริมสถาบัน กรรมการบริษัทไทย
- ประกาศนียบัตรหลักสูตรผู้บริหารระดับสูงรุ่นที่ 9 สถาบันวิทยาการตลาดทุน

ประสบการณ์ทำงาน

- กรรมการอิสระ บริษัท แคล-คอมพ์ อิเล็กทรอนิกส์ (ประเทศไทย) จำกัด (มหาชน)
- กรรมการบริษัท ไฮโปร อิเล็กทรอนิกส์ จำกัด (มหาชน)
- กรรมการอิสระ บริษัทหลักทรัพย์ ซีเอ็มไอ จำกัด (มหาชน)
- ประธานกรรมการบริษัท เมโทรสตาร์ พร็อพเพอร์ตี้ จำกัด (มหาชน)
- กรรมการบริษัท เจียไต๋ เอ็นเตอร์ไพรส์ อินเทอร์เน็ตเนชั่นแนล จำกัด
- ที่ปรึกษา รัฐมนตรีช่วยว่าการกระทรวงพาณิชย์
- กรรมการ สมาอุตสาหกรรมแห่งประเทศไทย
- กรรมการ Thailand Management Association

ตำแหน่งปัจจุบัน

บริษัทจดทะเบียนในตลาดหลักทรัพย์

- กรรมการ และผู้อำนวยการบริหาร บริษัท ทู คอร์ปอเรชั่น จำกัด (มหาชน)
- กรรมการบริษัท ซีพีพีซี จำกัด (มหาชน)
- ประธานกรรมการและประธานกรรมการบริหาร บริษัท หลักทรัพย์ ฟินันเซีย ไซรัส จำกัด (มหาชน)
- กรรมการ บริษัท อะมานะฮ์ ลิสซิ่ง จำกัด (มหาชน)
- กรรมการ บริษัท อีออน ธนลินทรัพย์ (ไทยแลนด์) จำกัด (มหาชน)

บริษัทไม่ได้จดทะเบียนในตลาดหลักทรัพย์

- กรรมการผู้จัดการใหญ่และประธานคณะผู้บริหาร บริษัท เทเลคอม โอลด์ิง จำกัด
- ประธานคณะผู้บริหาร บริษัท ทู มัลติมีเดีย จำกัด
- Board of Associate Director บริษัท เครือเจริญโภคภัณฑ์ จำกัด
- กรรมการ, คณะกรรมการเทคโนโลยีสารสนเทศและสื่อสาร โทรคมนาคม หอการค้าไทย

คณะผู้บริหาร



1. นายพงษ์ศักดิ์ โล่ห์ทองคำ
ประธานเจ้าหน้าที่บริหาร

2. นายเรืองพจน์ ภัคตุรงค์
รองประธานฝ่ายพัฒนาธุรกิจ

3. นางพิศมัย สายบัว
รองประธานฝ่ายการเงิน

4. นายคาร์สเทน เบร์เมอร์สคอฟ เคเซนต์
ผู้อำนวยการอาวุโส – ฝ่ายขายกลุ่มสแกนดิเนเวีย

5. นายพิเชษฐ กนกศิริมา
ผู้อำนวยการอาวุโสฝ่ายบริหารวัตถุดิบ

6. นายวิรัตน์ ผูกไทย
ผู้อำนวยการอาวุโสฝ่ายขาย

7. ดร.เรย์มอนด์ ราเมียท์
ผู้อำนวยการอาวุโสฝ่ายบริหารคุณภาพ

8. นายมนูญ หนูเนตร
ผู้อำนวยการอาวุโสฝ่ายทรัพยากรมนุษย์

9. นายเวย์น เคนเนธ เอลลิส
ผู้อำนวยการอาวุโสฝ่ายสรรหาวัตถุดิบ

10. นายเวิร์น มั่นเดล
ผู้อำนวยการฝ่ายพัฒนาผลิตภัณฑ์

11. นายสตีเวนท์ คริสโตเฟอร์ โพลาสกี
ผู้อำนวยการอาวุโสฝ่ายปฏิบัติการ

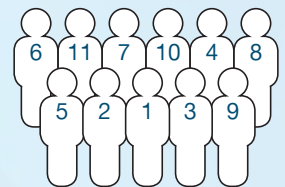

รายละเอียดคณะผู้บริหาร

นายพงษ์ศักดิ์ โล่ห์ทองคำ

ประธานเจ้าหน้าที่บริหาร

การศึกษา

- Bachelor of Science in Electrical Engineering and Computer Science, University of California at Berkeley, USA
- ประกาศนียบัตรสถาบันกรรมการบริษัทไทย หลักสูตร Director Certification Program สมาคมส่งเสริมสถาบันกรรมการบริษัทไทย
- หลักสูตรผู้บริหารระดับสูง สถาบันวิทยาการตลาดทุน ปี 2554

ประสบการณ์ทำงาน

- กรรมการผู้จัดการ Universal Instrument Corporation, Asia Operation
- รองประธานเจ้าหน้าที่บริหารและผู้จัดการทั่วไป บริษัท ฮานา ไมโครอิเล็กทรอนิกส์ จำกัด
- ประธานบริหาร Multichip Technologies Incorporated

ตำแหน่งปัจจุบัน

- กรรมการบริษัท, กรรมการสรรหาและกำหนดค่าตอบแทน และประธานเจ้าหน้าที่บริหาร บริษัท เอสวีไอ จำกัด (มหาชน)
- ประธานกรรมการบริษัทเอ็มเอฟจี โซลูชั่น จำกัด

นายเรืองพจน์ ภัคคุรงค์

รองประธานฝ่ายพัฒนาธุรกิจ

การศึกษา/การอบรม

- วิศวกรรมศาสตรมหาบัณฑิต สาขาวิศวกรรมอิเล็กทรอนิกส์ สถาบันเทคโนโลยีพระจอมเกล้าเจ้าคุณทหารลาดกระบัง

ประสบการณ์ทำงาน

- ผู้อำนวยการฝ่ายพัฒนาธุรกิจ บริษัท เอสวีไอ จำกัด (มหาชน)
- ผู้อำนวยการฝ่ายเทคนิค บริษัท เอสวีไอ จำกัด (มหาชน)

ตำแหน่งปัจจุบัน

- รองประธานฝ่ายพัฒนาธุรกิจ บริษัท เอสวีไอ จำกัด (มหาชน)

นางพิศมัย สายบัว

รองประธานฝ่ายการเงิน

การศึกษา/การอบรม

- บัณฑิตมหาบัณฑิต จุฬาลงกรณ์มหาวิทยาลัย
- นิติศาสตรบัณฑิต มหาวิทยาลัยธรรมศาสตร์
- บัณฑิตบัณฑิต จุฬาลงกรณ์มหาวิทยาลัย
- Certified in Production and Inventory Management (CPIM) from American Production and Inventory Control Society (APICS)
- ประกาศนียบัตรสถาบันกรรมการบริษัทไทย หลักสูตร Director Certification Program

ประสบการณ์ทำงาน

- ผู้อำนวยการฝ่ายบริหาร บัญชี การเงิน และ สารสนเทศ บริษัท สตาร์ปรีนส์ จำกัด (มหาชน)
- ผู้อำนวยการฝ่ายโลจิสติกส์ และรองประธานเจ้าหน้าที่บริหารฝ่ายบัญชีการเงิน บริษัท Alphatec Semiconductor Packaging จำกัด และ บริษัท Alphatec Holding จำกัด
- ผู้อำนวยการอาวุโสฝ่ายบัญชีและการเงิน บริษัท Read-Rite (ประเทศไทย) จำกัด
- ผู้อำนวยการฝ่ายบัญชี การเงิน บริหาร และ กรรมการบริษัท Micropolis Corporation (ประเทศไทย) จำกัด
- ผู้อำนวยการฝ่ายบัญชี การเงิน สารสนเทศ และ เลขานุการคณะกรรมการบริษัท National Semiconductor (กรุงเทพ) จำกัด

ตำแหน่งปัจจุบัน

- รองประธานฝ่ายการเงิน บริษัท เอสวีไอ จำกัด (มหาชน)

นายคาร์สเทน เบร์เมอร์สคอฟ เคเซนต์

ผู้อำนวยการอาวุโส - ฝ่ายขาย-กลุ่มสแกนดิเนเวีย

การศึกษา/การอบรม

- Bachelor in Organization, Neils Brock - Copenhagen Business College, Denmark
- Bachelor of Electronics Engineer, Frederiksberg Technical School, Denmark

ประสบการณ์ทำงาน

- ผู้จัดการฝ่ายขาย, Anker Consulting A/S
- ผู้จัดการฝ่ายบริหารโครงการด้านการตลาด, Phase One A/S

ตำแหน่งปัจจุบัน

- ผู้อำนวยการอาวุโสฝ่ายขาย - กลุ่มสแกนดิเนเวีย บริษัท เอสวีไอ จำกัด (มหาชน)

นายพิเชษฐ กนกศิริมา

ผู้อำนวยการอาวุโสฝ่ายบริหารวัตถุดิบ

การศึกษา/การอบรม

- บริหารธุรกิจมหาบัณฑิต มหาวิทยาลัยธรรมศาสตร์
- วิศวกรรมศาสตรบัณฑิต (เกียรตินิยมอันดับสอง) สาขาวิศวกรรมอิเล็กทรอนิกส์ สถาบันเทคโนโลยีพระจอมเกล้าเจ้าคุณทหารลาดกระบัง

เกียรติบัตรวิชาชีพ

- ด้านการบริหารการผลิตและวางแผนสินค้าคงคลัง
- ด้านการบริหารการจัดซื้อ การจัดหาและการจัดส่ง
- ด้านการบริหารการจัดการซัพพลายเชน

ประสบการณ์ทำงาน

- ผู้อำนวยการฝ่ายบริหารวัตถุดิบ-สรรหาและจัดซื้อ บริษัท เอสวีไอ จำกัด (มหาชน)
- ผู้ช่วยผู้อำนวยการฝ่ายสรรหาวัตถุดิบ บริษัท เอสวีไอ จำกัด (มหาชน)
- ผู้ช่วยผู้อำนวยการฝ่ายควบคุมวัตถุดิบ บริษัท เอสวีไอ จำกัด (มหาชน)
- ผู้อำนวยการฝ่ายสรรหาวัตถุดิบ บริษัท ACT จำกัด

ตำแหน่งปัจจุบัน

- ผู้อำนวยการอาวุโสฝ่ายบริหารวัตถุดิบ บริษัท เอสวีไอ จำกัด (มหาชน)

นายวิรัตน์ ผูกไทย
ผู้อำนวยการอาวุโสฝ่ายขาย

การศึกษา/การอบรม

- บริหารธุรกิจมหาบัณฑิต สาขาบริหารธุรกิจระหว่างประเทศ มหาวิทยาลัยอีสเทิร์นเอเซีย
- วิทยาศาสตร์บัณฑิต สาขาฟิสิกส์ มหาวิทยาลัยศิลปากร

ประสบการณ์ทำงาน

- ผู้อำนวยการฝ่ายพัฒนาธุรกิจ บริษัท เอสวีไอ จำกัด (มหาชน)
- ผู้ช่วยผู้อำนวยการฝ่ายพัฒนาธุรกิจ บริษัท เอสวีไอ จำกัด (มหาชน)
- ผู้ช่วยผู้อำนวยการฝ่ายบริหารโครงการด้านการตลาด บริษัท เอสวีไอ จำกัด (มหาชน)
- ผู้จัดการอาวุโสฝ่ายบริหารโครงการด้านการตลาด บริษัท เอสวีไอ จำกัด (มหาชน)

ตำแหน่งปัจจุบัน

- ผู้อำนวยการอาวุโสฝ่ายขาย บริษัท เอสวีไอ จำกัด (มหาชน)

ดร.เรย์มอนด์ ราเมียห์
ผู้อำนวยการอาวุโสฝ่ายบริหารคุณภาพ

การศึกษา/การอบรม

- Master of Science and Ph.D. in Quality Management, Lacrosse University, USA
- Bachelor of Science in Electrical Engineering, Mankato State University, USA

ประสบการณ์ทำงาน

- ผู้อำนวยการฝ่ายประกันคุณภาพ, บริษัท Innovex ประเทศไทย
- ผู้จัดการอาวุโสฝ่ายประกันคุณภาพ บริษัท Innovex ประเทศไทย
- ผู้จัดการฝ่ายวิศวกรรมทดสอบผลิตภัณฑ์ บริษัท Innovex ประเทศไทย

ตำแหน่งปัจจุบัน

- ผู้อำนวยการอาวุโสฝ่ายบริหารคุณภาพ บริษัท เอสวีไอ จำกัด (มหาชน)

นายมนูญ หนูเนตร
ผู้อำนวยการอาวุโสฝ่ายทรัพยากรมนุษย์

การศึกษา/การอบรม

- วิทยาศาสตรมหาบัณฑิต Human Potential and Leadership Development, Murray State University, รัฐเคนทักกี ประเทศสหรัฐอเมริกา
- พัฒนบริหารศาสตรมหาบัณฑิต (รัฐประศาสนศาสตร์ การบริหารทรัพยากรมนุษย์) สถาบันบัณฑิตพัฒนบริหารศาสตร์
- ประกาศนียบัตร เนติบัณฑิตไทย
- นิติศาสตรบัณฑิต (เกียรตินิยมอันดับสอง) จุฬาลงกรณ์มหาวิทยาลัย

ประสบการณ์ทำงาน

- ผู้อำนวยการฝ่ายทรัพยากรบุคคล บริษัท แมทเทล กรุงเทพฯ จำกัด
- ผู้อำนวยการฝ่ายทรัพยากรบุคคล บริษัท ซีเกท เทคโนโลยี (ประเทศไทย) จำกัด

ตำแหน่งปัจจุบัน

- ผู้อำนวยการอาวุโสฝ่ายทรัพยากรมนุษย์ บริษัท เอสวีไอ จำกัด (มหาชน)

นายเวย์น เคนเนธ เอลลิส

ผู้อำนวยการอาวุโสฝ่ายสรรหาวัตถุดิบ

การศึกษา/การอบรม

- BS In Business Admin, Bowling Green State University, With Some Courses Toward MBA, San Diego State University

ประสบการณ์ทำงาน

- ผู้อำนวยการฝ่ายสรรหาและจัดซื้อวัตถุดิบ บริษัท Fender Musical Instruments Corp. Scottsdale, Arizona
- ผู้อำนวยการฝ่ายพัฒนาระบบห่วงโซ่อุปทาน บริษัท Jabil Circuit, Inc., St. Petersburg, Florida

ตำแหน่งปัจจุบัน

- ผู้อำนวยการอาวุโสฝ่ายสรรหาวัตถุดิบ บริษัท เอสวีไอ จำกัด (มหาชน)
-

นายเวิร์น มั่นเดล

ผู้อำนวยการฝ่ายพัฒนาผลิตภัณฑ์

การศึกษา/การอบรม

- BS Business Management, Daniel Webster University, Merrimack NH, USA

ประสบการณ์ทำงาน

- Working with new products in the aerospace and telecommunication industries, USA.
- Litton Industries and Kollmorgen Corporation providing infrared and laser designation systems, USA.
- Signal Technology Corporation, USA.

ตำแหน่งปัจจุบัน

- ผู้อำนวยการฝ่ายพัฒนาผลิตภัณฑ์
-

นายสตีเวนท์ คริสโตเฟอร์ โพลาสกี

ผู้อำนวยการอาวุโสฝ่ายปฏิบัติการ

การศึกษา/การอบรม

- Bachelor Degree of Engineering, Major in Electronics Engineering, University of Lowell, Massachusetts

ประสบการณ์การทำงาน

- CEO, Venger Wind
- Director Operations, Endwave Corporation
- VP Operations, Signal Technology Corporation
- COO, Raycom
- Director Operations, Raytheon Company

ตำแหน่งปัจจุบัน

- ผู้อำนวยการอาวุโสฝ่ายปฏิบัติการ บริษัท เอสวีไอ จำกัด(มหาชน)

นโยบายและภาพรวมการประกอบธุรกิจ

1. วิสัยทัศน์ วัตถุประสงค์ และเป้าหมาย

วิสัยทัศน์

เรามุ่งสู่การเป็นองค์กรระดับสากลในธุรกิจให้บริการแบบครบวงจร ในการประกอบผลิตภัณฑ์วงจรไฟฟ้าและผลิตภัณฑ์อิเล็กทรอนิกส์สำเร็จรูป เพื่อก่อให้เกิดการเติบโตด้านธุรกิจ การสร้างผลกำไร ความซื่อสัตย์ และการแสดงความรับผิดชอบต่อสังคม

พันธกิจ

เรามุ่งมั่นในการเป็นผู้ประกอบการชั้นนำระดับโลก ในการส่งมอบสินค้าสำเร็จรูปพร้อมใช้อย่างเต็มรูปแบบในอุตสาหกรรมอิเล็กทรอนิกส์ นอกเหนือจากการบรรลุเป้าหมายขององค์กร เรายังเสริมสร้างสัมพันธ์ภาพระยะยาวกับลูกค้าและผู้ส่งมอบ โดยใช้กลยุทธ์ที่เหมาะสม องค์กรของเรายังคงพัฒนา โดยคำนึงถึงความคาดหวังของลูกค้าทางด้านคุณภาพและบริการ

เป้าหมายการดำเนินธุรกิจ

บริษัทฯ มีความมุ่งมั่นที่จะเป็นผู้นำในการผลิตผลิตภัณฑ์อิเล็กทรอนิกส์แบบครบวงจร โดยมีเป้าหมายในการดำเนินธุรกิจ ดังนี้

1. มุ่งเน้นผลิตผลิตภัณฑ์ที่มีมูลค่าส่วนเพิ่มสูงได้แก่ ผลิตภัณฑ์ประเภทระบบควบคุมอุตสาหกรรม และระบบสำนักงาน โดยเฉพาะอย่างยิ่งผลิตภัณฑ์ที่มีมูลค่าเพิ่มด้านแรงงานสูง กล่าวคือผลิตภัณฑ์ที่ต้องใช้การประกอบด้วยแรงงานคนและยังต้องใช้เทคโนโลยีขั้นสูงประกอบในการผลิต ผลิตภัณฑ์ที่มีวงจรอายุของสินค้ายาว บริษัทฯ ไม่มุ่งเน้นผลิตผลิตภัณฑ์สินค้าอุปโภค และผลิตภัณฑ์ประเภทโทรศัพท์เคลื่อนที่ซึ่งมีมูลค่าส่วนเพิ่มต่ำและมีการเปลี่ยนแปลงรูปแบบของผลิตภัณฑ์อยู่ตลอดเวลา ทั้งนี้ผลิตภัณฑ์ประเภทที่มีมูลค่าส่วนเพิ่มสูงดังกล่าวจะมีความหลากหลายของผลิตภัณฑ์สูง แต่จะมีความซ้ำซ้อนในแต่ละครั้งไม่มาก ซึ่งผู้ผลิตในธุรกิจเดียวกันที่มีขนาดใหญ่กว่าบริษัทฯ จะไม่นิยมผลิตผลิตภัณฑ์ในลักษณะนี้ เนื่องจากการผลิตในปริมาณน้อยจะไม่คุ้มกับต้นทุนในการผลิต สำหรับผู้ผลิตที่มีขนาดใกล้เคียงกันหรือเล็กกว่าบริษัทฯ จะไม่มีความเชี่ยวชาญในการบริหารจัดการด้านวัตถุดิบ และเทคโนโลยีหรือประสบการณ์ด้านการผลิตเทียบเท่ากับบริษัทฯ

2. สำหรับกลุ่มลูกค้า บริษัทฯ มีเป้าหมายที่จะให้รายได้จากการขายประมาณร้อยละ 70 มาจากลูกค้าทางด้านประเทศในกลุ่มสแกนดิเนเวียและยุโรป อีกร้อยละ 30 จะมาจากลูกค้าทางด้านประเทศสหรัฐอเมริกาและญี่ปุ่น

3. นอกจากความมุ่งมั่นด้านผลิตภัณฑ์แล้ว บริษัทฯ ได้มีการเพิ่มกำลังการผลิตอย่างเหมาะสมควบคู่ไปกับการพัฒนาคุณภาพและความสามารถในการผลิต เพื่อรองรับความต้องการของลูกค้าที่เพิ่มขึ้นอย่างต่อเนื่อง และทันกับเทคโนโลยีรวมถึงงานที่มีความซับซ้อนในกระบวนการผลิตระดับสูงของผลิตภัณฑ์เชิงระบบ (High-End System -Build) บริษัทฯ ได้ทำการปรับปรุงพื้นที่การผลิตอย่างต่อเนื่องเพื่อให้เกิดความเหมาะสมมากยิ่งขึ้น

ทั้งนี้ จากเป้าหมายการดำเนินธุรกิจดังกล่าว จะทำให้รายได้ของบริษัทฯ มีการเติบโตอย่างต่อเนื่องและสม่ำเสมอไม่ผันผวนมากตามสภาวะเศรษฐกิจโลก



บริษัท ประกอบธุรกิจให้บริการแบบครบวงจรในการประกอบผลิตภัณฑ์ประเภทวงจรไฟฟ้า และผลิตภัณฑ์ อิเล็กทรอนิกส์สำเร็จรูป (Electronics Manufacturing Service-EMS) ให้แก่ลูกค้าที่เป็นเจ้าของผลิตภัณฑ์ต้นแบบ (Original Equipment Manufacturer: OEM) และลูกค้าที่เป็นผู้รับจ้างออกแบบผลิตภัณฑ์ (Design House) โดยบริษัทฯ เริ่มดำเนินงานจากการรับจ้างประกอบแผงวงจรไฟฟ้าอิเล็กทรอนิกส์ ต่อมาเมื่อมีความเชี่ยวชาญมากขึ้นจึงได้ปรับเปลี่ยนกลยุทธ์โดยมุ่งเน้นการผลิตผลิตภัณฑ์อิเล็กทรอนิกส์สำเร็จรูป (Turnkey Box-Build) และการผลิตผลิตภัณฑ์สำเร็จรูปประเภทงานระบบ (System-Build)



2. การเปลี่ยนแปลงและพัฒนาการที่สำคัญ

บริษัท เอสวีไอ จำกัด (มหาชน) เดิมชื่อบริษัท เซมิคอนดักเตอร์ เวเนเจอร์ อินเตอร์เนชั่นแนล จำกัด ก่อตั้งขึ้นเมื่อวันที่ 2 สิงหาคม 2528 เพื่อดำเนินธุรกิจให้บริการผลิตสินค้าประเภทวงจรไฟฟ้าและผลิตภัณฑ์อิเล็กทรอนิกส์สำเร็จรูปโดยมีประวัติความเป็นมาและพัฒนาการที่สำคัญดังนี้

- 2532 เข้าจดทะเบียนในตลาดหลักทรัพย์แห่งประเทศไทย
- 2537 จดทะเบียนเป็นบริษัทมหาชนชื่อ บริษัท เซมิคอนดักเตอร์ เวเนเจอร์ อินเตอร์เนชั่นแนล จำกัด (มหาชน) ในวันที่ 25 พฤษภาคม 2537 มุ่งเน้นเป้าหมายเป็นผู้ผลิตสินค้าอิเล็กทรอนิกส์ที่ใช้เทคโนโลยีขั้นสูงประเภท ผลิตภัณฑ์สำเร็จรูป (Box-Build)
- 2540 Asia Pacific Electronic Company Limited ซึ่งเป็นบริษัทในกลุ่มของ H&Q Asia Pacific ได้ประมูลซื้อหุ้นสามัญ ของบริษัทฯ จากธนาคารกรุงเทพพาณิชย์การจำกัด (มหาชน) คิดเป็นร้อยละ 94.5 ของหุ้นที่ชำระแล้วทั้งหมด และได้กลายเป็นผู้ถือหุ้นใหญ่ของบริษัทฯ
- 2543 พัฒนาสายการผลิตโดยใช้เทคโนโลยี Micro-BGA และ Flip Chips ซึ่งเป็นกระบวนการที่ใช้เทคโนโลยีขั้นสูง
- 2546 เปลี่ยนชื่อเป็น “บริษัท เอสวีไอ จำกัด (มหาชน)” เมื่อวันที่ 5 กุมภาพันธ์ 2546
- 2547 จัดตั้งโรงงานแห่งที่ 2 ขึ้นที่สวนอุตสาหกรรมบางกะดี จังหวัดปทุมธานี
เริ่มนำระบบ ERP ของ SAP เข้ามาใช้ในการวางแผนบริหารการดำเนินงานและวัตถุดิบ
- 2548 ขยายกำลังการผลิตที่โรงงาน 2 รวมทั้งวางแผนปรับเปลี่ยนสายการผลิตที่โรงงาน 1 เพื่อให้สามารถรองรับการผลิตผลิตภัณฑ์เทคโนโลยีขั้นสูงได้
จัดตั้งบริษัทย่อย Globe Vision Corp. โดยลงทุนร้อยละ 100
Globe Vision Corp. จัดตั้งบริษัทย่อย SVI China Limited (Hong Kong) โดยลงทุนร้อยละ 100
SVI China Limited (Hong Kong) จัดตั้งบริษัทย่อย SVI Electronics (Tianjin) Company Limited โดยลงทุนร้อยละ 100
- 2549 เริ่มเปิดดำเนินงานโรงงาน ที่เมืองเทียนจิน ประเทศจีน
- 2550 สร้างคลังสินค้า (Warehouse) เพิ่มที่โรงงาน 1 (ถนนแจ้งวัฒนะ นนทบุรี) สำหรับจัดเก็บวัตถุดิบและสินค้า โดยใช้พื้นที่ 600 ตารางเมตร เพื่อรองรับการผลิตที่มีขึ้น
ติดตั้งเครื่องล้างแผงวงจรสำเร็จระบบ “อินไลน์ไฮโดรคลีนนิ่ง” ที่โรงงาน 1 เพิ่มเติม ซึ่งเป็นระบบที่ทันสมัยกว่าเดิม เพื่อช่วยเพิ่มประสิทธิภาพในกระบวนการผลิต

ขยายพื้นที่การผลิตเพิ่มขึ้นที่โรงงาน 2 และเพิ่มเครื่องจักรในการผลิตที่มีเทคโนโลยีและประสิทธิภาพสูง เพื่อเพิ่มกำลังการผลิต สำหรับตอบสนองความต้องการของลูกค้าที่เพิ่มขึ้น

เปลี่ยนแปลงมูลค่าหุ้น SVI ที่ตราไว้จากเดิมหุ้นละ 10 บาทเป็นหุ้นละ 1 บาท และเริ่มมีการซื้อขายในตลาดหลักทรัพย์แห่งประเทศไทยตามมูลค่าที่ตราไว้ใหม่ตั้งแต่วันที่ 18 พฤษภาคม เป็นต้นไป

จัดตั้งบริษัทย่อย ในประเทศเดนมาร์ก SVI A/S โดยลงทุนร้อยละ 100

Globe Vision Corp จัดตั้งบริษัทย่อย Shi Wei Electronics (HK) โดยลงทุนร้อยละ 100

- 2551 โรงงาน 1 จังหวัดฉะเชิงเทรา: ปรับปรุงอาคารโรงงานซึ่งมีพื้นที่การผลิตขนาด 3,300 ตารางเมตร ใหม่ทั้งหมด เพื่อรองรับการผลิตระบบใหม่ และช่วยประหยัดพลังงาน นอกจากนี้ยังมีการขยายเพิ่มพื้นที่คลังสินค้า อีก 750 ตารางเมตร เพื่อตอบสนองความต้องการของลูกค้าที่จะลงทุนในส่วนศูนย์กระจายสินค้า

โรงงาน 2 บางกะปิ: ติดตั้งเครื่องจักรหลักในการผลิตที่ทันสมัย และความเร็วสูงเพิ่มเติม รวมทั้งสิ้น 5 สายการผลิต และยังได้ก่อสร้างเพิ่มเติมในส่วนของพื้นที่สำนักงานอีก กว่า 800 ตารางเมตร เพื่อรองรับการขยายตัวของการผลิต

จัดซื้อโรงงานในประเทศไทยแห่งที่ 3 ขึ้นที่สวนอุตสาหกรรมบางกะปิ จังหวัดปทุมธานี โดยมีพื้นที่ดินทั้งหมด 70,400 ตารางเมตร เพื่อรองรับการขยายตัวของธุรกิจ

- 2552 โรงงานแห่งที่ 3 บางกะปิ ประเทศไทย: รวมศูนย์กระจายสินค้าจากโรงงาน 1 จังหวัดฉะเชิงเทรา และโรงงาน 2 บางกะปิ เข้ามาไว้ที่โรงงาน 3 บางกะปิ โดยการปรับปรุงอาคารและขยายเพิ่มพื้นที่คลังสินค้าขนาด 2,800 ตารางเมตร และจัดตั้งเป็นรูปแบบเขตปลอดอากร (Free Zone) จากการอนุมัติของกรมศุลกากร เพื่อเพิ่มประสิทธิภาพในการให้บริการของศูนย์กระจายสินค้าให้กับลูกค้า รวมทั้งการบริหารจัดการวัตถุดิบของผู้จำหน่ายสินค้า

เริ่มดำเนินโครงการวิจัยพัฒนาและออกแบบเซลล์ไฟฟ้าพลังงานแสงอาทิตย์ (Solar Cell) ภายใต้เทคโนโลยี ในโครงการร่วมมือกับสถาบันเทคโนโลยีแห่งเอเชีย (AIT) ซึ่งเป็นโครงการที่จะนำเทคโนโลยีจากการวิจัยค้นคว้าเข้าสู่กระบวนการผลิตในอนาคต

ได้รับการคัดเลือกเป็นบริษัทในกลุ่ม SET 100 Index จากตลาดหลักทรัพย์แห่งประเทศไทย

ได้รับการคัดเลือกให้อยู่ในกลุ่มเข้าประกวด The Best Performance Awards และ The Best CEO Awards จากตลาดหลักทรัพย์แห่งประเทศไทย

- 2553 จัดซื้อโรงงานในประเทศไทย เป็นโรงงานแห่งที่ 5 ที่สวนอุตสาหกรรมบางกะปิ จังหวัดปทุมธานี โดยมีพื้นที่ดินทั้งหมด 65,340 ตารางเมตร เพื่อรองรับการขยายตัวของธุรกิจ

ปรับปรุงพื้นที่เพื่อใช้ในการผลิต (23,000 ตารางเมตร) และส่วนสำนักงาน ระยะที่ 1 และ 2 ของโรงงานแห่งที่ 3

ได้รับการประเมินเป็นบริษัทจดทะเบียนที่มีระดับการกำกับดูแลกิจการดีเลิศ จากสมาคมส่งเสริมสถาบันกรรมการบริษัทไทย (IOD) โดยได้รับการสนับสนุนจากสถาบันกองทุนเพื่อพัฒนาตลาดทุน ตลาดหลักทรัพย์แห่งประเทศไทย และสำนักงานคณะกรรมการกำกับหลักทรัพย์และตลาดหลักทรัพย์ (ก.ล.ต.)

ได้รับรางวัลเป็นคู่ค้ายอดเยี่ยมจากลูกค้าอันดับหนึ่งของบริษัทฯ

- 2554 ได้รับรางวัลนักลงทุนสัมพันธ์ดีเด่นจากตลาดหลักทรัพย์แห่งประเทศไทย ในกลุ่มบริษัทที่มีมูลค่าตามราคาตลาดโดยรวมของหลักทรัพย์ที่จดทะเบียน 10,000 ล้านบาท หรือน้อยกว่า

เกิดอุทกภัยที่โรงงานตั้งอยู่ที่นิคมอุตสาหกรรมบางกะปิ ระหว่าง 21 ตุลาคม ถึง 5 ธันวาคม 2554 ระดับน้ำสูงประมาณ 4 เมตรจากระดับน้ำทะเล บริษัทฯได้ย้ายฐานการผลิตไปที่โรงงานถนนแจ้งวัฒนะ จังหวัดนนทบุรี และเริ่มการผลิตเมื่อ 8 พฤศจิกายน 2554

เริ่มปรับปรุงพื้นที่ ที่โรงงานที่บางกะปิเมื่อ 8 ธันวาคม 2554 และเริ่มทำการผลิตได้กลางเดือน มกราคม 2555

- 2555 ได้รับรางวัล นักลงทุนสัมพันธ์ดีเด่นจากตลาดหลักทรัพย์แห่งประเทศไทย ในกลุ่มบริษัทที่มีมูลค่าตามราคาตลาดโดยรวมของหลักทรัพย์ที่จดทะเบียน 10,000 ล้านบาท หรือน้อยกว่า เป็นปีที่ 2 ติดต่อกัน

เริ่มทำการผลิตที่โรงงานบางกะปิ หลังจากประสบอุทกภัย ตั้งแต่วันที่ 16 มกราคม 2555 และปลายปี 2555 มีกำลังการผลิตใกล้เคียงกับกำลังผลิตก่อนเกิดอุทกภัยเมื่อปลายปี 2554

2556 ได้รับรางวัล นักลงทุนสัมพันธ์ดีเด่นจากตลาดหลักทรัพย์แห่งประเทศไทย ในกลุ่มบริษัทที่มีมูลค่าตามราคาตลาดโดยรวมของหลักทรัพย์ที่จดทะเบียน 10,000 ล้านบาท หรือน้อยกว่า เป็นปีที่ 3 ติดต่อกัน

เสร็จสิ้นโครงการติดตั้งสายการผลิตเต็มพื้นที่ทั้งอาคารในโรงงาน ณ สำนักงานใหญ่ บางกะปิ ซึ่งทำให้บริษัทมีกำลังในการผลิตใกล้เคียงกับปี 2554 ก่อนเกิดอุทกภัย

เริ่มโครงการผลิตแนวดิ่ง (Vertical Integration) โดยเริ่มผลิตผลิตภัณฑ์โลหะเพื่อใช้บรรจุสินค้าสำเร็จรูปที่ผลิตให้ลูกค้า

3. โครงสร้างการถือหุ้นของกลุ่มบริษัท

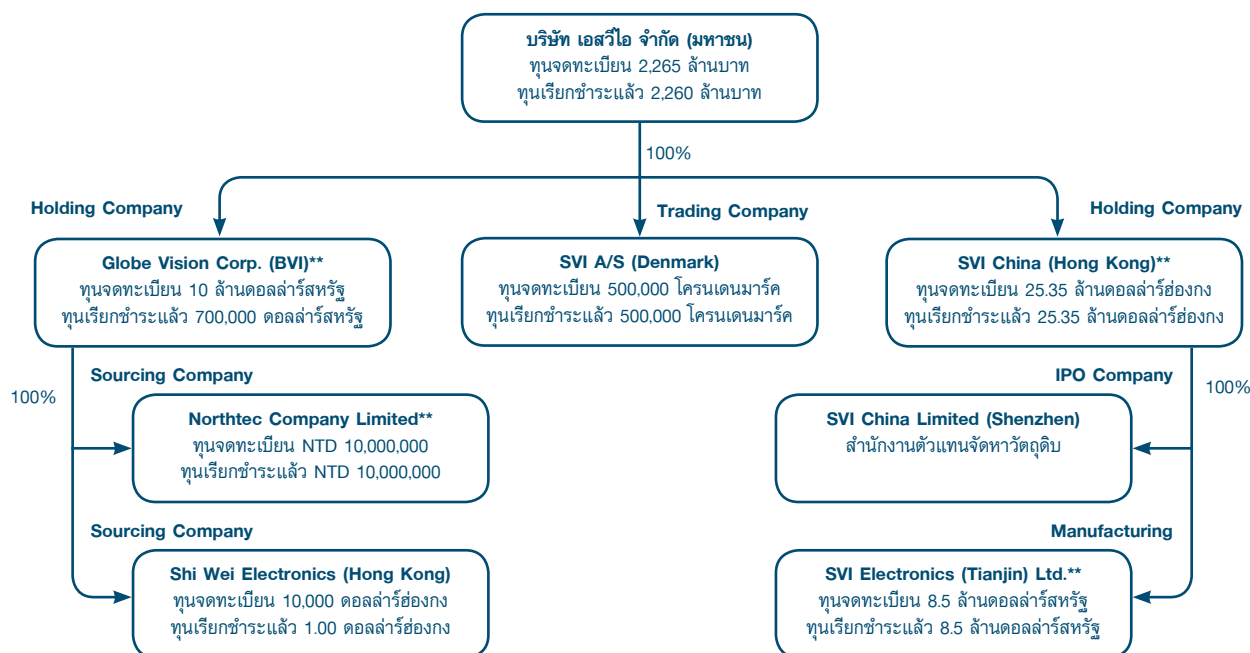

(IPO = International Purchasing Office สำนักงานจัดหาและจัดซื้อระหว่างประเทศ)

หมายเหตุ : ** อยู่ระหว่างดำเนินการปิดบริษัท

1.4 ความสัมพันธ์กับกลุ่มธุรกิจของผู้ถือหุ้น

- ไม่มี-

ลักษณะการประกอบธุรกิจ

บริษัทฯ ประกอบธุรกิจให้บริการแบบครบวงจรในการประกอบผลิตภัณฑ์ประเภทวงจรไฟฟ้า และผลิตภัณฑ์อิเล็กทรอนิกส์สำเร็จรูป (Electronics Manufacturing Service—EMS) ให้แก่ลูกค้าที่เป็นเจ้าของผลิตภัณฑ์ต้นแบบ (Original Equipment Manufacturer: OEM) และลูกค้าที่เป็นผู้รับจ้างออกแบบผลิตภัณฑ์ (Design House) โดยบริษัทฯ เริ่มดำเนินงานจากการรับจ้างประกอบแผงวงจรไฟฟ้าอิเล็กทรอนิกส์ ต่อมาเมื่อมีความเชี่ยวชาญมากขึ้นจึงได้ปรับเปลี่ยนกลยุทธ์ โดยมุ่งเน้นการผลิตผลิตภัณฑ์อิเล็กทรอนิกส์สำเร็จรูป (Turnkey Box-Build) และการผลิตผลิตภัณฑ์สำเร็จรูปประเภทงานระบบ (System-Build) ปัจจุบันลูกค้า ให้บริษัทผลิตสินค้า ตามกระบวนการผลิต โดยจะให้ผลิตตามกระบวนการผลิตเฉพาะขั้นตอนที่ 1 หรือ 2 ขั้นตอน หรือทั้ง 3 ขั้นตอน ก็ได้ ตามรายละเอียดดังนี้

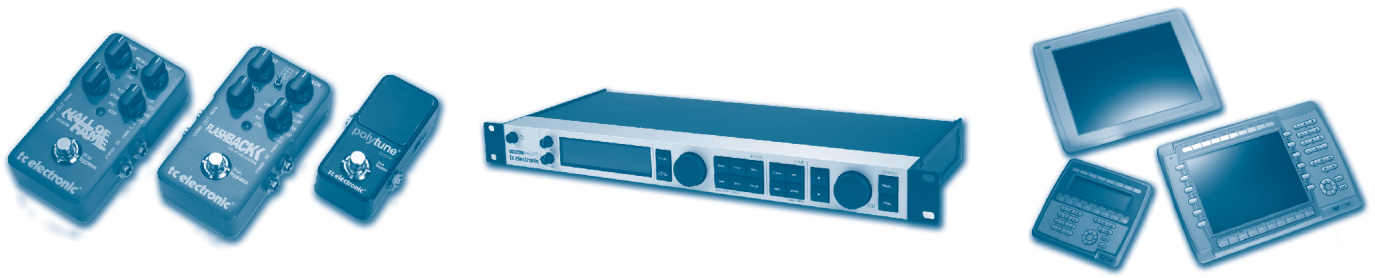

1. การผลิตแผงวงจรไฟฟ้าอิเล็กทรอนิกส์ (PCBA)

เป็นฐานธุรกิจเดิมของบริษัทฯ สร้างรายได้ในปี 2556 ประมาณร้อยละ 36 ของรายได้ทั้งหมด

2. การผลิตสินค้าสำเร็จรูป (Turnkey Box-Build)

นอกเหนือจากการผลิตในข้อ 1 บริษัทฯ ได้ผลิตจนเป็นสินค้าสำเร็จรูป นอกจากนี้บริษัทฯ ยังให้บริการคำ แนะนำต่างๆ แก่ลูกค้าในการออกแบบผลิตภัณฑ์ที่เหมาะสมกับกระบวนการผลิต การทดสอบและการเลือกใช้วัสดุดิบที่จะก่อให้เกิดประสิทธิภาพสูงสุดในการแข่งขันในตลาด การใช้เทคโนโลยีการผลิตที่มีคุณภาพสูง รวมทั้งความคล่องตัวในการปรับเปลี่ยนสายการผลิต และการส่งมอบสินค้าที่รวดเร็วกว่าคู่แข่งอื่น อีกทั้งมีต้นทุนการผลิตที่ สามารถแข่งขันได้ในตลาด ซึ่งเป็นการสร้างความได้เปรียบในเชิงการแข่งขันของบริษัทฯ สินค้าสำเร็จรูปในกลุ่มนี้ได้แก่ อุปกรณ์วิทยุสื่อสารความถี่สูง, อุปกรณ์ดาวเทียมสื่อสาร, อุปกรณ์ควบคุมระบบเสียงในระบบดิจิตอล ที่ใช้ในสถานีส่งวิทยุและโทรทัศน์รวมถึงห้องบันทึกเสียง (Digital Signal Processing Audio) อุปกรณ์รักษาความปลอดภัยระบบเครือข่ายด้วยเทคโนโลยีในระบบดิจิตอล อุปกรณ์ทางการแพทย์เพื่อช่วยในการฟัง เป็นต้น โดยมีอัตรารายได้ในปี 2556 ประมาณร้อยละ 62 ของรายได้ทั้งหมด

3. การผลิตสินค้าสำเร็จรูปประเภทระบบ (System-Build)

บริษัทฯ ได้เพิ่มขีดความสามารถในการผลิตสินค้า จากการผลิตที่กล่าวในข้อ 2 โดยพัฒนาการ การผลิตสินค้าอิเล็กทรอนิกส์ที่ ประกอบกันเป็นระบบ และมีระดับการผลิตที่ซับซ้อนกว่าสินค้าอิเล็กทรอนิกส์สำเร็จรูปโดยทั่วไปเพื่อเป็นการสร้างรายได้และมูลค่าเพิ่มให้สูงขึ้นสินค้าสำเร็จรูปที่ประกอบกันเป็นระบบในกลุ่มนี้จึงมีขนาดใหญ่ สำหรับใช้ในระบบควบคุมอุตสาหกรรมขนาดใหญ่ หรือเครื่องมือแพทย์ที่ใช้ในระบบตรวจวัด และวิเคราะห์ที่ใช้ในห้องแล็บหรือโรงพยาบาล เป็นต้น โดยมีอัตรารายได้ในปี 2556 ประมาณร้อยละ 2 ของรายได้ทั้งหมด

1. ลักษณะผลิตภัณฑ์และการให้บริการ

สินค้าที่ผลิตโดยจัดกลุ่มตามกระบวนการผลิตดังกล่าวข้างต้น สามารถแบ่งตามลักษณะการใช้งานในธุรกิจต่างๆ หรือแบ่งตามกลุ่มลูกค้าของผลิตภัณฑ์นั้นๆ ได้ 3 กลุ่ม ดังนี้

1. ระบบควบคุมอุตสาหกรรม (Industrial Control System) เป็นผลิตภัณฑ์หลักของบริษัทฯ โดยมีรายได้ในปี 2556 ประมาณร้อยละ 32 ของยอดขายทั้งหมด ส่วนใหญ่เป็นผลิตภัณฑ์ที่ใช้กับระบบควบคุมอุณหภูมิความเย็น ระบบควบคุมกระแสไฟฟ้า และผลิตภัณฑ์บางผลิตภัณฑ์ที่กล่าวถึงในข้อ 2 ข้างต้น

2. ผลิตภัณฑ์เฉพาะกลุ่ม (Niche System) ได้แก่ผลิตภัณฑ์ที่มีเทคโนโลยีสูง ได้แก่ผลิตภัณฑ์ดังต่อไปนี้

2.1 ผลิตภัณฑ์ที่ใช้กับระบบสำนักงาน มีเทคโนโลยีสูง (Hi-End Office Automation) เช่น อุปกรณ์ที่ใช้กับระบบสำนักงานชนิดเครือข่ายไร้สายสำหรับการสื่อสาร หรือเครื่องใช้สำนักงานชนิดเครือข่ายไร้สาย โดยสามารถทำงานหลายลักษณะงานบนเครื่องเดียวกัน เช่น สามารถถ่ายเอกสาร พิมพ์งาน สแกนเนอร์ เป็นต้น โดยมียอดขายได้ในปี 2556 ประมาณร้อยละ 44 ของยอดขายทั้งหมด

2.2 อุปกรณ์สื่อสารโทรคมนาคม (Hi-End Telecommunications) ได้แก่ ผลิตภัณฑ์ที่ใช้สื่อสารผ่านดาวเทียม เพื่อใช้สำหรับเรือเดินสมุทร หรือใช้ในการส่งภาพและเสียงผ่านดาวเทียม โดยมียอดขายได้ในปี 2556 ประมาณร้อยละ 6 ของยอดขายทั้งหมด

2.3 อุปกรณ์โสตทัศนศาสตร์ (Professional Audio and Video) เป็นอุปกรณ์ที่ใช้ในห้องบันทึกเสียงในวงการภาพยนตร์ขนาดใหญ่ ระบบเสียงในห้องประชุมระดับนานาชาติ หรือระบบเสียงสำหรับการแสดงคอนเสิร์ต ระดับสากลโดยมียอดขายได้ในปี 2556 ประมาณร้อยละ 10 ของยอดขายทั้งหมด

2.4 อุปกรณ์อิเล็กทรอนิกส์ยานยนต์ (Automotive Electronics) เป็นอุปกรณ์ระบบเซ็นเซอร์ที่ใช้ในการควบคุมยางรถยนต์ หรือพวงมาลัย เป็นต้น โดยมียอดขายได้ในปี 2556 ประมาณร้อยละ 1 ของยอดขายทั้งหมด

3. อุปกรณ์เครื่องมือแพทย์ (Medical Laboratory Equipment) เป็นกลุ่มอุปกรณ์เครื่องมือแพทย์เป็นกลุ่ม ธุรกิจใหม่ที่ทางบริษัทฯ ได้รับมาตรฐานการรับรองคุณภาพ ISO 13485 แล้ว เป็นตลาดใหม่ของบริษัทที่มีโอกาสเติบโตเป็นผลิตภัณฑ์ที่ต้องผลิตในพื้นที่ที่มีระบบควบคุมฝุ่นและความสะอาดในห้อง clean room ซึ่งระบบการผลิตของบริษัทฯได้รับการยอมรับจากลูกค้าเป็นอย่างดี โดยกลุ่มลูกค้าปัจจุบันถือว่าเป็นลูกค้าที่มีส่วนแบ่งการตลาด ในธุรกิจนี้ในระดับแนวหน้าของตลาดโลก โดยมียอดขายได้ในปี 2556 ประมาณร้อยละ 5 ของยอดขายทั้งหมด

4. ผลิตภัณฑ์อุปกรณ์ระบบสื่อสาร (Communication Component Products) เป็นกลุ่มผลิตภัณฑ์ทางการสื่อสาร ใช้เป็นอุปกรณ์ส่งและรับข้อมูลผ่านเส้นใยแก้วนำแสงที่มีเทคโนโลยีสูงมาก เป็นกลุ่มธุรกิจใหม่ของบริษัทฯ ตลาดที่ใหญ่มากอยู่ที่ประเทศสหรัฐอเมริกา และญี่ปุ่น โดยมียอดขายได้ในปี 2556 ประมาณร้อยละ 1 ของยอดขายทั้งหมด

บริษัทฯ มีโรงงานผลิต 5 แห่ง ตั้งอยู่ในประเทศไทย 4 แห่ง และอยู่ที่ประเทศจีนอีก 1 แห่ง โดยโรงงานแห่งแรก ตั้งอยู่ที่ถนนแจ้งวัฒนะ จังหวัดนนทบุรี มีพื้นที่ดินทั้งหมด 22,472 ตารางเมตร เนื้อที่ในอาคาร 7,800 ตารางเมตร ในปี 2556 เน้นการผลิตสินค้าประเภทผลิตภัณฑ์ที่ใช้กับระบบสำนักงานที่มีเทคโนโลยีสูง โรงงานแห่งที่ 2 ตั้งอยู่ที่สวนอุตสาหกรรมบางกะดี จังหวัดปทุมธานี มีพื้นที่ดินทั้งหมด 17,215 ตารางเมตร เนื้อที่ในอาคาร 12,000 ตารางเมตร หยุดทำการผลิตหลังจากเกิดอุทกภัยปลายปี 2554 โรงงานแห่งที่ 3 ซึ่งปัจจุบันเป็นสำนักงานใหญ่ ตั้งอยู่ที่สวนอุตสาหกรรมบางกะดี จังหวัดปทุมธานี มีเนื้อที่ดินทั้งหมด 70,400 ตารางเมตร เนื้อที่ในอาคาร 38,000 ตารางเมตร เป็นโรงงานหลักที่ใช้ผลิตสินค้าทุกกลุ่ม โรงงานที่ 4 ตั้งอยู่ที่เมืองเทียนจิน ประเทศจีน เริ่มเปิดดำเนินงานเมื่อต้นปี 2549 มีพื้นที่ทั้งหมด 7,787 ตารางเมตร พื้นที่ใช้สอย 5,812 ตารางเมตร โดยเน้นการผลิตผลิตภัณฑ์สำหรับลูกค้าที่มีโรงงานอยู่ในประเทศจีน โรงงานแห่งที่ 5 ตั้งอยู่ที่สวนอุตสาหกรรมบางกะดี จังหวัดปทุมธานี เป็นโรงงานที่ซื้อต้นปี 2554 มีพื้นที่ทั้งหมด 65,340 ตารางเมตร พื้นที่ใช้สอย 30,000 ตารางเมตร

อย่างไรก็ดี คณะกรรมการบริษัทมีมติที่ประชุมเมื่อวันที่ 30 ตุลาคม 2556 ให้ดำเนินการปิดโรงงานที่ 4 ที่ตั้งอยู่ที่เมืองเทียนจิน ประเทศจีน ซึ่งขณะนี้อยู่ระหว่างกระบวนการปิดโรงงานและคาดว่าจะแล้วเสร็จภายในปี 2557

สิทธิประโยชน์จากบีโอไอ

บริษัทฯ ได้รับสิทธิประโยชน์ทางภาษีจากสำนักงานคณะกรรมการส่งเสริมการลงทุน (BOI) สำหรับโรงงานทั้ง 3 โรงงาน โดยโรงงานแห่งที่ 1 ที่ตั้งที่ถนนแจ้งวัฒนะ จังหวัดนนทบุรี และอีก 2 โรงงาน ตั้งที่สวนอุตสาหกรรมบางกะดี จังหวัดปทุมธานี ได้รับยกเว้นอากรขาเข้าสำหรับ เครื่องจักร อุปกรณ์ วัตถุดิบ วัสดุจำเป็น และได้รับยกเว้นภาษีเงินได้นิติบุคคล

รายละเอียดการส่งเสริมการลงทุน ดูได้จากหมายเหตุประกอบงบการเงินข้อที่ 26

โครงสร้างรายได้

รายได้ของบริษัทฯ ส่วนใหญ่จะมาจากการผลิตและจำหน่ายผลิตภัณฑ์ประเภทแผงวงจรไฟฟ้าและผลิตภัณฑ์อิเล็กทรอนิกส์เพียงอย่างเดียวเท่านั้น เพื่อให้สามารถมองภาพโครงสร้างรายได้ของบริษัทฯ ได้อย่างชัดเจน จึงแบ่งรายได้จากการขายของบริษัทฯ ออกตามประเภทของผลิตภัณฑ์ที่บริษัทฯ ทำการผลิตในช่วงปี 2553 – 2556 โดยสามารถจำแนกได้ดังนี้

โครงสร้างรายได้	2553 (งบการเงินรวม)		2554 (งบการเงินรวม)		2555 (งบการเงินรวม)		2556 (งบการเงินรวม)	
	ล้านบาท	ร้อยละ	ล้านบาท	ร้อยละ	ล้านบาท	ร้อยละ	ล้านบาท	ร้อยละ
รายได้จากการขาย								
1. ระบบควบคุมอุตสาหกรรม	4,076	50	3,951	47	2,756	36	2,603	32
2. ผลิตภัณฑ์เฉพาะกลุ่ม (Niche System)								
2.1. ระบบสำนักงาน	2,640	33	3,188	38	3,198	41	3,505	44
2.2 อุปกรณ์สื่อสารโทรคมนาคม	615	8	483	6	741	9	516	7
2.3 อุปกรณ์โสตทัศนียภาพ	440	5	369	4	610	8	817	10
2.4 อุปกรณ์อิเล็กทรอนิกส์ยานยนต์	18	0.2	126	1	129	2	75	1
3. อุปกรณ์เครื่องมือแพทย์	290	4	328	4	225	3	387	5
4. อุปกรณ์ระบบสื่อสาร	0	0	0	0	45	1	103	1
รวมรายได้จากการขาย	8,079	100	8,445	100	7,704	100	8,006	100
กำไรจากอัตราแลกเปลี่ยน	84		11		135		28	
รายได้อื่น*	91		50		780		1,131	
รวมรายได้	8,254		8,506		8,619		9,165	

หมายเหตุ : (*) รายได้อื่นได้แก่ บริการให้เช่าคลังศูนย์กระจายสินค้า ให้เช่าคลังสินค้าในเขตปลอดภาษี และขายเศษซากวัสดุที่สูญเสียจากการผลิต และในปี 2556 รวมเงินรับค่าสินไหมทดแทนบางส่วนจำนวน 1,063 ล้านบาทจากเหตุการณ์อุทกภัย เป็นต้น

2. กลยุทธ์การตลาด และการแข่งขัน

การตลาด

บริษัทฯ มีลูกค้าทั้งที่เป็นเจ้าของผลิตภัณฑ์ต้นแบบและที่เป็นผู้รับจ้างออกแบบผลิตภัณฑ์อิเล็กทรอนิกส์ที่มีความสัมพันธ์อันดีกับบริษัทฯ มาเป็นเวลานาน ส่วนใหญ่เป็นลูกค้าขนาดกลางและเป็นผู้เป็นเจ้าของผลิตภัณฑ์ซึ่งมีชื่อเสียงเป็นที่ยอมรับในตลาดโลกที่อยู่ในประเทศแถบสแกนดิเนเวียและยุโรปเป็นหลัก รองลงมาได้แก่ลูกค้าในกลุ่มที่มีบริษัทในเครือหลายประเทศซึ่งการมีลูกค้ากลุ่มนี้ในสัดส่วนที่สูงจะช่วยลดความเสี่ยงที่เกิดจากความผันผวนของเศรษฐกิจโลกได้ เพราะว่าบริษัทในเครือของแต่ละประเทศนั้นจะมีคำสั่งซื้อที่แยกออกจากกัน ซึ่งถ้าหากคำสั่งซื้อจากบริษัทในประเทศใดประเทศหนึ่งลดลงไป เนื่องจากเศรษฐกิจของประเทศนั้นหดตัว บริษัทฯ ก็จะมีคำสั่งซื้อจากบริษัทในเครือที่อยู่ในประเทศอื่นอยู่ บริษัทฯ มีรายได้และสัดส่วนการขายให้กลุ่มลูกค้าในประเทศต่างๆ ดังนี้

บริษัทฯ มีรายได้และสัดส่วนการขายให้กลุ่มลูกค้าในประเทศต่างๆ ดังนี้

รายได้จากการขายแบ่งตามกลุ่มลูกค้า	2553 (งบการเงินรวม)		2554 (งบการเงินรวม)		2555 (งบการเงินรวม)		2556 (งบการเงินรวม)	
	ล้านบาท	ร้อยละ	ล้านบาท	ร้อยละ	ล้านบาท	ร้อยละ	ล้านบาท	ร้อยละ
กลุ่มตลาดสแกนดิเนเวีย	5,001	62	5,235	62	4,950	64	5,000	62
กลุ่มตลาดสหรัฐอเมริกา	518	6	519	6	578	8	709	9
กลุ่มตลาดยุโรป	291	4	398	5	521	7	354	4
กลุ่มที่มีบริษัทในเครือหลายประเทศ	2,001	25	2,045	24	1,275	16	1,565	20
รวมตลาดต่างประเทศ	7,811	97	8,197	97	7,324	95	7,628	95
ตลาดในประเทศและตลาดอื่นๆ	268	3	248	3	380	5	378	5
รวมรายได้จากการขาย*	8,079	100	8,445	100	7,704	100	8,006	100

หมายเหตุ: (*) ไม่รวมรายได้จากการขายอื่น

การแข่งขัน

บริษัทฯ ใช้กลยุทธ์การแข่งขันที่ครอบคลุมทั้งในด้านการดำเนินงาน การผลิตผลิตภัณฑ์ และคุณภาพมาตรฐาน ดังนี้

การดำเนินงาน

บริษัทฯ เน้นความคล่องตัวในการให้บริการที่ครบวงจรแก่ลูกค้า ซึ่งสามารถรองรับความต้องการของลูกค้าที่ต้องการให้บริษัทฯ เป็นผู้จัดหาวัตถุดิบให้ และมีทีมงานที่มีความรู้ความเชี่ยวชาญเพื่อให้บริการปรับปรุงแผงวงจรไฟฟ้าอิเล็กทรอนิกส์ก่อนการดำเนินการผลิตจริงแก่ลูกค้าเพื่อลดต้นทุนการผลิตสำหรับลูกค้า และเพิ่มประสิทธิภาพการผลิตให้แก่บริษัทฯ นอกจากนี้บริษัทฯ ยังมีความสามารถในการออกแบบอุปกรณ์ตรวจสอบเพื่อใช้ในการทดสอบ ผลิตภัณฑ์ที่ประกอบเสร็จเรียบร้อยแล้วตามความต้องการของลูกค้าก่อนส่งมอบสินค้าให้แก่ลูกค้าเพื่อให้ลูกค้ามั่นใจในคุณภาพและประสิทธิภาพของสินค้าที่บริษัทฯ เป็นผู้ผลิต

นอกจากนี้บริษัทฯ ยังได้จัดตั้งทีมพัฒนาผลิตภัณฑ์ใหม่ เพื่อพัฒนาผลิตภัณฑ์ร่วมกับลูกค้าเพื่อให้บริการเกี่ยวกับสินค้าต้นแบบ (quick turn service) แก่ลูกค้าซึ่งทำให้บริษัทฯ ได้เปรียบคู่แข่งทั้งในด้านการเวลาการเข้าสู่ตลาดและการออกแบบจากจุดเริ่มต้นวงจรชีวิตผลิตภัณฑ์

การผลิต

เพื่อรองรับความต้องการของลูกค้าที่เพิ่มขึ้นอย่างต่อเนื่อง บริษัทฯ ได้มีการเพิ่มกำลังการผลิตอย่างเหมาะสมควบคู่ไปกับการพัฒนาคุณภาพและความสามารถในการผลิต และเพื่อให้ทันกับเทคโนโลยี รวมถึงงานที่มีความซับซ้อนในกระบวนการผลิตระดับสูงของผลิตภัณฑ์เชิงระบบ (High-End System-Build) บริษัทฯ ได้ทำการปรับปรุงพื้นที่การผลิตอย่างต่อเนื่องเพื่อให้เกิดความเหมาะสมมากยิ่งขึ้นทั้งโรงงานที่สวนอุตสาหกรรมบางกะดี และที่ถนนแจ้งวัฒนะ นอกจากนี้แล้ว บริษัทฯ ยังได้ทำการติดตั้งเพิ่มเติมเครื่องจักร Surface Mount Technology (SMT), เครื่อง Flip Chips, เครื่อง X-ray และเครื่อง Coating ซึ่งเป็นระบบที่มีเทคโนโลยีทันสมัยและช่วยเพิ่มประสิทธิภาพในกระบวนการผลิต

ผลิตภัณฑ์

บริษัทฯ จะเน้นผลิตผลิตภัณฑ์ที่มีมูลค่าส่วนเพิ่มสูงได้แก่ผลิตภัณฑ์ประเภทระบบควบคุมอุตสาหกรรม และระบบสำนักงานโดยเฉพาะอย่างยิ่งผลิตภัณฑ์ที่มีมูลค่าเพิ่มด้านแรงงานสูง กล่าวคือผลิตภัณฑ์ที่ต้องใช้การประกอบ ด้วยแรงงานคน และยังต้องใช้เทคโนโลยีขั้นสูงประกอบในการผลิตผลิตภัณฑ์ที่มีวงจรอายุของสินค้ายาว และบริษัทฯ ไม่มุ่งเน้นผลิตผลิตภัณฑ์สินค้าอุปโภคและผลิตภัณฑ์ประเภทโทรศัพท์เคลื่อนที่ซึ่งมีมูลค่าส่วนเพิ่มต่ำ และมีการเปลี่ยนแปลงรูปแบบของผลิตภัณฑ์อยู่ตลอดเวลา ทั้งนี้ผลิตภัณฑ์ประเภทที่มีมูลค่าส่วนเพิ่มสูงดังกล่าวจะมี

ความหลากหลายของผลิตภัณฑ์สูง แต่จะมีคำสั่งซื้อในแต่ละครั้งไม่มาก ซึ่งผู้ผลิตในธุรกิจเดียวกันที่มีขนาดใหญ่กว่าบริษัทฯ จะไม่นิยมผลิตผลิตภัณฑ์ในลักษณะนี้ เนื่องจากการผลิตในปริมาณน้อยจะไม่คุ้มกับต้นทุนในการผลิต สำหรับผู้ผลิตที่มีขนาดใกล้เคียงกันหรือเล็กกว่าบริษัทฯ จะไม่มีความเชี่ยวชาญในการบริหารจัดการด้านวัตถุดิบ และเทคโนโลยีหรือประสบการณ์ด้านการผลิตเทียบเท่ากับบริษัทฯ

คุณภาพและมาตรฐาน

บริษัทฯ ให้ความสำคัญด้านคุณภาพสิ่งแวดล้อมและการปรับปรุงอย่างต่อเนื่องจนได้รับการรับรองมาตรฐาน สากลจากสถาบันต่างๆ ที่มีชื่อเสียงเป็นที่ยอมรับในระดับนานาชาติ ซึ่งเป็นการสร้างโอกาสทางการตลาดให้แก่บริษัทฯ เป็นอย่างมาก โดยบริษัทฯ ได้รับการรับรองระบบบริหารคุณภาพและระบบการจัดการสิ่งแวดล้อม โดยมีรายละเอียดดังนี้

ปี 2538 ได้รับการรับรองมาตรฐานคุณภาพขององค์กรการผลิต ISO 9002:1994 โดย TRADA

ปี 2542 ได้รับการรับรองมาตรฐานคุณภาพขององค์กรการผลิต ISO 9002:1994 โดย QSU ประเทศสิงคโปร์

ปี 2545 ได้รับการรับรองระบบการจัดการสิ่งแวดล้อมตามมาตรฐานสากล ISO 14001:1996 Environmental Management System จากสถาบันตรวจสอบและรับรองมาตรฐานคุณภาพ AJA Registrars ได้รับการรับรองมาตรฐานคุณภาพ สำหรับองค์กรที่ผลิตชิ้นส่วนสำหรับผลิตและซ่อมบำรุงยานยนต์ ISO/TS 16949:2002 ซึ่งเป็นมาตรฐานคุณภาพที่กำหนดโดยกลุ่มอุตสาหกรรมยานยนต์ และเป็นมาตรฐานรับรองคุณภาพขององค์กรสูงสุดในปัจจุบันจากสถาบันตรวจสอบและรับรองมาตรฐานคุณภาพ TUV Rheinland Thailand Ltd. โดยมีรายละเอียดมาตรฐานบางส่วนนำมาจากมาตรฐานของ ISO 9001:2000 เป็นพื้นฐาน ทั้งนี้บริษัทฯ ได้รับการรับรองระบบบริหารคุณภาพสำหรับองค์กรการผลิต ISO 9001:2000 เป็นการต่อเนื่องจากมาตรฐานคุณภาพขององค์กร ISO 9002:1994 ที่ได้รับในปี 2538

ปี 2546 ผ่านการทดสอบขั้นต้นในมาตรฐานคุณภาพขององค์กรการผลิต ISO 13485:2002 สำหรับผลิตภัณฑ์ทางการแพทย์

ปี 2548 ขยายการครอบคลุมระบบบริหารคุณภาพ ISO 9001:2000 และระบบสำหรับองค์กรที่ผลิตชิ้นส่วนสำหรับผลิตและซ่อมบำรุงยานยนต์ ISO/TS 16949:2002 ไปยังโรงงาน 2 จนได้รับการรับรองครอบคลุมทั้งระบบจากสถาบัน TUV Rheinland Thailand Ltd.

ได้รับการรับรองระบบการจัดการสิ่งแวดล้อมตามมาตรฐาน ISO 14001:2004 Environmental Management System (New Version) ซึ่งปรับปรุงต่อเนื่องจากมาตรฐาน ISO 14001:1996 ที่ได้รับในปี 2545 จากสถาบัน AJA Registrars

ปี 2549 ผ่านการตรวจติดตามคุณภาพ ISO 9001:2000, ISO/TS 16949:2002, ISO 14001:2004 ทุกระบบ และได้รับการยืนยันถึงประสิทธิภาพในการปรับปรุงอย่างต่อเนื่อง (Surveillance Audit)

ได้รับการรับรองมาตรฐานสากลระบบบริหารคุณภาพ ISO 9001:2000 Quality Management System ของโรงงานที่เทียนจิน ประเทศจีน จากสถาบันตรวจสอบและรับรองมาตรฐานคุณภาพ TUV Rheinland Thailand Ltd.

ปี 2550 ผ่านการตรวจติดตามคุณภาพ ISO 9001:2000, ISO/TS 16949:2002, ISO 14001:2004 ทุกระบบ และได้รับการยืนยันถึงประสิทธิภาพในการปรับปรุงอย่างต่อเนื่อง (Surveillance Audit) ได้รับการรับรองระบบบริหารคุณภาพ ISO 9001:2000 สำหรับโรงงานในประเทศจีน รวมทั้งการขยายขอบข่ายการรับรองผลิตภัณฑ์จากแผงวงจรไฟฟ้าเป็นแผงวงจรไฟฟ้า และผลิตภัณฑ์อิเล็กทรอนิกส์พร้อมใช้โรงงานที่เทียนจิน ประเทศจีน ผ่านการทดสอบขั้นต้นในระบบการจัดการสิ่งแวดล้อมตามมาตรฐาน ISO 14001:2004 Environmental Management System จากหน่วยงานรับรองในประเทศจีน

ปี 2551 ความสำเร็จอีกก้าวหนึ่งของการปรับปรุงอย่างต่อเนื่องของบริษัทฯ คือการจัดทำระบบการควบคุมเอกสารใหม่ให้เป็นแบบ On Line Document Controlling ที่มีประสิทธิภาพในการออกเอกสาร การแก้ไข และการอนุมัติอย่างเป็นระบบโดยใช้เวลาในการดำเนินการ การติดตาม และการควบคุมที่ดีกว่าเดิม ระบบนี้เรียกว่า DocMASTER System ที่สามารถนำมาใช้ได้ทั้งโรงงาน SVI ในประเทศไทยและประเทศจีน บนฐานข้อมูลเอกสารหลักเดียวกัน ระบบนี้สร้างความพึงพอใจให้กับลูกค้าทั้งภายในและภายนอกบริษัท การควบคุมเอกสารที่ใช้ระบบนี้ เป็นที่ยอมรับตามมาตรฐานสากลทุกระบบได้แก่ ISO 9001:2000, ISO/TS 16949:2002 และ ISO 14001:2004

ปี 2552 ได้รับการรับรองมาตรฐานสากลระบบบริหารงานคุณภาพ ISO 9001:2008 และ ISO/TS 16949:2009 ซึ่งเป็นระบบที่ได้รับการปรับปรุงข้อกำหนดเมื่อปี 2008 และ 2009 จากสถาบันตรวจสอบและรับรองมาตรฐานคุณภาพ TUV Rheinland Thailand Ltd.

ได้รับการรับรองมาตรฐานสากลระบบการบริหารงานคุณภาพ ISO 13485 ซึ่งเป็นระบบการบริหารคุณภาพผลิตภัณฑ์อุปกรณ์และเครื่องมือทางการแพทย์ จากสถาบันตรวจสอบและรับรองมาตรฐานคุณภาพ British Standard Institution of Thailand

- ปี 2553 ได้ผ่านการรับรองด้วยระบบการบริหารคุณภาพ, ISO9001:2008, ISO/TS16949:2009, ISO13485:2003 และระบบบริหารสิ่งแวดล้อม ISO14001:2004 ซึ่งจะต้องทำการตรวจรับรองระบบฯ ทุกปีจากผู้ตรวจ
- ปี 2554 ได้ผ่านการรับรองระบบการบริหารสิ่งแวดล้อม อาชีวอนามัย และความปลอดภัย ISO 14001:2004 + OHSAS 18001:2007 จาก AJA Registrars สำหรับโรงงานที่นิคมอุตสาหกรรมบางกะดี
- เกิดอุทกภัยที่สวนอุตสาหกรรมบางกะดีเดือนตุลาคมได้โอนย้ายสายการผลิตมาผลิตที่ SVI แจ้งวัฒนะ ภายใต้ระบบการบริหารคุณภาพ, ISO9001:2008, ISO/TS16949:2009 จาก TUV Rheinland ที่ยังคงมีสภาพการควบคุมระบบการบริหารคุณภาพฯ ในช่วงวันที่ 3 เมษายน 2553 ถึง วันที่ 11 กุมภาพันธ์ 2555 และพร้อมผลิตได้ตั้งแต่เดือนพฤศจิกายนเป็นต้นมา
- ปี 2555 ได้ผ่านการรับรองมาตรฐานสากลระบบการบริหารงานคุณภาพ และใบรับรองสำหรับกลุ่มผลิตภัณฑ์ทั่วไป ISO9001:2008, กลุ่มยานยนต์ TS16949:2009 และของกลุ่มเครื่องมือแพทย์ ISO13485:2003 ของผู้ตรวจสอบระบบจาก TUV Rheinland ประเทศเยอรมัน และBSI จากประเทศอังกฤษตามลำดับ
- ปี 2556 ได้จัดเตรียมความพร้อมของระบบใหม่ ให้กับผลิตภัณฑ์ การบินและอวกาศ (AS9100) ประสบความสำเร็จในเรื่องมาตรฐาน IPC – A - 610E “มาตรฐานการตรวจสอบชิ้นงานของอุตสาหกรรมอิเล็กทรอนิกส์” โดยการสร้างวิทยากรผู้ทรงวุฒิ (CIT: Certified IPC Trainer) ผู้ซึ่งสามารถจัดเตรียมการฝึกอบรมและทดสอบเพื่อขอการรับรองวิทยากรเฉพาะทาง (CIS : Certified IPC Specialist) ให้กับวิศวกร และพนักงาน

สภาพการแข่งขันภายในอุตสาหกรรม

คู่แข่งสำคัญของบริษัทฯ ในตลาดยุโรปและตลาดสแกนดิเนเวีย ได้แก่ ผู้ประกอบการจากประเทศสหรัฐอเมริกา จีน และมาเลเซีย ในตลาดสหรัฐอเมริกาได้แก่ ผู้ประกอบการจากประเทศเกาหลีใต้ เม็กซิโก มาเลเซีย และภายในประเทศสหรัฐอเมริกาเอง หากเปรียบเทียบศักยภาพในการแข่งขัน โดยเปรียบเทียบกับผู้ประกอบการจากประเทศสหรัฐอเมริกาและยุโรปแล้ว บริษัทฯ จะมีศักยภาพการแข่งขันสูงในด้านต้นทุนการผลิตและจำนวนทางเลือกที่มากกว่าในการจัดหาวัตถุดิบ ทั้งนี้เนื่องจากผู้จำหน่ายส่วนใหญ่ก็มีการผลิตในภูมิภาคเอเชีย และถ้าเปรียบเทียบกับผู้ประกอบการจากประเทศจีน บริษัทฯ จะมีข้อได้เปรียบในเรื่องคุณภาพ ความเชื่อมั่นด้านการปกป้องและคุ้มครองทรัพย์สินทางปัญญาของลูกค้า และการบริการด้านการออกแบบที่ดีกว่า เนื่องจากมีการพัฒนาความรู้ด้านการพัฒนาผลิตภัณฑ์มาเป็นระยะเวลาพอสมควร

หากพิจารณาคู่แข่งหลักของบริษัทฯ ในช่วงปี 2556 ปัจจุบันมีจำนวน 7 ราย โดยจากประเทศในสแกนดิเนเวีย 5 ราย สหรัฐอเมริกา 2 ราย โดยมีหนึ่งบริษัทตั้งอยู่ในประเทศไทยที่เป็นคู่แข่งที่มีบริษัทแม่เป็นบริษัทจากสแกนดิเนเวีย

แนวโน้มภาวะอุตสาหกรรมและสภาพการแข่งขันในอนาคต

อุตสาหกรรมการประกอบผลิตภัณฑ์ประเภทแผงวงจรไฟฟ้าอิเล็กทรอนิกส์ เป็นอุตสาหกรรมสนับสนุนอุตสาหกรรมสินค้าอิเล็กทรอนิกส์และอุปกรณ์ที่มีความจำเป็นในระดับสูง เช่น อุตสาหกรรมการบิน ยานยนต์ การสื่อสาร ตลอดจนเครื่องมือทางการแพทย์ การดำเนินธุรกิจของบริษัทฯ ขึ้นอยู่กับอุตสาหกรรมอิเล็กทรอนิกส์เป็นหลัก ซึ่งขึ้นอยู่กับสถานะเศรษฐกิจโลกและความต้องการใช้เทคโนโลยีในทุกรูปแบบ สำหรับในประเทศไทยการประกอบผลิตภัณฑ์ประเภทแผงวงจรไฟฟ้าอิเล็กทรอนิกส์ และการผลิตผลิตภัณฑ์อิเล็กทรอนิกส์ส่วนใหญ่ผลิตเพื่อส่งออก โดยมูลค่าการส่งออกมีแนวโน้มสูงขึ้นทุกปี ในช่วงหลายปีที่ผ่านมา

อย่างไรก็ตามสินค้าอิเล็กทรอนิกส์ประเภทระบบควบคุมอุตสาหกรรม (Industrial Control) และการแพทย์ที่บริษัทฯ ทำการผลิตนั้น มีความผันแปรตามภาวะเศรษฐกิจไม่มากนัก เนื่องจากมีความต้องการของผลิตภัณฑ์จากอุตสาหกรรมหลายๆ ประเภท เมื่ออุตสาหกรรมใดอุตสาหกรรมหนึ่งเกิดการชะลอตัว บริษัทฯ ก็สามารถหาผลิตภัณฑ์ในหมวดอุตสาหกรรมอื่นมาทดแทนได้ นอกจากนี้ การแข่งขันทางด้านการค้าของผลิตภัณฑ์ประเภทนี้จะไม่รุนแรงมากนัก เนื่องจากเจ้าของผลิตภัณฑ์จะพิจารณาคุณภาพในการผลิตเป็นปัจจัยหลักในการคัดเลือกผู้ให้บริการผลิต และตลาดอุปกรณ์การแพทย์ก็เป็นตลาดที่มีความต้องการมากขึ้นตามสถานะสังคมและค่าเฉลี่ยอายุที่เพิ่มขึ้นของประชากรโดยรวม

3. การจัดหาผลิตภัณฑ์

การผลิต

บริษัทฯ จะทำการผลิตผลิตภัณฑ์ให้กับลูกค้าตามคำสั่งผลิตของลูกค้า โดยมีทีมงานด้านวิศวกรรมที่มีความรู้ความเชี่ยวชาญในการให้บริการปรับปรุงแผงวงจรไฟฟ้าอิเล็กทรอนิกส์ ก่อนการดำเนินการผลิตจริงแก่ลูกค้าเพื่อลดต้นทุนการผลิตสำหรับลูกค้ารวมทั้งเพิ่มประสิทธิภาพการผลิตให้แก่บริษัทฯ นอกจากนี้บริษัทฯ ยังมีความสามารถในการออกแบบอุปกรณ์ตรวจสอบ เพื่อใช้ในการทดสอบผลิตภัณฑ์ที่ประกอบเสร็จเรียบร้อยแล้วตามความต้องการของลูกค้า ก่อนส่งมอบสินค้าให้แก่ลูกค้า

บริษัทฯ ใช้เทคโนโลยีในการผลิต 4 ประเภท ซึ่งครอบคลุมการผลิตผลิตภัณฑ์ให้แก่ลูกค้าได้ครบถ้วน ดังนี้

1) เทคโนโลยีแบบ SMT (Surface Mounted Technology) เป็นเทคโนโลยีที่บริษัทฯ ใช้ในการผลิตมากที่สุด เป็นการเชื่อมต่อวงจรไฟฟ้าของอุปกรณ์สารกึ่งตัวนำและอุปกรณ์อื่นๆ ลงบนผิวหน้าของแผงวงจรพิมพ์ (PCB) ซึ่งมีประโยชน์ทั้งทางด้านการออกแบบและการผลิต สามารถประหยัดพื้นที่ในการประกอบชิ้นส่วนอิเล็กทรอนิกส์บนแผงวงจรพิมพ์ เทคโนโลยีในกลุ่ม SMT มักถูกอ้างอิงรวมครอบคลุมถึงเทคโนโลยีแบบ BGA (Ball Grid Array) ด้วย เนื่องจากเทคโนโลยีแบบ BGA จะเป็นเทคโนโลยีในการประกอบชิ้นส่วนอิเล็กทรอนิกส์ลงบนพื้นผิวแผงวงจรเช่นกัน เพียงแต่จุดเชื่อมต่อจะอยู่ใต้ชิ้นส่วนอิเล็กทรอนิกส์ ส่วนที่ติดกับพื้นผิวแผงวงจรและมีจำนวนจุดเชื่อมต่อจำนวนมาก ทำให้เทคโนโลยีแบบ BGA ต้องการความแม่นยำในการวางชิ้นส่วนอิเล็กทรอนิกส์สูง

2) เทคโนโลยีแบบ IMT (Insertion Mounted Technology) เป็นเทคโนโลยีการประกอบชิ้นส่วนอิเล็กทรอนิกส์ โดยการเสียบไป ในช่องของแผงวงจรพิมพ์ (PCB) ซึ่งเทคโนโลยีนี้ นิยมในการผลิตผลิตภัณฑ์ที่ไม่มีข้อจำกัดในเรื่องพื้นที่ โดยปกติ ชิ้นส่วนอิเล็กทรอนิกส์ของผลิตภัณฑ์ที่ใช้เทคโนโลยี IMT ในการประกอบ จะเป็นชิ้นส่วนที่มีราคาต่ำกว่าเมื่อเทียบกับชิ้นส่วนผลิตภัณฑ์ที่ใช้เทคโนโลยี SMT

3) เทคโนโลยีแบบ COB (Chip on Board) เป็นเทคโนโลยีที่ประกอบต่อเชื่อมอุปกรณ์วงจรรวมแบบไม่มีตัวถัง (Bare IC) เข้ากับแผงวงจรพิมพ์โดยตรง เทคโนโลยีประเภทนี้จะเป็นที่นิยมสำหรับผลิตภัณฑ์ที่มีข้อจำกัดในด้านพื้นที่การประกอบผลิตภัณฑ์อิเล็กทรอนิกส์ ด้วยเทคโนโลยีแบบ COB จะทำให้อายุการใช้งานต่ำกว่าเมื่อเปรียบเทียบกับต้นทุนการผลิตผลิตภัณฑ์ใช้อุปกรณ์วงจรรวมแบบที่มีตัวถังสำเร็จแล้ว (Package IC) ซึ่งจะเป็นชิ้นส่วนที่มีขนาดใหญ่กว่าและราคาสูงกว่า ในสายการผลิตด้วยเทคโนโลยี COB นี้ทางบริษัทฯ ได้มีการพัฒนาเพิ่ม ขบวนการเชื่อมต่อดัวยลวดทองคำกับผลิตภัณฑ์ที่มีมูลค่าสูง จากเดิมที่เป็นการเชื่อมต่อดัวยลวดอะลูมิเนียมเพียงอย่างเดียว

4) การผลิตสินค้าสำเร็จรูป (Box Build) และสินค้าสำเร็จรูปที่ติดตั้งพร้อมระบบ (System Build) บริษัท ให้การบริการอย่างครบครัน ในการผลิตสินค้าอิเล็กทรอนิกส์ที่ประกอบกันเป็นระบบและมีระดับการผลิตที่ซับซ้อนกว่าสินค้าอิเล็กทรอนิกส์สำเร็จรูปโดยทั่วไป ทั้งนี้ เพื่อให้เป็นไปตามความต้องการของลูกค้า บริษัทฯยังได้ให้บริการด้านการฝึกอบรม และการออกแบบการทดสอบผลิตภัณฑ์ด้วย

ปัจจุบัน บริษัทฯ มีกำลังการผลิตรวม ดังต่อไปนี้

กำลังการผลิต (หน่วย: จุดต่อปี)	2553	2554	2555	2556
โรงงานที่ถนนแจ้งวัฒนะ				
- กำลังการผลิตเต็มที่	525,171,715	-	623,700,000	207,900,000
- การใช้กำลังการผลิต	411,317,259	-	382,234,180	87,378,984
โรงงานที่บางกะดี (2 โรง)				
- กำลังการผลิตเต็มที่	4,123,359,479	7,046,415,379	5,454,812,160	6,076,506,240
- การใช้กำลังการผลิต	3,442,036,209	4,754,888,512	3,864,812,261	4,010,494,118
โรงงานที่ เทียนจิน ประเทศจีน				
- กำลังการผลิตเต็มที่	560,720,323	555,718,935	555,718,935	555,718,935
- การใช้กำลังการผลิต	154,869,296	355,315,966	486,583,255	483,479,890
รวม				
- กำลังการผลิตเต็มที่	5,209,251,517	7,602,134,314	6,634,231,095	6,840,125,175
- การใช้กำลังการผลิต	4,008,222,764	5,110,204,478	4,733,629,696	4,581,352,992
อัตรากาใช้กำลังการผลิต	77%	67%	71%	67%

กำลังการผลิตเต็มที่คำนวณจากการทำงานอาทิตย์ละ 6 วัน วันละ 3 กะ กะละ 7 ชั่วโมง โดยทั่วไปในการผลิตผลิตภัณฑ์ของบริษัทฯ จะมีส่วนที่จะต้องไม่ใช้เครื่องจักรในการผลิต ซึ่งในส่วนดังกล่าวนี้บริษัทฯ จะใช้แรงงานคนเป็นหลักในการประกอบ ดังนั้นการวัดอัตราการใช้กำลังการผลิตข้างต้นจะเป็นการวัดเฉพาะการใช้กำลังการผลิตของเครื่องจักรเท่านั้น

การจัดหาวัตถุดิบ

วัตถุดิบหลักที่ใช้ในการผลิตของบริษัทฯ จะสั่งซื้อจากต่างประเทศโดยนำเข้าจากหลายประเทศ เช่น เดนมาร์ก สิงคโปร์ ฮังการี ญี่ปุ่น และสหรัฐอเมริกา เป็นต้น บริษัทฯ ให้ความสำคัญในการจัดหาวัตถุดิบและชิ้นส่วนอิเล็กทรอนิกส์เป็นอย่างมาก เนื่องจากการบริหารจัดการที่ดีด้านการจัดหาวัตถุดิบทั้งในด้านราคาและระยะเวลาในการจัดหาวัตถุดิบจะทำให้บริษัทฯ สามารถรับคำสั่งซื้อจากลูกค้าและดำเนินการผลิตได้อย่างต่อเนื่อง

ในขณะเดียวกัน บริษัทฯ ได้ให้ความสำคัญในการจัดหาวัตถุดิบโดยสำนักงานจัดหาวัตถุดิบที่มีอยู่ในประเทศเดนมาร์ก ประเทศจีน ประเทศไต้หวัน และประเทศไทย ส่วนหน่วยงานจัดซื้อกลางอยู่ที่ประเทศไทย เป็นผู้จัดทำรายการชิ้นส่วนและวัตถุดิบที่ต้องการใช้ในโครงการต่างๆ ให้กับผู้แทนจำหน่ายชิ้นส่วนวัสดุ ทั้งนี้การอนุมัติสั่งซื้อวัตถุดิบจะอยู่ในความรับผิดชอบของหน่วยงานจัดซื้อกลางในประเทศไทย และจะตัดสินใจเลือกซื้อโดยตรงกับผู้จัดจำหน่ายหรือส่งซื้อผ่านทางสำนักงานขายที่เป็นตัวแทน ขึ้นอยู่กับเงื่อนไข ราคา และผลงานของผู้ขายเป็นสำคัญ โดยทั้งนี้ได้จัดให้มีการแข่งขันด้านราคาผ่านระบบ Online บริษัทฯ มีนโยบายที่จะจัดซื้อชิ้นส่วนวัสดุที่สามารถหาได้ทั้งในและต่างประเทศโดยพิจารณาการแข่งขันด้านราคาและคุณภาพเป็นสำคัญต่อไป

สัดส่วนการนำเข้าวัตถุดิบจากต่างประเทศ ต่อการซื้อจากผู้ผลิตในประเทศ มีดังนี้

วัตถุดิบ	2553		2554		2555		2555	
	ล้านบาท	ร้อยละ	ล้านบาท	ร้อยละ	ล้านบาท	ร้อยละ	ล้านบาท	ร้อยละ
-นำเข้าจากต่างประเทศ	5,938.3	90	6,383.4	90	5,321.7	91	5,266.3	92
-ซื้อจากผู้ผลิตในประเทศ	656.3	10	698.6	10	526.9	9	475.5	8
รวม	6,594.6	100	7,082.0	100	5,848.6	100.0	5,741.8	100

การทดสอบการผลิต

บริษัทฯ จะทำการผลิตผลิตภัณฑ์ให้กับลูกค้าตามคำสั่งผลิตของลูกค้า โดยก่อนที่จะเดินสายการผลิตจริง บริษัทฯ จะส่งผลิตภัณฑ์ตัวอย่างจากการทดลองเดินสายการผลิตให้ลูกค้าตรวจสอบคุณภาพก่อนและจึงเริ่มทำการผลิตเชิงพาณิชย์ ภายหลังได้รับการอนุมัติจากลูกค้า ทั้งนี้เพื่อลดความเสี่ยงอันเนื่องจากการถ่ายโอนเทคโนโลยีหรือเงื่อนไขในการตรวจสอบหรือผลิตผลิตภัณฑ์

ผลกระทบต่อสิ่งแวดล้อม

การประกอบธุรกิจของบริษัทฯ ได้ตระหนักถึงระบบการจัดการของเสียที่ได้มาตรฐานในระดับสากล โดยกำหนดให้บริษัทที่ได้รับการอนุญาตจากกรมโรงงานอุตสาหกรรมมานำกากของเสียดังกล่าวไปดำเนินการ ซึ่งบริษัทได้มีการติดตามตรวจสอบการดำเนินการดังกล่าวเป็นระยะ เพื่อให้เกิดความมั่นใจว่า การดำเนินธุรกิจของเราจะไม่ก่อให้เกิดผลกระทบต่อสิ่งแวดล้อมใดๆ นอกจากนี้แล้วบริษัทยังจะดำเนินการทุกวิถีทางในอันที่จะช่วยเสริมสร้างสิ่งแวดล้อม และสังคมให้มีคุณภาพมากยิ่งขึ้น เป็นต้นว่าการเปลี่ยนน้ำยาทำความสะอาดที่เป็นสารละลายประเภท ซี เอฟ ซี (CFC) เป็นองค์ประกอบ ไปเป็นน้ำที่มีค่าเป็นกลางทางไฟฟ้าแทน

บริษัทฯ มีการประสานงานร่วมกับเจ้าหน้าที่กลุ่มงานอาชีวเวชศาสตร์และนิรภัย กรมอนามัย กระทรวงสาธารณสุข ในการติดตามและจัดทำรายงานผลการตรวจวัดคุณภาพสิ่งแวดล้อมอย่างต่อเนื่องเพื่อยืนยันว่าคุณภาพสิ่งแวดล้อมภายในบริษัทฯ ได้รับการควบคุมสอดคล้องกับข้อกำหนดอยู่ตลอดเวลาและมีคณะกรรมการอาชีวอนามัย ความปลอดภัย และสิ่งแวดล้อม “OSHE Committee” (Occupational Health & Safety and Environmental Committee) ซึ่งทำหน้าที่ดูแลระบบการจัดการสิ่งแวดล้อม เพื่อลดปัญหาผลกระทบและสร้างคุณภาพชีวิตที่ดีแก่พนักงาน รวมทั้งชุมชนและสังคมตลอดเวลา

ปัจจัยเสี่ยงและการบริหารความเสี่ยง

ปัจจัยความเสี่ยง

บริษัทฯ ได้วิเคราะห์ประเด็นความเสี่ยงวิธีการป้องกันและลดความเสี่ยงสรุปได้ดังนี้

1. ความเสี่ยงด้านการดำเนินธุรกิจ

1.1 การจัดหาวัตถุดิบ

บริษัทฯ ได้ตระหนักถึงความสำคัญในการจัดหาวัตถุดิบเป็นอย่างมาก โดยให้ความสำคัญทั้งในด้านราคา คุณภาพและระยะเวลาในการจัดส่งวัตถุดิบ ถึงแม้ว่าปัญหาต่างๆที่เกิดขึ้นทั้งภายนอกและภายในประเทศอาจจะส่งผลกระทบต่อการจัดส่งวัตถุดิบในอุตสาหกรรมอิเล็กทรอนิกส์ แต่สำหรับบริษัทฯ ของเราได้มีการวางแผนป้องกันปัญหาต่างๆที่อาจเกิดขึ้นดังกล่าวตลอดเวลา เช่นมีการติดตามข่าวสารความเคลื่อนไหวในตลาดจัดซื้อจัดหาย่างใกล้ชิด การร่วมมือกับผู้ขายหรือจัดส่งในการนำระบบจัดหาจัดส่งที่เพิ่มศักยภาพมากขึ้น เป็นต้นว่าจัดทำข้อตกลงกับคู่ค้าในระบบ VMI (Vendor Managed Inventory) เพื่อให้มีการจัดเก็บวัตถุดิบเหล่านั้นไว้ล่วงหน้าและเป็นการรองรับความต้องการของลูกค้าที่อาจมีมากขึ้น นอกจากนั้นบริษัทฯ ยังคงดำเนินนโยบายในการจัดการแข่งขันด้านราคาแบบรวมการซื้อ (Volume Price Agreement) ซึ่งจะช่วยให้ต้นทุนลดลงมีการจัดระบบการติดต่อสื่อสารกับผู้ขายอยู่อย่างสม่ำเสมอและมีประสิทธิภาพ เพื่อให้ได้รับข้อมูลข่าวสารเกี่ยวกับการจัดหาและจัดส่งวัตถุดิบหรือชิ้นส่วนต่างๆเป็นการล่วงหน้าและถูกต้อง นอกจากนี้แล้วทางบริษัทฯ โดยสำนักงานจัดหาวัตถุดิบในต่างประเทศ ไม่ว่าจะเป็นที่ประเทศเดนมาร์ก หรือประเทศจีน ได้ติดต่อกับโรงงานผู้ผลิตโดยตรงเพื่อพัฒนาการผลิตวัตถุดิบร่วมกันซึ่งสามารถทำให้บริษัทได้รับชิ้นส่วนวัตถุดิบตามที่ต้องการได้อย่างต่อเนื่อง และส่งสินค้าให้กับลูกค้าได้อย่างต่อเนื่องและตรงตามเป้าหมาย

1.2 ความเสี่ยงจากการพึ่งพิงกลุ่มสินค้าหรือกลุ่มลูกค้า

บริษัทฯ มีการจำหน่ายผลิตภัณฑ์ประเภทระบบควบคุมอุตสาหกรรมคิดเป็นสัดส่วนร้อยละ 32 ของยอดขายรวมในปี 2556 โดยคงอยู่ในระดับใกล้เคียงกับปี 2555 โดยจำหน่ายผลิตภัณฑ์ไปยังกลุ่มลูกค้าตลาดสแกนดิเนเวียคิดเป็นสัดส่วนประมาณร้อยละ 62 และ 64 ในปี 2556 และ 2555 ตามลำดับ อย่างไรก็ตาม อย่างไรก็ดี บริษัทฯ ไม่มีลูกค้ารายใดมีสัดส่วนการจำหน่ายเกินร้อยละ 36 ของรายได้จากการขายในระยะเวลาที่ผ่านมา จากการพึ่งพิงรายได้จากการขายผลิตภัณฑ์ประเภทระบบควบคุมอุตสาหกรรมและกลุ่มลูกค้าตลาดสแกนดิเนเวียในสัดส่วนที่สูง อาจเป็นผลให้การดำเนินธุรกิจของบริษัทฯ ได้รับผลกระทบจากการลดลงของความต้องการและรูปแบบของสินค้าประเภทระบบควบคุมอุตสาหกรรม โดยมีการเปลี่ยนแปลงนโยบายทางการค้า หรือการหดตัวของภาวะเศรษฐกิจของกลุ่มประเทศสแกนดิเนเวียอย่างไรก็ดี ความต้องการผลิตภัณฑ์ประเภทระบบควบคุมอุตสาหกรรมจัดได้ว่ามีความผันผวนน้อย และมีการเปลี่ยนแปลงรูปแบบของ สินค้าแบบค่อยเป็นค่อยไป หากเปรียบเทียบกับผลิตภัณฑ์ประเภทสินค้าอุปโภคบริโภคซึ่งบริษัทฯ ไม่มีนโยบายที่จะผลิตผลิตภัณฑ์ดังกล่าว นอกจากนั้นบริษัทฯ ได้ติดตามความเคลื่อนไหวของตลาดและภาวะเบี่ยงเบนต่างๆ อยู่เสมอ โดยได้รับความร่วมมือเป็นอย่างดีจากลูกค้าในการให้ข้อมูลแก่ บริษัทฯ โดยจะเห็นได้ว่าบริษัทฯ มีการปรับการผลิตให้สอดคล้องกับข้อกำหนดของคณะกรรมการการสหภาพยุโรป เรื่องการจำกัดการใช้สารอันตรายบางชนิดในผลิตภัณฑ์ไฟฟ้าและอิเล็กทรอนิกส์ และบริษัทฯ พยายามเพิ่มกำลังการผลิตอย่างเหมาะสมโดยได้ลงทุนเพิ่มในโรงงานที่สวนอุตสาหกรรมบางกะดี เพื่อให้บริษัทฯ สามารถรองรับคำสั่งซื้อจากกลุ่มลูกค้าทั้งตลาดสแกนดิเนเวีย และตลาดอื่นๆได้ นอกจากนี้ ในช่วงปี 2555 และปี 2556 บริษัทฯ สามารถขยายกลุ่มธุรกิจเข้าสู่ธุรกิจประเภทอุปกรณ์ทางการแพทย์ อุปกรณ์ที่ใช้กับอุตสาหกรรมยานยนต์ และอุปกรณ์สื่อสารที่มีเทคโนโลยีสูงได้มากขึ้น อีกทั้งในปี 2556 บริษัทฯ มีแผนขยายฐานลูกค้าไปยังประเทศญี่ปุ่น สหรัฐอเมริกา และยุโรปตอนกลาง ซึ่งจะส่งผลให้อัตราความเสี่ยงจากการพึ่งพิงกลุ่มสินค้าเพียงบางกลุ่มและบางเขตลดลง

2. ความเสี่ยงทางด้านเทคโนโลยี

การรักษาระดับลูกค้าของกลุ่มตลาดสินค้าที่มีเทคโนโลยีสูง ลูกค้ายังคงมีความต้องการและความคาดหวังให้บริษัทมีศักยภาพความสามารถในการผลิตสินค้าที่มีระบบเทคโนโลยีในระดับสูง โดยบริษัทได้มีการจัดการศึกษาความสามารถในการเป็นผู้นำทางด้านเทคโนโลยีดังต่อไปนี้

2.1 โดยการติดตาม และร่วมเป็นสมาชิกขององค์กรที่เป็นผู้นำสมาคมอุตสาหกรรมการเชื่อมต่อทางด้านอิเล็กทรอนิกส์ของโลก IPC, The Association Connecting Electronics Industries.

2.2 โดยการติดตามและทบทวนอย่างต่อเนื่อง จากการประชุมสัมมนา และการอบรมที่จัดขึ้นโดยผู้ผลิตและจำหน่ายเทคโนโลยีชั้นนำของโลก เครื่องจักร วัสดุ วัตถุดิบ รวมถึงการพัฒนากระบวนการผลิตให้เป็นระบบอัตโนมัติ

2.3 โดยการมีส่วนร่วมในการวิจัยพัฒนาผลิตภัณฑ์ร่วมกับลูกค้าตั้งแต่เริ่มต้นโครงการ โดยอาศัยหน่วยงาน NPI (New Product Introduction) ของบริษัท

2.4 โดยการมีส่วนร่วมและใช้บริการหน่วยงานวิจัยพัฒนาเทคโนโลยีและผลิตภัณฑ์ ของหน่วยงานรัฐบาล ส.ว.ท.ช. (สำนักงานพัฒนาวิทยาศาสตร์และเทคโนโลยีแห่งชาติ) และสถาบันการศึกษา ในกรณีการเพิ่มประสิทธิภาพ หรืองานวิจัยที่ต้องการ

3 ความเสี่ยงด้านการเงิน

3.1 ความเสี่ยงจากอัตราแลกเปลี่ยน

เนื่องจากรายได้และต้นทุนขายส่วนใหญ่ของบริษัทฯเป็นเงินตราต่างประเทศโดยสกุลเงินหลักทั้งทางด้าน รายได้ และรายจ่าย เป็นเงินเหรียญสหรัฐ ซึ่งการผันผวนของอัตราแลกเปลี่ยนอาจส่งผลกระทบต่อรายได้ และต้นทุนขาย ของบริษัทฯ และด้วยเหตุที่รายการซื้อรายการขาย และเงินกู้ระยะยาว ส่วนใหญ่เป็นเงินเหรียญสหรัฐ ซึ่งการบันทึกทรัพย์สิน และหนี้สินที่มีรายการเป็นสกุลเงินตราต่างประเทศ จะได้รับผลกระทบจากความผันผวนของอัตราแลกเปลี่ยน ซึ่งอาจมีผลให้เกิดกำไรหรือขาดทุนจากอัตราแลกเปลี่ยนเนื่องจากการบันทึกบัญชีได้ ในปี 2556 บริษัทฯ มีรายได้เป็นเงินเหรียญสหรัฐ ประมาณร้อยละ 90 ของรายได้จากการขาย และมีรายได้เป็นเงินยูโรประมาณร้อยละ 9 ของรายได้จากการขาย โดยมีต้นทุนวัตถุดิบที่มียอดซื้อเป็นเงินเหรียญสหรัฐ ประมาณร้อยละ 80 ส่งผลให้บริษัทฯสามารถลดความเสี่ยงจากอัตราแลกเปลี่ยนซึ่งเป็นระบบตามธรรมชาติ (Natural Hedge) ได้บางส่วน อย่างไรก็ตาม บริษัทฯ เพิ่มเติมการบริหารความเสี่ยงจากอัตราแลกเปลี่ยนด้วยการใช้สัญญาซื้อขายเงินตราต่างประเทศล่วงหน้า (Forward Exchange Contract) ซึ่งสามารถนำมาเป็นเครื่องมือในการป้องกันความเสี่ยงจากความผันผวนของอัตราแลกเปลี่ยนได้อีกระดับหนึ่ง

3.2 ความเสี่ยงจากสัดส่วนการถือหุ้นของผู้ถือหุ้นเดิมลดลง เนื่องจากการใช้สิทธิในการซื้อหุ้นสามัญตามใบสำคัญแสดงสิทธิที่จะซื้อหุ้นสามัญที่เสนอขายให้แก่กรรมการและพนักงานบริษัท (ESOP-5)

ณ วันที่ 31 ธันวาคม 2556 บริษัทฯมีใบสำคัญแสดงสิทธิที่จะซื้อหุ้นสามัญคงเหลืออยู่คือใบสำคัญแสดงสิทธิที่จะซื้อหุ้นสามัญเสนอขายให้แก่กรรมการและพนักงานบริษัท (ESOP-5) คงเหลือเป็นจำนวน 5,203,300 หน่วย โดยที่ใบสำคัญแสดงสิทธิ 1 หน่วย มีสิทธิที่จะซื้อหุ้นสามัญได้ 1 หุ้น ในราคา 2 บาท ต่อหุ้น ทั้งนี้หากกรรมการและพนักงานบริษัท ทำการใช้สิทธิในการซื้อหุ้นทั้งหมด จะทำให้สิทธิออกเสียงและสัดส่วนการถือหุ้นของผู้ถือหุ้นใน ปัจจุบันลดลงร้อยละ 0.23%

4. ความเสี่ยงจากภัยธรรมชาติ

ภัยธรรมชาติเป็นปัจจัยหนึ่งที่สามารถก่อให้เกิดผลกระทบต่อการดำเนินธุรกิจของบริษัท ไม่ว่าจะเป็นอุทกภัย (น้ำท่วม), วาตภัย (พายุ), แผ่นดินไหว, สึนามิ หรือแผ่นดินถล่ม เป็นต้น ภัยธรรมชาติครั้งล่าสุดที่เกิดขึ้นในประเทศไทย และรุนแรงที่สุดในรอบหลายสิบปี คือเหตุการณ์อุทกภัยที่เกิดขึ้นเมื่อปลายปี พ.ศ. 2554 ซึ่งส่งผลกระทบต่อการดำรงชีวิตและการดำเนินธุรกิจในหลายเขตพื้นที่ซึ่งรวมถึงสวนอุตสาหกรรมบางกะดี จังหวัดปทุมธานีด้วย อย่างไรก็ตาม เพื่อไม่ให้เกิดผลกระทบต่อสถานประกอบการที่ตั้งอยู่ในสวนอุตสาหกรรมบางกะดีอีก สวนอุตสาหกรรมฯ จึงได้ดำเนินการก่อสร้างแนวคอนกรีตสูงกว่า 5 เมตร ล้อมรอบสวนอุตสาหกรรมฯเพื่อป้องกันเหตุการณ์น้ำท่วมที่อาจเกิดขึ้นอีกได้ในอนาคต นอกจากนี้กรมทางหลวง ก็ได้ทำการยกระดับถนนหน้าสวนอุตสาหกรรมฯ ให้สูงขึ้นอีกประมาณ 60 เซนติเมตร เพื่อป้องกันน้ำท่วมอีกทางหนึ่ง

ในส่วนของการไฟฟ้าส่วนภูมิภาคที่รับผิดชอบในการจ่ายไฟฟ้าให้กับบริษัทต่าง ๆ ในสวนอุตสาหกรรมฯ ก็ได้มีการปรับปรุงอุปกรณ์และระบบจ่ายไฟฟ้าใหม่ โดยเปลี่ยนเป็นระบบ Gas Insulated Switchgear (GIS) เพื่อให้ระบบการจ่ายไฟ มีประสิทธิภาพมากยิ่งขึ้น

ในส่วนของการมาตรการการป้องกันของบริษัทฯ นั้น บริษัทฯ ได้ดำเนินการต่อเติมพื้นที่การผลิตให้เป็นสองชั้น เพื่อที่จะได้สามารถเคลื่อนย้ายเครื่องจักรอุปกรณ์ เครื่องมือได้ทันทีที่เกิดเหตุฉุกเฉินขึ้น นอกจากนี้บริษัทฯ ยังได้ทำการปรับปรุงโรงงานที่ถนนแจ้งวัฒนะเพื่อใช้เป็นฐานการผลิตสำรองในกรณีฉุกเฉิน

ทรัพย์สินที่ใช้ในการประกอบธุรกิจ

1. ทรัพย์สินถาวรหลักของบริษัทฯ และบริษัทย่อย

ณ วันที่ 31 ธันวาคม 2556 บริษัทฯ และบริษัทย่อย มีทรัพย์สินถาวรหลักที่ใช้ในการประกอบธุรกิจดังนี้

ประเภททรัพย์สิน	รายละเอียด	ลักษณะกรรมสิทธิ์	มูลค่าตามบัญชี (ล้านบาท)	ภาระผูกพัน
1. ที่ดิน				
1.1 โรงงานแจ้งวัฒนะ	22,472 ตารางเมตร พื้นที่ใช้ในการผลิตและดำเนินการ 7,800 ตารางเมตร	เป็นเจ้าของ	171.70	ไม่มี
1.2 โรงงานบางกะดี	17,215 ตารางเมตร พื้นที่ใช้ในการผลิตและดำเนินการ 12,000 ตารางเมตร	เป็นเจ้าของ	39.55	ไม่มี
1.3 โรงงานบางกะดี	70,400 ตารางเมตร พื้นที่ใช้ในการผลิตและดำเนินการ 35,380 ตารางเมตร	เป็นเจ้าของ	218.62	ไม่มี
1.4 โรงงานเทียนจีน	7,787 ตารางเมตร พื้นที่ใช้ในการผลิตและดำเนินการ 5,829 ตารางเมตร	เช่า	-	ไม่มี
1.5 โรงงานบางกะดี	65,340 ตารางเมตร พื้นที่ใช้ในการผลิตและดำเนินการ 26,000 ตารางเมตร	เป็นเจ้าของ	118.12	ไม่มี
รวม			547.99	
2. อาคาร และส่วนปรับปรุงอาคารและที่ดิน			289.78	ไม่มี
3. เครื่องจักรและอุปกรณ์			318.80	ไม่มี
4. เครื่องตกแต่งและอุปกรณ์สำนักงาน			28.16	ไม่มี
5. ยานพาหนะ			7.45	ไม่มี
6. งานระหว่างก่อสร้างและเครื่องจักรระหว่างติดตั้ง			99.74	ไม่มี
รวมทรัพย์สินถาวรหลัก			1,291.92	

สรุปสาระสำคัญของสัญญาเช่าที่ดิน สิ่งปลูกสร้าง อาคาร เครื่องจักรและอุปกรณ์

2. สัญญาเช่าที่ดินของบริษัท เอสวีไอ จำกัด (มหาชน)

2.1 ผู้เช่า บริษัท เอสวีไอ จำกัด (มหาชน)

ผู้ให้เช่า ร.ต.ท. ณรงค์ จันทแพทย์รักษ์

วัตถุประสงค์

ต่อสัญญาเช่าที่ดินตามโฉนดเลขที่ 118489 เลขที่ดิน 3240 ตำบลบางตลาด อำเภอปากเกร็ด จังหวัดนนทบุรี เนื้อที่ดินประมาณ 575 ตารางวา จากเนื้อที่ดินตามโฉนด 2 ไร่ 1 งาน 27 ตารางวา และเป็นที่ที่คงเหลือจากอู่รถเมืองทองการาจซึ่งเช่าที่ดินในโฉนดแปลงเดียวกันนี้ เพื่อพัฒนาและปรับปรุงให้เป็นสถานที่จอดรถพนักงานบริษัทฯ และผู้มาติดต่อ

ระยะเวลา

2 ปี นับตั้งแต่วันที่ 1 มิถุนายน 2556 ถึงวันที่ 31 พฤษภาคม 2558

อัตราค่าเช่า

ค่าเช่าจ่ายเป็นรายเดือน เดือนละ 31,578.95 บาท

การต่อสัญญา

ให้ผู้เช่าต่อสัญญาเช่าได้ทุก 2 ปี โดยผู้เช่าแจ้งเป็นลายลักษณ์อักษรให้ผู้ให้เช่าทราบล่วงหน้าไม่น้อยกว่า 30 วันก่อนสัญญาเช่าสิ้นสุดลง

การสิ้นสุดสัญญา

กรณีผู้เช่าจะขอเลิกสัญญาเช่าก่อนครบกำหนดเวลาการเช่า ผู้เช่าจะต้องแจ้งให้ผู้ให้เช่าทราบล่วงหน้าเป็นเวลา 30 วัน ในกรณีสัญญาเช่าสิ้นสุดลงหรือมีการยกเลิกสัญญา ผู้เช่าจะทำการขนย้ายทรัพย์สินและส่งมอบที่ดินที่เช่าคืนแก่ผู้ให้เช่าและไม่เรียกร้องค่าขนย้ายหรือค่าตอบแทนใดๆ จากผู้ให้เช่า

2.2 สัญญาเช่าที่ดินของ SVI Electronics (Tianjin) Company Limited บริษัทย่อยของบริษัทฯ

คู่สัญญา	ผู้เช่า SVI Electronics (Tianjin) Company Limited บริษัทย่อยของบริษัทฯ
ผู้ให้เช่า	Micro-Electronic Industrial Park General Company, TEDA
วัตถุประสงค์	เช่าที่ดินและสิ่งปลูกสร้างที่นิคมอุตสาหกรรมในประเทศจีน เพื่อใช้ในการผลิต ใช้เป็นอาคารสำนักงาน และคลังเก็บสินค้า พื้นที่ยรวม (Gross Factory Site Area) 7,787 ตารางเมตร พื้นที่ที่มีสิ่งปลูกสร้างก่อสร้าง (Leased Premises Construction Area) 5,829.34 ตารางเมตร
ระยะเวลา	3 ปี นับจากวันที่ 1 กันยายน 2556 ถึง 31 สิงหาคม 2559
อัตราค่าเช่า	ค่าเช่าจ่ายเป็นรายเดือนโดยจ่ายภายใน 5 วันแรกของแต่ละเดือน โดยที่ค่าเช่าจะคิดจากพื้นที่ที่มีสิ่งปลูกสร้างก่อสร้าง (Leased Premises Construction Area) ดังนี้ ปีที่ 1 ค่าเช่าต่อตารางเมตรต่อเดือน เท่ากับ 15 หยวนเรนมินบิ ปีที่ 2 ค่าเช่าต่อตารางเมตรต่อเดือน เท่ากับ 17 หยวนเรนมินบิ ปีที่ 3 ค่าเช่าต่อตารางเมตรต่อเดือน เท่ากับ 18 หยวนเรนมินบิ
ค่าใช้จ่ายอื่นๆ	อัตราค่าเช่าข้างต้นไม่รวมค่าใช้จ่ายสำหรับสาธารณูปโภคเช่น น้ำ ไฟ ก๊าซ ความร้อน เป็นต้น
การต่อสัญญา	ในกรณีที่ระยะเวลาเช่าสิ้นสุดลง หากผู้ให้เช่ายังคงให้เช่าต่อภายใต้เงื่อนไขเดิม ผู้เช่าได้สิทธิในการเช่าก่อนบุคคลภายนอก (Right of first refusal) ทั้งนี้ผู้เช่าต้องเสนอการสัญญาต่อผู้ให้เช่าภายใน 60 วันก่อนสิ้นสุดสัญญา และทั้งสองฝ่ายจะต้องเจรจาสาระของการต่อสัญญาภายใน 30 วัน ก่อนสิ้นสุดสัญญา
การสิ้นสุดสัญญา	เมื่อสิ้นสุดสัญญา หรือหากผู้เช่าไม่ปฏิบัติตามสัญญาอย่างร้ายแรง ผู้ให้เช่ามีสิทธิเลิกสัญญาได้

3. อาคาร เครื่องจักร และอุปกรณ์

อาคาร เครื่องจักร และอุปกรณ์ไม่มีภาระผูกพัน

4. ทรัพย์สินที่ไม่มีตัวตน

ณ วันที่ 31 ธันวาคม 2556 บริษัทมีสินทรัพย์ที่ไม่มีตัวตนประเภทค่าลิขสิทธิ์โปรแกรมคอมพิวเตอร์จำนวน 23.36 ล้านบาท โดยโปรแกรมคอมพิวเตอร์ตัดจำหน่ายเป็นค่าใช้จ่ายโดยวิธีเส้นตรงในระยะเวลา 5 ปี

ดูตามหมายเหตุประกอบงบการเงิน ข้อที่ 14

5. นโยบายการลงทุนในบริษัทย่อยและบริษัทร่วม

ณ วันที่ 31 ธันวาคม 2556 ในงบการเงินเฉพาะของบริษัทฯ มีสำรองเพื่อผลขาดทุนเกินมูลค่าเงินลงทุนในบริษัทย่อย เท่ากับ 123.23 ล้านบาท

บริษัท	ประเทศ	ทุนจดทะเบียนเรียกชำระแล้ว	สัดส่วนเงินลงทุน (ร้อยละ)	มูลค่าตามวิธีทุน (ล้านบาท)
Globe Vision Corporation*	บริติช เวอร์จิ้น ไอส์แลนด์	700,000 ดอลลาร์สหรัฐ*	100	22.83
SVI A/S	เดนมาร์ก	500,000 โครนเดนมาร์ก	100	3.27
SVI China Limited (Hong Kong)	ฮ่องกง	25,350,000 ดอลลาร์ฮ่องกง	100	97.13

* รวมส่วนได้เสียของShi Wei Electronics (Hong Kong), SVI Electronics (Tianjin) Company Limited และ Northtec Company Limited

สาเหตุที่มีสำรองเพื่อผลขาดทุนมูลค่าเงินลงทุนในบริษัทย่อย ส่วนใหญ่เป็นผลขาดทุนจากโรงงานที่เทียนจิน ประเทศจีน เนื่องจากมีรายได้น้อย ทั้งนี้บริษัทเริ่มลงทุนในโรงงานที่เทียนจิน ประเทศจีนเมื่อต้นปี 2549 และเหตุผลประการสำคัญในการตั้งโรงงานที่เทียนจินขึ้นมา ก็เพื่อนำไปให้บริการแก่ลูกค้าของบริษัทฯ ที่มีสำนักงานและฐานการผลิตอยู่ในประเทศจีนเป็นหลัก เนื่องจากต้นทุนการผลิตในประเทศจีนสูงขึ้นเรื่อยๆ บริษัทฯ มีแผนจะปิดโรงงานที่เทียนจิน ภายในปี 2557

บริษัทฯ และบริษัทย่อยมีนโยบายการลงทุนในบริษัทย่อยและบริษัทร่วม เฉพาะธุรกิจที่เกี่ยวข้องกับธุรกิจของบริษัทฯ และบริษัทย่อยเพื่อเป็นการสนับสนุนและขยายการดำเนินธุรกิจของบริษัทฯ และบริษัทย่อย สำหรับนโยบายการบริหารงานในบริษัทดังกล่าว บริษัทฯ และบริษัทย่อยได้ติดตามดูแลการดำเนินงานของบริษัทย่อยอย่างสม่ำเสมอ รวมทั้งมีการกำหนดทิศทางการดำเนินธุรกิจ โดยส่งตัวแทนของบริษัทฯ ไปเป็นกรรมการและ/หรือผู้บริหารของบริษัทย่อยทั้ง 6 แห่งตามความเหมาะสม

ข้อพิพาททางกฎหมาย

บริษัทฯ และบริษัทย่อยไม่มีข้อพิพาททางกฎหมายที่อาจมีผลกระทบด้านลบต่อสินทรัพย์ของบริษัทที่มีจำนวนสูงกว่าร้อยละ 5 ของส่วนของผู้ถือหุ้น ณ วันที่ 31 ธันวาคม 2556 และไม่มีข้อพิพาททางกฎหมายที่กระทบต่อการดำเนินธุรกิจของบริษัทฯ และบริษัทย่อยอย่างมีนัยสำคัญ

ข้อมูลทั่วไปของบริษัทและข้อมูลสำคัญอื่น

บริษัท เอสวีไอ จำกัด (มหาชน) ดำเนินธุรกิจให้บริการแบบครบวงจร ในการประกอบสินค้าประเภทวงจรไฟฟ้าสำเร็จรูปและผลิตภัณฑ์อิเล็กทรอนิกส์ (Electronics Manufacturing Services - EMS) แก่ลูกค้าที่เป็นเจ้าของผลิตภัณฑ์ต้นแบบ (Original Equipment Manufacturer - OEM) โดยมีกลุ่มลูกค้ารายใหญ่ในยุโรป สหรัฐอเมริกาและภูมิภาคอื่นๆ

ข้อมูลทั่วไป

ชื่อบริษัท	: บริษัท เอสวีไอ จำกัด (มหาชน)
ประเภทธุรกิจ	: ดำเนินธุรกิจให้บริการแบบครบวงจรในการประกอบสินค้าประเภทวงจรไฟฟ้าสำเร็จรูป และผลิตภัณฑ์อิเล็กทรอนิกส์ (Electronics Manufacturing Services - EMS) แก่ลูกค้าที่เป็นเจ้าของผลิตภัณฑ์ต้นแบบ (Original Equipment Manufacturer - OEM) โดยมีกลุ่มลูกค้ารายใหญ่ในยุโรป สหรัฐอเมริกา และภูมิภาคอื่นๆ
เลขทะเบียนบริษัท	: 0107537001790 (เดิมเลขที่ บมจ. 426)
ทุนจดทะเบียน	: 2,265,754,448.00 บาท
ทุนที่เรียกชำระแล้ว	: 2,260,548,581.00 บาท
หุ้นสามัญ	: 2,260,548,581.00 หุ้น
มูลค่าที่ตราไว้	: 1 บาท
อีเมล	: office@svi.co.th
เว็บไซต์	: http://www.svi.co.th
ข้อมูลนักลงทุนสัมพันธ์	: http://investorrelations.svi.co.th
โทรศัพท์	: (66) 2963-9101 ต่อ 1813
โทรสาร	: (66) 2963-9070-1
อีเมล	: ir@svi.co.th

ที่ตั้ง : ประเทศไทย

สำนักงานใหญ่

141-142 หมู่ที่ 5 ถนนติวานนท์ ตำบลบางกะดี อำเภอเมืองปทุมธานี จังหวัดปทุมธานี 12000

โทรศัพท์ (66) 2963-9101-4

โทรสาร (66) 2963-9070-1

สาขาที่ถนนแจ้งวัฒนะ

33/10 หมู่ที่ 4 ซอยแจ้งวัฒนะ-ปากเกร็ด 40 ถนนแจ้งวัฒนะ ตำบลบางตลาด อำเภอปากเกร็ด จังหวัดนนทบุรี 11120

โทรศัพท์ (66) 2574-5671

โทรสาร (66) 2574-5672-3

ต่างประเทศ

โรงงานที่เมืองเทียนจิน ประเทศจีน

6-C/D, Zhongxiayuan, Micro-Electronic Industrial Park Jin Gang Highway, Xiqing District, Tianjin, P.R. China

โทรศัพท์ (86) 22-2388-5699

โทรสาร (86) 22-2388-5686

บริษัทย่อยและสำนักงานในต่างประเทศ

1. GLOBE VISION COMPANY LIMITED

Sea Meadow House, Blackburne Highway P.O. Box 116, Road Town, Tortola
British Virgin Islands

2. SVI CHINA LIMITED (Hong Kong)

Room 337 3/F, South China C.S. Building Wah Sing Street, Kwai Chung, Hong Kong
โทรศัพท์ 852-2374 1213
โทรสาร 852-2374 1212

3. SVI CHINA LIMITED (Shenzhen)

สำนักงานตัวแทนจัดหาวัตถุดิบ

Flat 21J, International Trade & Commercial Building, NanHu Road, LuoHu, Shenzhen, P.R. China
โทรศัพท์ 86-0755-8214 7003
โทรสาร 86-0755-8214 7136

4. SVI ELECTRONICS (TIANJIN) CO., LTD.

6-C/D, Zhongxiaoyuan, Micro-Electronic Industrial Park, Jin Gang Highway, Xiquing District, Tianjin,
P.R. China
โทรศัพท์ (86) 22-2388-5699
โทรสาร (86) 22-2388-5686

5. SHI WEI Electronics (Hong Kong)

ROOM 337, 3/F, South China C.S. Building, Wah Sing Street, Kwai Chung, Hong Kong
โทรศัพท์ 852-2374 1213
โทรสาร 852-2374 1212

6. SVI A/S (Denmark)

Stamholmen 173 2650 Hvidovre Denmark
โทรศัพท์ 4536344600

7. NORTHTEC CO., LTD. (TAIWAN)

2F, No.20, Lane 478, Ruiguang Road, Neihu District, Taipei 114, Taiwan, R.O.C.
โทรศัพท์ (886) 02-8752-4066-7

บุคคลอ้างอิงอื่นๆ

ก. นายทะเบียนหลักทรัพย์

บริษัท ศูนย์รับฝากหลักทรัพย์ (ประเทศไทย) จำกัด

62 อาคารตลาดหลักทรัพย์แห่งประเทศไทย ถนนรัชดาภิเษก เขตคลองเตย กรุงเทพฯ 10110

โทรศัพท์ (66) 2229-2800 โทรสาร (66) 2654-5427

ข. ผู้สอบบัญชี

1. บริษัท สำนักงาน เอ็นลี้ท แอนด์ ยัง จำกัด

(ผู้สอบบัญชีของบริษัท เอสวีไอ จำกัด (มหาชน) และ

GLOBE VISION COMPANY LIMITED)

ชั้น 33 อาคารเลอรัชดา 193/136-7 ถนนรัชดาภิเษกตัดใหม่ เขตคลองเตย กรุงเทพฯ 10110

โทรศัพท์ (66) 2264-0777 โทรสาร (66) 2264-0789

ชื่อผู้สอบบัญชี : นายโสภณ เพิ่มศิริวัลลภ

เลขทะเบียนผู้สอบบัญชี : 3182

2. Yau Wai Ching Certified Public Accountant.

(ผู้สอบบัญชีของ **SVI CHINA LIMITED** และ **SHI WEI Electronics (Hong Kong)**)

Room 337, 3/F, South China C.S. Bldg., 13-17 Wah Sing St., Kwai Chung, Hong Kong

โทรศัพท์ (852) 2374 1212 โทรสาร (852) 2374 1213

ชื่อผู้สอบบัญชี : Yau Wai Ching

เลขทะเบียนผู้สอบบัญชี : P05128

3. Moores Rowland

(ผู้สอบบัญชีของ **SVI ELECTRONICS (TIANJIN) COMPANY LIMITED**)

Room 1608, Office Tower E1, Oriental Plaza, #1 East Chang An Avenue Dong Cheng District, Beijing 100738 P.R. China

โทรศัพท์ (86) 10 8518 9778 โทรสาร (86) 10 8518 9771

ชื่อผู้สอบบัญชี : Calvin Yang และ Steven Jing

เลขทะเบียนผู้สอบบัญชี : 410000150001 (Calvin Yang), 410000010048 (Steven Jing)

4. Nejstgaard & Vetlov

(ผู้สอบบัญชีของ **SVI A/S**)

Statsautoriseret Revisionsaktiese Gydevang 39 – 41, 3450 Allerod

ชื่อผู้สอบบัญชี : John Bagger - Petersen

โทรศัพท์: 0045 4817 5777 โทรสาร: 0045 4817 2208

5. Braintec CPA Firm

(ผู้สอบบัญชีของ **Northtec**)

12F, No. 955, Zhongzheng Rd., Zhonghe District, New Taipei City 235, Taiwan, R.O.C.

ชื่อผู้สอบบัญชี : Ms. Fang Lan-Lo

โทรศัพท์: +886-2-8228-6611

ค. ที่ปรึกษากฎหมาย

The Law Advocate Co., Ltd.

ชั้น 32 อาคารพญาไทพลาซ่า

128/354 ถนนพญาไท พญาไท ราชเทวี กรุงเทพฯ 10400

โทรศัพท์ (66) 2216-5177-8 โทรสาร (66) 2216-5179

ง. ที่ปรึกษาทางการเงิน

ไม่มี

ข้อมูลหลักทรัพ์และผู้ถือหุ้น

1. จำนวนทุนจดทะเบียนที่ชำระแล้ว

- ทุนจดทะเบียน: 2,265,754,448 บาท
- เรียกชำระแล้ว: 2,260,548,581 บาท
- หุ้นสามัญ (มูลค่าหุ้นละ 1 บาท): 2,260,548,581 หุ้น
- ใบสำคัญแสดงสิทธิซื้อหุ้นสามัญ (ESOP5) ที่ยังไม่ได้ใช้สิทธิรวม: 5,203,300 หน่วย

2. ผู้ถือหุ้น

ผู้ถือหุ้นรายใหญ่ 10 รายแรก ณ วันที่ 31 ธันวาคม 2556 ซึ่งเป็นวันปิดสมุดทะเบียนผู้ถือหุ้นครั้งล่าสุด มีดังนี้

ลำดับ ที่	ชื่อ	จำนวนหุ้น	%
1	นาย พงษ์ศักดิ์ โล่ห์ทองคำ	983,594,523	43.51%
2	EAGLE MOUNT ASIA EQUITIES LIMITED	228,571,428	10.11%
3	HSBC (SINGAPORE) NOMINEES PTE LTD	73,001,943	3.23%
4	บริษัท ไทยเอ็นวีดีอาร์ จำกัด	68,980,625	3.05%
5	STATE STREET BANK EUROPE LIMITED	27,407,728	1.21%
6	นาย ฮารากิชิ ทันวานี	25,000,000	1.11%
7	นาย อนุชา กิจธนามงคลชัย	24,200,000	1.07%
8	ดร. สุวรรณ วลัยเสถียร	23,783,714	1.05%
9	CITIBANK NOMINEES SINGAPORE PTE LTD-BK JULIUS BAER & CO LTD-CLIENT'S A/C	23,630,968	1.05%
10	นาย อนันต์ ศิริโหราชัย	17,557,206	0.78%

3. การออกหลักทรัพ์อื่นๆ

-ไม่มี-

4. นโยบายการจ่ายเงินปันผล

บริษัทฯ มีนโยบายที่จะจ่ายเงินปันผลในอัตราไม่ต่ำกว่าร้อยละ 30 ของกำไรสุทธิของงบการเงินรวมหลังหักเงินสำรองต่างๆทุกประเภท ตามที่กฎหมายและนโยบายของบริษัทกำหนดไว้ อย่างไรก็ตาม อัตราการจ่ายเงินปันผลดังกล่าวจะขึ้นอยู่กับผลการดำเนินงาน กระแสเงินสด แผนการลงทุน ฐานะการเงิน รวมถึงข้อจำกัดทางกฎหมายและความจำเป็นอื่นๆ ในการบริหารงานของบริษัทฯ และบริษัทย่อย โดยจะนำเสนอผู้ถือหุ้นเพื่อพิจารณาอนุมัติ

การจ่ายเงินปันผลที่ผ่านมาของบริษัท เอสวีไอ จำกัด (มหาชน) 3 ปีย้อนหลังเป็นดังนี้

ปี พ.ศ.	เงินปันผลประจำปี (บาท/หุ้น)
2554	งดจ่ายเงินปันผล
2555	0.14
2556	0.15

โครงสร้างการจัดการ

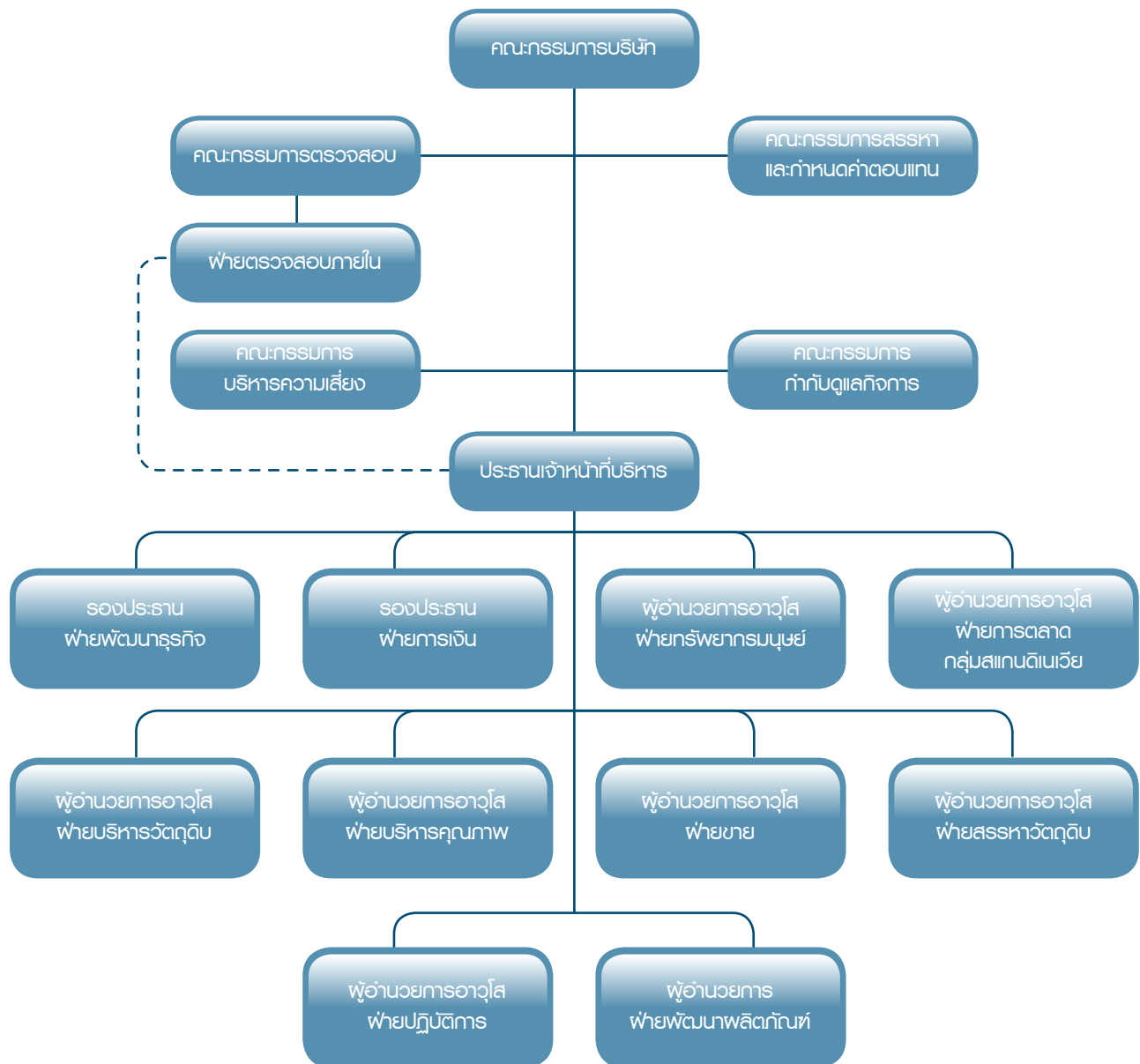

โครงสร้างการจัดการ

โครงสร้างการบริหารจัดการของบริษัทฯ ประกอบด้วย คณะกรรมการบริษัท และคณะกรรมการชุดย่อยอีก 4 คณะ ได้แก่ คณะกรรมการตรวจสอบ คณะกรรมการสรรหาและกำหนดค่าตอบแทน คณะกรรมการบริหารความเสี่ยง คณะกรรมการกำกับดูแลกิจการ และคณะผู้บริหาร โดยมีรายละเอียดดังนี้

1. คณะกรรมการบริษัท

คณะกรรมการของบริษัทฯ ประกอบด้วยกรรมการไม่น้อยกว่า 5 คน โดยมีกรรมการอิสระอย่างน้อย 1 ใน 3 ของกรรมการทั้งคณะ และมีจำนวนไม่น้อยกว่า 3 คน จำนวนกรรมการที่เหลือ จะเป็นไปตามสัดส่วนอย่างยุติธรรมของเงินลงทุนของผู้ถือหุ้นแต่ละกลุ่ม กรรมการทุกท่านเป็นผู้มีคุณสมบัติและไม่มีลักษณะต้องห้ามตาม พ.ร.บ. บริษัทมหาชนจำกัด มีอายุไม่เกิน 70 ปี บริบูรณ์ เป็นผู้ที่มีความรู้ ความสามารถ และมีประสบการณ์ในการดำเนินธุรกิจอย่างหลากหลาย อีกทั้งกรรมการทุกคนยังได้อุทิศเวลาและปฏิบัติหน้าที่ด้วยความรับผิดชอบ ในการสรรหากรรมการนั้น บริษัทฯได้กำหนดหลักเกณฑ์ไว้อย่างชัดเจนและโปร่งใส ตามที่เปิดเผย รายละเอียดไว้ในการบริหารจัดการ หัวข้อการแต่งตั้งคณะกรรมการบริษัทฯ และการสรรหากรรมการอิสระ

สำหรับการดำรงตำแหน่งกรรมการ บริษัทฯได้กำหนดนโยบายไว้อย่างชัดเจน ทั้งประเภทของกรรมการและจำนวนบริษัทที่สามารถไปดำรงตำแหน่งได้ ตาม พ.ร.บ.หลักทรัพย์และตลาดหลักทรัพย์ และได้เปิดเผยข้อมูลการดำรงตำแหน่งในบริษัทอื่นของกรรมการแต่ละคนให้ผู้ถือหุ้นทราบไว้ในรายงานประจำปีด้วย

บริษัทฯมีประธานคณะกรรมการบริษัท และประธานเจ้าหน้าที่บริหารเป็นบุคคลคนละคนกัน โดยประธานคณะกรรมการบริษัทมีความเป็นอิสระจากผู้ถือหุ้นรายใหญ่และจากฝ่ายจัดการ โดยไม่มีตำแหน่งเป็นผู้บริหารหรือพนักงานประจำของบริษัท ไม่มีผลประโยชน์หรือส่วนได้เสียไม่ว่าทางตรงหรือทางอ้อมทั้งในด้านการเงินและการบริหารงานของบริษัทฯ

ณ วันที่ 31 ธันวาคม 2556 คณะกรรมการบริษัทฯ มีจำนวน 6 ท่าน ประกอบด้วย

- กรรมการที่เป็นผู้บริหาร จำนวน 1 ท่าน
- กรรมการที่ไม่ได้เป็นผู้บริหาร จำนวน 5 ท่าน

ณ วันที่ 31 ธันวาคม 2556 คณะกรรมการบริษัท ประกอบด้วยกรรมการจำนวน 6 ท่านดังนี้

ชื่อ	ตำแหน่ง
1. ดร. สุวรรณ วลัยเสถียร	ประธานคณะกรรมการและกรรมการอิสระ
2. ดร. ปรัชญา เปี่ยมสมบูรณ์	กรรมการอิสระ
3. นายตรีชัชวาล บุญนา	กรรมการอิสระ
4. นายชัชวาลย์ เจียรนนท์	กรรมการอิสระ
5. นายวีรพันธ์ พูลเกษ	กรรมการ
6. นายพงษ์ศักดิ์ โล่ห์ทองคำ	กรรมการ

โดยมี นางพิศมัย สายบัว ดำรงตำแหน่งเลขานุการคณะกรรมการบริษัท และเลขานุการบริษัท

* ที่ประชุมสามัญผู้ถือหุ้นประจำปี 2556 มีมติแต่งตั้ง ดร.ปรัชญา เปี่ยมสมบูรณ์ และนายพงษ์ศักดิ์ โล่ห์ทองคำ กลับเข้าดำรงตำแหน่งกรรมการอีกวาระหนึ่ง และได้แต่งตั้งกรรมการอิสระเพิ่มอีก 1 ท่านคือ นายชัชวาลย์ เจียรนนท์

กรรมการผู้มีอำนาจลงนามผูกพันบริษัท

กรรมการผู้มีอำนาจลงลายมือชื่อผูกพันบริษัทฯ ประกอบด้วย นายวีรพันธ์ พูลเกษ และนายพงษ์ศักดิ์ โล่ห์ทองคำ ลงลายมือชื่อร่วมกัน และประทับตราสำคัญของบริษัทฯ

ขอบเขตอำนาจหน้าที่ของคณะกรรมการบริษัท

1. ปฏิบัติหน้าที่ให้เป็นไปตามกฎหมาย วัตถุประสงค์ และข้อบังคับของบริษัทฯ ตลอดจนมติที่ประชุมผู้ถือหุ้นด้วยความซื่อสัตย์สุจริต ระมัดระวังรักษาผลประโยชน์ของบริษัทฯ และมีความรับผิดชอบต่อผู้ถือหุ้นโดยสม่ำเสมอ (Accountability to Shareholders)
 2. มีหน้าที่กำหนดนโยบายและทิศทางการดำเนินงานของบริษัทฯ (Direct) และกำกับควบคุมดูแล (Monitor and Supervise) ให้ฝ่ายจัดการดำเนินการให้เป็นไปตามนโยบายที่กำหนดไว้อย่างมีประสิทธิภาพและประสิทธิผล เพื่อประโยชน์สูงสุดให้แก่ผู้ถือหุ้น ตามหลักธรรมาภิบาลที่ดีและตามขอบเขตของกฎหมาย
 3. ติดตามการดำเนินงานกิจการของบริษัทฯ ตลอดเวลา และได้รับรู้ถึงการปฏิบัติตามกฎหมายและข้อกำหนดในสัญญาที่เกี่ยวข้องของบริษัทฯ และกำชับให้ฝ่ายจัดการบอกกล่าวเรื่องที่สำคัญของบริษัทฯ เพื่อให้การดำเนินงานกิจการของบริษัทฯ เป็นไปอย่างมีประสิทธิภาพและประสิทธิผล
 4. ดำเนินการให้บริษัทฯ มีระบบการกำกับดูแลที่ดี (Good Corporate Governance) การควบคุมภายใน (Internal Control System) การตรวจสอบภายใน (Internal Audit) และการบริหารความเสี่ยง (Risk Management) ที่มีประสิทธิผล รวมทั้งพิจารณาและอนุมัติรายงานของคณะกรรมการตรวจสอบ
 5. พร้อมทั้งจะใช้ดุลยพินิจของตนอย่างเป็นอิสระ ในการพิจารณากลยุทธ์การบริหารงาน การใช้ทรัพยากร การแต่งตั้งกรรมการกำหนดมาตรฐานการดำเนินงาน ตลอดจนพร้อมที่จะคัดค้านการกระทำของกรรมการอื่นๆหรือฝ่ายจัดการในกรณีที่มีความเห็นขัดแย้งในเรื่องที่มีผลกระทบต่อความเท่าเทียมกันของผู้ถือหุ้นทุกราย
 6. จัดให้มีการประชุมคณะกรรมการอย่างสม่ำเสมออย่างน้อยไตรมาสละ 1 ครั้ง เพื่อพิจารณากิจการทั่วไปของบริษัทฯ และเป็นการประชุมเต็มคณะที่สุดเท่าที่จะสามารถกระทำได้
 7. พิจารณาลงมติในเรื่องหรือรายการที่มีนัยสำคัญ รวมทั้งการแต่งตั้งกรรมการอิสระที่มีได้มีการเกี่ยวข้องกับการบริหารงานประจำ มีความเป็นอิสระจากกลุ่มผู้ถือหุ้นรายใหญ่ในการใช้ดุลยพินิจของตนอย่างอิสระเพื่อเป็นการสร้างความมั่นใจให้แก่ผู้ถือหุ้น ผู้ลงทุนรายย่อยและผู้ที่เกี่ยวข้อง
 8. รายงานให้บริษัททราบถึงการมีส่วนได้เสียของตนหรือของบุคคลที่มีความเกี่ยวข้อง ซึ่งเป็นส่วนได้เสียที่เกี่ยวข้องกับการบริหารจัดการของบริษัทหรือบริษัทย่อย ทั้งนี้ตามหลักเกณฑ์เงื่อนไข และวิธีการที่คณะกรรมการกำกับตลาดทุนประกาศกำหนด
 9. พิจารณาลงมติดูแลงบประมาณค่าใช้จ่าย และงบลงทุนในเครื่องจักร อุปกรณ์ต่างๆ ของแต่ละปี อีกทั้งควบคุมดูแลให้บริษัทฯ มีค่าใช้จ่ายตามงบประมาณที่อนุมัติไปแล้ว และพิจารณาอนุมัติในกรณีที่บริษัทฯ จำเป็นต้องมีค่าใช้จ่ายนอกเหนือจากงบประมาณที่อนุมัติแล้วเกินวงเงิน 10 ล้านบาท อย่างไรก็ตามการลงทุนเพิ่มในบริษัทย่อย การซื้อสังหาริมทรัพย์ ต้องได้รับการอนุมัติจากคณะกรรมการทุกกรณี
- ทั้งนี้ คณะกรรมการบริษัท อาจแต่งตั้งบุคคลอื่นใดให้ดำเนินการของบริษัทฯ ภายใต้การควบคุมของคณะกรรมการบริษัท หรืออาจมอบอำนาจให้บุคคลดังกล่าวมีอำนาจตามที่คณะกรรมการบริษัทเห็นสมควร ภายในระยะเวลาที่คณะกรรมการบริษัทเห็นสมควร และคณะกรรมการบริษัทสามารถแก้ไข เปลี่ยนแปลง หรือยกเลิก การแต่งตั้งหรือการมอบอำนาจดังกล่าวได้ ทั้งนี้ การมอบอำนาจดังกล่าวต้องไม่เป็นการมอบอำนาจที่ทำให้ผู้รับมอบอำนาจหรือผู้รับมอบอำนาจช่วง สามารถอนุมัติการเข้าทำรายการที่ตนหรือบุคคลที่อาจมีความขัดแย้งมีส่วนได้เสียหรืออาจมีความขัดแย้งทางผลประโยชน์อื่นใด (ตามที่สำนักงาน ก.ล.ต. ประกาศกำหนด) กับบริษัทฯ หรือบริษัทย่อย

เลขานุการคณะกรรมการ

คณะกรรมการบริษัท ได้แต่งตั้งเลขานุการคณะกรรมการ เพื่อทำหน้าที่ให้คำแนะนำด้านกฎหมาย ขั้นตอน กฎเกณฑ์ต่างๆ ที่คณะกรรมการต้องปฏิบัติ ดูแลการประชุมผู้ถือหุ้น และการประชุมคณะกรรมการบริษัท รวมทั้งการบันทึกรายงานการประชุม เพื่อให้เป็นไปตามกฎหมาย และระเบียบข้อบังคับที่เกี่ยวข้อง ดูแลประสานงานให้บริษัทฯ มีการดำเนินงานตามมติที่ประชุมผู้ถือหุ้นและมติที่ประชุมคณะกรรมการประสานงานการเผยแพร่ข้อมูลข่าวสาร รายงานประจำปี และรายงานอื่นๆ ของบริษัทฯ ตามที่กำหนด เพื่อให้แน่ใจว่าการเปิดเผยข้อมูลของบริษัทฯ เป็นไปตามกฎหมายและระเบียบข้อบังคับต่างๆ ที่เกี่ยวข้อง

1.1 คณะกรรมการตรวจสอบ

คณะกรรมการบริษัทฯ ได้แต่งตั้งคณะกรรมการตรวจสอบ ที่มีคุณสมบัติครบถ้วนตามที่ สำนักงานคณะกรรมการกำกับหลักทรัพย์และตลาดหลักทรัพย์กำหนด เพื่อทำหน้าที่สอบทานการดำเนินงานของบริษัทฯ รายการทางการเงิน ระบบการควบคุมภายใน คัดเลือกผู้ตรวจสอบบัญชี รวมทั้งพิจารณารายการระหว่างกัน โดยกรรมการตรวจสอบทุกท่านเป็นผู้มีความรู้และประสบการณ์เพียงพอที่จะสามารถทำหน้าที่ในการสอบทานความน่าเชื่อถือของงบการเงิน

ดังนี้

คณะกรรมการตรวจสอบ ณ วันที่ 31 ธันวาคม 2556 ประกอบด้วยกรรมการอิสระที่ไม่เป็นผู้บริหารของบริษัทฯ จำนวน 3 ท่าน

ชื่อ	ตำแหน่ง
1. ดร. ปรัชญา เปี่ยมสมบูรณ์*	ประธานคณะกรรมการตรวจสอบ
2. ดร. สุวรรณ วลัยเสถียร	กรรมการตรวจสอบ
3. นายตรีชัชวาล บุญนา* (ผู้มีความรู้และประสบการณ์ทางบัญชีและการเงิน)	กรรมการตรวจสอบ

*นายตรีชัชวาล บุญนา ดำรงตำแหน่งประธานคณะกรรมการตรวจสอบ ระหว่างเดือน มกราคม ถึง เดือน ตุลาคม 2556

*ดร. ปรัชญา เปี่ยมสมบูรณ์ ดำรงตำแหน่งประธานคณะกรรมการตรวจสอบ ระหว่างเดือน ตุลาคม 2556 จนถึงปัจจุบัน โดยมี นายธนภัทร ทิมพาหุ ดำรงตำแหน่งเลขานุการคณะกรรมการตรวจสอบ

ขอบเขตอำนาจหน้าที่ของคณะกรรมการตรวจสอบ

คณะกรรมการตรวจสอบมีอำนาจหน้าที่ตามที่ได้รับมอบหมายจากคณะกรรมการบริษัท ดังนี้

1. สอบทานรายงานทางการเงินเพื่อให้มั่นใจว่ามีความถูกต้อง และเชื่อถือได้ รวมถึงการเปิดเผยข้อมูลอย่างเพียงพอ โดยการประสานงานกับผู้สอบบัญชีภายนอก และผู้บริหารที่รับผิดชอบจัดทำรายงานทางการเงินทั้งรายไตรมาส และประจำปี
2. สอบทานให้บริษัทฯ มีระบบการควบคุมภายใน (Internal Control) ระบบการตรวจสอบภายใน และระบบการบริหารความเสี่ยงที่เหมาะสมและมีประสิทธิผล และอาจเสนอแนะให้มีการสอบทานหรือตรวจสอบรายการใดที่เห็นว่าจำเป็น และเป็นสิ่งสำคัญ พร้อมทั้งให้ข้อเสนอแนะเกี่ยวกับการปรับปรุงแก้ไขระบบการควบคุมภายใน ระบบการบริหารความเสี่ยง และรายงานผลการสอบทานเสนอคณะกรรมการบริษัท
3. สอบทานให้บริษัทฯ ปฏิบัติตามกฎหมายว่าด้วยหลักทรัพย์และตลาดหลักทรัพย์ ข้อกำหนดของตลาดหลักทรัพย์ นโยบาย กฎ ระเบียบ ข้อบังคับ และกฎหมายอื่น ๆ ที่เกี่ยวข้องกับบริษัทฯ
4. สอบทานหลักฐานหากมีข้อสงสัยเกี่ยวกับการดำเนินการที่อาจมีผลกระทบอย่างมีนัยสำคัญต่อฐานะการเงิน และผลการดำเนินงานของบริษัทฯ หรือมีความขัดแย้งทางผลประโยชน์ หรือการฝ่าฝืนกฎหมาย และข้อกำหนดที่เกี่ยวข้อง ที่อาจมีผลกระทบต่อการดำเนินงานของ บริษัทฯ
5. พิจารณาการเปิดเผยข้อมูลของบริษัทฯ ในกรณีที่เกิดรายการที่เกี่ยวข้อง หรือรายการที่อาจมีความขัดแย้งทางผลประโยชน์เป็นไปตามกฎหมาย และข้อกำหนดของ ตลาดหลักทรัพย์ ทั้งนี้ เพื่อให้มั่นใจว่ารายการดังกล่าวสมเหตุสมผลเป็นประโยชน์สูงสุดต่อบริษัทฯ
6. พิจารณาคัดเลือก และเสนอแต่งตั้งบุคคลซึ่งมีความเป็นอิสระเพื่อทำหน้าที่เป็นผู้สอบบัญชีของบริษัทฯ รวมถึงพิจารณาเสนอคำตอบแทนของผู้สอบบัญชี โดยคำนึงถึงความน่าเชื่อถือ ความเพียงพอของทรัพยากร และปริมาณงานตรวจสอบของสำนักงานตรวจสอบบัญชีนั้น รวมถึงประสบการณ์ของบุคลากรที่ได้รับมอบหมายให้ทำการตรวจสอบบัญชีของบริษัทฯ รวมทั้งเข้าร่วมประชุมกับผู้สอบบัญชีโดยไม่มีฝ่ายจัดการเข้าร่วมประชุมด้วยอย่างน้อยปีละ 1 ครั้ง
7. จัดทำรายงานการกำกับดูแลกิจการของคณะกรรมการตรวจสอบ โดยเปิดเผยไว้ในรายงานประจำปีของบริษัทฯ ซึ่งรายงานดังกล่าวต้องลงนามโดยประธานคณะกรรมการตรวจสอบ และต้องประกอบด้วยข้อมูลอย่างน้อยดังนี้
 - 7.1 ความเห็นเกี่ยวกับความถูกต้อง ครบถ้วน เป็นที่เชื่อถือได้ของรายงานทางการเงินของบริษัท
 - 7.2 ความเห็นเกี่ยวกับความเพียงพอของระบบการควบคุมภายในของบริษัท
 - 7.3 ความเห็นเกี่ยวกับการปฏิบัติตามกฎหมายว่าด้วยหลักทรัพย์และตลาดหลักทรัพย์ ข้อกำหนดของตลาดหลักทรัพย์ หรือกฎหมายที่เกี่ยวข้องกับธุรกิจของบริษัท
 - 7.4 ความเห็นเกี่ยวกับความเหมาะสมของผู้สอบบัญชี
 - 7.5 ความเห็นเกี่ยวกับรายการที่อาจมีความขัดแย้งทางผลประโยชน์
 - 7.6 จำนวนการประชุมคณะกรรมการตรวจสอบ การเข้าร่วมประชุมของกรรมการแต่ละท่าน
 - 7.7 รายการอื่นที่เห็นว่าผู้ถือหุ้นและผู้ลงทุนทั่วไปควรทราบ ภายใต้ขอบเขตหน้าที่และความรับผิดชอบที่ได้รับมอบหมายจากคณะกรรมการบริษัท
8. ส่งเสริมให้มีการพัฒนาระบบรายงานทางการเงินให้ทัดเทียมกับมาตรฐานบัญชีสากล

9. สอบทานแผนงานตรวจสอบภายในของบริษัทฯ ตามวิธีการ และมาตรฐานที่ยอมรับโดยทั่วไป
10. พิจารณาความเป็นอิสระของหน่วยงานตรวจสอบภายใน ตลอดจนให้ความเห็นชอบในการพิจารณาแต่งตั้ง โยภยัย เล็กจ่างหัวหน้าหน่วยงานตรวจสอบภายใน และประเมินผลการปฏิบัติงานประจำปีของหัวหน้าหน่วยงานตรวจสอบภายใน
11. จัดทำรายงานของคณะกรรมการตรวจสอบ ลงนามโดยประธานคณะกรรมการตรวจสอบ และเปิดเผยไว้ในรายงานประจำปีของบริษัทฯ ตามหลักเกณฑ์ที่ตลาดหลักทรัพย์กำหนด
12. ปฏิบัติการอื่นใดตามที่คณะกรรมการบริษัทฯ มอบหมาย ด้วยความเห็นชอบจากคณะกรรมการตรวจสอบ
13. คณะกรรมการตรวจสอบมีความรับผิดชอบในการปฏิบัติหน้าที่ต่อคณะกรรมการของบริษัทโดยตรง

1.2 คณะกรรมการสรรหาและกำหนดค่าตอบแทน

ณ วันที่ 31 ธันวาคม 2556 คณะกรรมการสรรหาและกำหนดค่าตอบแทน ประกอบด้วยกรรมการ 4 ท่านดังนี้

ชื่อ	ตำแหน่ง
1. ดร. สุวรรณ วลัยเสถียร	ประธานคณะกรรมการสรรหาและกำหนดค่าตอบแทน
2. ดร. ปรัชญา เปี่ยมสมบูรณ์	กรรมการสรรหาและกำหนดค่าตอบแทน
3. นายตรีขวัญ บุณนาค	กรรมการสรรหาและกำหนดค่าตอบแทน
4. นายพงษ์ศักดิ์ โล่ห์ทองคำ	กรรมการสรรหาและกำหนดค่าตอบแทน

โดยมี นายมนูญ หนูเนตร ดำรงตำแหน่งเลขานุการคณะกรรมการสรรหาและกำหนดค่าตอบแทน

ขอบเขตอำนาจหน้าที่ของคณะกรรมการสรรหาและกำหนดค่าตอบแทน

1. พิจารณาสรรหาและอนุมัติบุคคลเพื่อเข้ามาดำรงตำแหน่งกรรมการและประธานเจ้าหน้าที่บริหารของบริษัทฯ
2. พิจารณาหลักเกณฑ์การกำหนดค่าตอบแทนของกรรมการและประธานเจ้าหน้าที่บริหารโดยคำนึงถึงความสมเหตุสมผล
3. พิจารณาเห็นชอบการออกและเสนอขายหลักทรัพย์ให้แก่กรรมการและพนักงานเพื่อนำเสนอต่อคณะกรรมการบริษัท เพื่อพิจารณาต่อไป

1.3 คณะกรรมการบริหารความเสี่ยง

ณ วันที่ 31 ธันวาคม 2556 คณะกรรมการบริหารความเสี่ยงประกอบด้วยกรรมการจำนวน 5 ท่านดังนี้

ชื่อ	ตำแหน่ง
1. นายเรืองพจน์ ภัคดุรงค์	ประธานคณะกรรมการบริหารความเสี่ยง
2. นายมนูญ หนูเนตร	กรรมการบริหารความเสี่ยง
3. ดร. เรย์มอนด์ ราเมย์ห์	กรรมการบริหารความเสี่ยง
4. นายวิรัตน์ ผูกไทย	กรรมการบริหารความเสี่ยง
5. นายเวณีย์ เคนเนธ เอลลิส	กรรมการบริหารความเสี่ยง

โดยมี ดร. ปรัชญา เปี่ยมสมบูรณ์ (กรรมการอิสระ) เป็นที่ปรึกษาคณะกรรมการบริหารความเสี่ยง และนาย มนูญ หนูเนตร ดำรงตำแหน่งเลขานุการคณะกรรมการบริหารความเสี่ยง

ขอบเขตอำนาจหน้าที่ของคณะกรรมการบริหารความเสี่ยง

1. ให้การสนับสนุนคณะกรรมการบริษัทฯ ในการกำหนดนโยบายการบริหารความเสี่ยง และระดับความเสี่ยงที่สามารถยอมรับได้
2. กำหนดกรอบการบริหารความเสี่ยงของบริษัทฯ ให้สอดคล้องกับนโยบายการบริหารความเสี่ยง และติดตามการนำไปปฏิบัติ สอบทานประสิทธิผลของกรอบการบริหารความเสี่ยง
3. สอบทานการบริหารความเสี่ยง รวมทั้งดำเนินการเพื่อให้มั่นใจได้ว่าการจัดการความเสี่ยงของบริษัทฯ มีความเพียงพอและเหมาะสม สามารถจัดการความเสี่ยงให้อยู่ในระดับที่ยอมรับได้ และการบริหารความเสี่ยงได้ถูกนำไปปฏิบัติอย่างต่อเนื่อง
4. นำเสนอภาพรวมความเสี่ยงของบริษัทฯ วิธีการจัดการ และผลการติดตามความเสี่ยงต่อคณะกรรมการบริษัทฯ เป็นประจำทุกไตรมาส
5. คณะกรรมการบริหารความเสี่ยงมีวาระในการดำรงตำแหน่ง 2 ปี และสามารถได้รับการแต่งตั้งให้กลับมาดำรงตำแหน่งได้ โดยจะต้องได้รับความเห็นชอบจากคณะกรรมการบริษัทฯ

1.4 คณะกรรมการกำกับดูแลกิจการ

ณ วันที่ 31 ธันวาคม 2556 คณะกรรมการกำกับดูแลกิจการประกอบด้วยกรรมการจำนวน 5 ท่านดังนี้

ชื่อ	ตำแหน่ง
1. นายพิเชษฐ กนกศิริมา	ประธานคณะกรรมการกำกับดูแลกิจการ
2. นางพิศมัย สายบัว	กรรมการกำกับดูแลกิจการ
3. นายเวิร์น มั่นเดล	กรรมการกำกับดูแลกิจการ
4. นายนริศ จันทรแดง	กรรมการกำกับดูแลกิจการ
5. นายเฉลิมชาติตระกูล	กรรมการกำกับดูแลกิจการ

โดยมี นายตรีขวัญ บุณนาค (กรรมการอิสระ) เป็นที่ปรึกษาคณะกรรมการกำกับดูแลกิจการและนายนริศ จันทรแดง ดำรงตำแหน่งเลขานุการคณะกรรมการดูแลกิจการ

ขอบเขตอำนาจหน้าที่ของคณะกรรมการกำกับดูแลกิจการ

- เสนอแนวปฏิบัติด้านการกำกับดูแลกิจการที่ดี ต่อคณะกรรมการบริษัท
- กำกับดูแลการดำเนินงานของบริษัทฯ ให้เป็นไปตามหลักการกำกับดูแลกิจการที่ดี สอดคล้องกับนโยบายของบริษัทฯ และกฎหมายที่เกี่ยวข้อง
- กำหนดและทบทวนนโยบาย หลักเกณฑ์ และแนวทางการปฏิบัติงานที่ดีอย่างสม่ำเสมอ
- รายงานต่อคณะกรรมการบริษัทฯ เกี่ยวกับการกำกับดูแลกิจการที่ดีของบริษัทฯ พร้อมความเห็น แนวปฏิบัติและข้อเสนอแนะเพื่อแก้ไขปรับปรุงตามความเหมาะสม
- คณะกรรมการกำกับดูแลกิจการจะต้องจัดให้มีการประชุมอย่างน้อยปีละ 2 ครั้ง ตามความจำเป็นและเหมาะสม และรายงานผลการประชุมให้คณะกรรมการบริษัทรับทราบ

คณะกรรมการกำกับดูแลกิจการมีวาระการดำรงตำแหน่ง 2 ปี และสามารถได้รับการแต่งตั้งให้กลับมาดำรงตำแหน่งได้ โดยจะต้องได้รับความเห็นชอบของคณะกรรมการบริษัท

2 คณะผู้บริหาร

ณ วันที่ 31 ธันวาคม 2556 คณะผู้บริหารประกอบด้วยผู้บริหารจำนวน 11 ท่าน ดังนี้

ชื่อ	ตำแหน่ง
1. นายพงษ์ศักดิ์ โล่ห์ทองคำ	ประธานเจ้าหน้าที่บริหาร
2. นายเรืองพจน์ ภัคดุรงค์	รองประธานฝ่ายพัฒนารุกิจ
3. นางพิศมัย สายบัว	รองประธานฝ่ายการเงิน
4. นายคาร์สเทน เบอร์เมอร์สคอฟ เคเซนต์	ผู้อำนวยการอาวุโสฝ่ายการตลาดกลุ่มสแกนดิเนเวีย
5. นายพิเชษฐ กนกศิริมา	ผู้อำนวยการอาวุโสฝ่ายบริหารวัตถุดิบ
6. นายวิรัตน์ ผูกไทย	ผู้อำนวยการอาวุโสฝ่ายขาย
7. ดร. นายเรย์มอนด์ ราเมียท์	ผู้อำนวยการอาวุโสฝ่ายบริหารคุณภาพ
8. นายมนูญ หนูเนตร	ผู้อำนวยการอาวุโสฝ่ายทรัพยากรมนุษย์
9. นายเวย์น เคนเนธ เอลลิส	ผู้อำนวยการอาวุโสฝ่ายสรรหาวัตถุดิบ
10. นายเวิร์น มั่นเดล	ผู้อำนวยการฝ่ายพัฒนาผลิตภัณฑ์
11. นายสตีเวน คริสโตเฟอร์ โพลาสกี	ผู้อำนวยการอาวุโสฝ่ายปฏิบัติการ

ขอบเขตอำนาจหน้าที่ของประธานเจ้าหน้าที่บริหาร

1. เป็นผู้รับมอบอำนาจของคณะกรรมการบริษัทในการบริหารกิจการของบริษัทฯ ให้เป็นตามวัตถุประสงค์ ข้อบังคับ นโยบาย ระเบียบ ข้อกำหนด คำสั่ง มติที่ประชุมผู้ถือหุ้นและ/หรือมติที่ประชุมคณะกรรมการบริษัท
2. ดำเนินการบริหารงานให้เป็นไปตามวัตถุประสงค์นโยบาย แผนงาน ระเบียบข้อบังคับ ข้อกำหนด และงบประมาณที่ได้รับอนุมัติจากคณะกรรมการบริษัท
3. ควบคุมดูแลการดำเนินงานและ/หรือบริหารงานประจำวันของบริษัทฯ
4. กำหนดภารกิจ วัตถุประสงค์ แนวทาง นโยบายของบริษัทฯ รวมถึงการสั่งการและกำกับดูแลการดำเนินงานโดยรวม เพื่อให้เกิดประโยชน์สูงสุดในการบริหารงาน เพื่อนำเสนอต่อคณะกรรมการบริษัทให้พิจารณาให้ความเห็น
5. ติดตามและประเมินผลการดำเนินงานของบริษัทฯ อย่างสม่ำเสมอ เพื่อป้องกันความเสี่ยงจากปัจจัยต่างๆ ทั้งจากภายในและภายนอกบริษัทฯ และมีหน้าที่รายงานผลการดำเนินงาน การบริหารจัดการ ความคืบหน้าในการดำเนินงานต่อคณะกรรมการบริหาร คณะกรรมการตรวจสอบ และคณะกรรมการบริษัท
6. มีอำนาจในการเปลี่ยนแปลงโครงสร้างองค์กรของบริษัทฯ ภายใต้การดูแลของคณะกรรมการบริษัท เพื่อให้เกิดประสิทธิภาพในการบริหารงาน รวมทั้งมีอำนาจพิจารณาว่าจ้าง แต่งตั้ง โอน โยกย้าย และถอดถอนพนักงาน กำหนดอัตราค่าจ้าง ค่าตอบแทน โบนัส รวมถึงสวัสดิการต่างๆ เกี่ยวกับพนักงาน
7. มีอำนาจ ออกคำสั่ง ระเบียบ ประกาศ บันทึกลง เพื่อให้การปฏิบัติงานเป็นไปตามนโยบายของบริษัทฯ และเพื่อรักษาระเบียบ วินัย การทำงานภายในองค์กร
8. มีอำนาจอนุมัติตามระเบียบในการปฏิบัติงานและอำนาจอนุมัติที่ได้อนุมัติจากที่ประชุมคณะกรรมการบริษัท
9. มีอำนาจในการมอบอำนาจช่วง และ/หรือมอบหมายให้บุคคลอื่นปฏิบัติงานเฉพาะอย่างแทนได้ โดยการมอบอำนาจช่วง และ/หรือการมอบหมายดังกล่าวให้อยู่ภายใต้ขอบเขตแห่งการมอบอำนาจตามหนังสือมอบอำนาจ และ/หรือให้เป็นไปตามระเบียบ ข้อกำหนด หรือคำสั่งที่คณะกรรมการของบริษัทฯ ได้กำหนดไว้
10. ปฏิบัติหน้าที่อื่นๆ ตามที่ได้รับมอบหมาย จากคณะกรรมการบริษัทเป็นคราวๆ ไป

ทั้งนี้ การมอบหมายอำนาจหน้าที่และความรับผิดชอบของประธานเจ้าหน้าที่บริหาร จะไม่มีลักษณะเป็นการมอบอำนาจ หรือมอบอำนาจช่วงที่ทำให้ประธานเจ้าหน้าที่บริหารหรือผู้รับมอบอำนาจจากประธานเจ้าหน้าที่บริหาร สามารถอนุมัติรายการที่ตนหรือบุคคลที่อาจมีความขัดแย้ง (ตามที่นิยามไว้ในประกาศคณะกรรมการกำกับหลักทรัพย์และตลาดหลักทรัพย์) มีส่วนได้เสียหรืออาจมีความขัดแย้งทางผลประโยชน์อื่นใดกับบริษัท หรือบริษัทย่อย เว้นแต่เป็นการอนุมัติรายการที่เป็นไปตามปกติธุรกิจที่มีการกำหนดขอบเขตชัดเจน

3. เลขาธิการบริษัท

เพื่อให้เป็นไปตามหลักการกำกับดูแลกิจการที่ดี คณะกรรมการบริษัท เอสวีไอ จำกัด (มหาชน) มีมติแต่งตั้ง นางพิศมัย สายบัว เป็นเลขาธิการบริษัท เพื่อช่วยดูแลกิจกรรมของคณะกรรมการบริษัท ในการดูแลบริหารกิจการให้ดำเนินไปในทิศทางที่ถูกต้อง โปร่งใส และมีประสิทธิภาพมากยิ่งขึ้น โดยกำหนดให้เลขาธิการบริษัทรับผิดชอบดำเนินการดังต่อไปนี้ในนามของบริษัทหรือคณะกรรมการ

1. จัดทำและเก็บรักษาเอกสารดังต่อไปนี้
 - ทะเบียนกรรมการ
 - หนังสือนัดประชุมคณะกรรมการ รายงานการประชุมคณะกรรมการ และรายงานประจำปีของบริษัท
 - หนังสือนัดประชุมผู้ถือหุ้น และรายงานการประชุมผู้ถือหุ้น
2. เก็บรักษารายงานการมีส่วนได้เสียที่รายงานโดยกรรมการหรือผู้บริหาร
3. ดำเนินการอื่นๆ ตามที่คณะกรรมการกำกับตลาดทุนประกาศกำหนด
4. จัดการประชุมผู้ถือหุ้น และประชุมคณะกรรมการให้เป็นไปตามกฎหมาย ข้อบังคับของบริษัทฯ และข้อพึงปฏิบัติต่างๆ
5. ร่างนโยบายด้านการบริหารต่างๆ
6. บันทึกรายงานการประชุมผู้ถือหุ้น และการประชุมคณะกรรมการบริษัทฯ รวมทั้งติดตามผลให้มีการปฏิบัติตามมติที่ประชุมผู้ถือหุ้น และที่ประชุมคณะกรรมการบริษัทฯ
7. ดูแลให้มีการเปิดเผยข้อมูลและรายงานสารสนเทศในส่วนที่รับผิดชอบต่อหน่วยงานที่กำกับบริษัทฯ ตามระเบียบ และข้อกำหนดของหน่วยงานทางการ

8. ดูแลให้บริษัทฯ และคณะกรรมการปฏิบัติตามกฎหมายและกฎเกณฑ์ของสำนักคณะกรรมการกำกับหลักทรัพย์และตลาดหลักทรัพย์ (ก.ล.ต.) และตลาดหลักทรัพย์แห่งประเทศไทย
9. ส่งเสริมให้บริษัทฯ มีมาตรฐานด้านบรรษัทภิบาลที่เหมาะสม
10. ติดต่อสื่อสารกับผู้ถือหุ้นทั่วไปให้ได้รับสิทธิต่างๆ ของผู้ถือหุ้น และข่าวสารของบริษัทฯ
11. ดูแลกิจกรรมของคณะกรรมการบริษัทฯ

การสรรหากรรมการและผู้บริหาร

บริษัทฯ มีหลักเกณฑ์การคัดเลือกและแต่งตั้งกรรมการตามคุณสมบัติที่ระบุไว้ในข้อบังคับบริษัท โดยที่กรรมการบริษัทจะต้องเป็นบุคคลที่ไม่ขัดต่อข้อกำหนดใดๆ ของตลาดหลักทรัพย์แห่งประเทศไทย บุคคลที่จะมาดำรงตำแหน่งกรรมการบริษัท ควรเป็นผู้มีความรู้ความสามารถในการจัดการและการบริหารธุรกิจมีความซื่อสัตย์สุจริต และมีความพร้อมในการบริหารงานในหน้าที่ของตน การคัดเลือกบุคคลที่จะมาดำรงตำแหน่งกรรมการของบริษัทฯ มาจากมติของคณะกรรมการและที่ประชุมผู้ถือหุ้น

การแต่งตั้งคณะกรรมการบริษัท

คณะกรรมการของบริษัทฯ ประกอบด้วยกรรมการจำนวนไม่น้อยกว่า 5 คน และกรรมการไม่น้อยกว่ากึ่งหนึ่งของจำนวนกรรมการทั้งหมดนั้นต้องมีถิ่นที่อยู่ในราชอาณาจักร และกรรมการของบริษัทจะต้องเป็นผู้มีคุณสมบัติครบถ้วนตามที่กฎหมายกำหนด โดยกรรมการแต่ละท่านต้องดำรงตำแหน่งในบริษัทซึ่งจดทะเบียนในตลาดหลักทรัพย์ไม่เกิน 5 บริษัท

ข้อบังคับของบริษัทฯ กำหนดให้ที่ประชุมผู้ถือหุ้นเลือกตั้งกรรมการ ตามหลักเกณฑ์และวิธีการดังต่อไปนี้

1. ผู้ถือหุ้นคนหนึ่งจะมีคะแนนเสียงเท่ากับหนึ่งหุ้นต่อหนึ่งเสียง
2. ผู้ถือหุ้นแต่ละคนจะต้องใช้คะแนนเสียงที่มีอยู่ทั้งหมดตามข้อ 1. เลือกตั้งบุคคลคนเดียวหรือหลายคนเป็นกรรมการก็ได้ แต่จะแบ่งคะแนนเสียงให้ผู้ใดมากน้อยเพียงใดไม่ได้
3. บุคคลซึ่งได้รับคะแนนเสียงสูงสุดตามลำดับลงมา เป็นผู้ได้รับการเลือกตั้งเป็นกรรมการเท่าจำนวนกรรมการที่จะพึงมีหรือพึงเลือกตั้งในครั้งนั้น ในกรณีที่บุคคลซึ่งได้รับการเลือกตั้งในลำดับถัดลงมาจะมีคะแนนเสียงเท่ากันเกินจำนวนกรรมการที่จะพึงมีหรือจะพึงเลือกตั้งในครั้งนั้น ให้ผู้เป็นประธานในที่ประชุมเป็นผู้ออกเสียงเพิ่มขึ้นอีกหนึ่งเสียงเป็นเสียงชี้ขาด

ในการประชุมสามัญประจำปีทุกครั้ง ให้กรรมการออกจากตำแหน่ง 1 ใน 3 เป็นอัตรา ถ้าจำนวนกรรมการที่จะออกแบ่งให้ตรงเป็น 3 ส่วนไม่ได้ ก็ให้ออกโดยจำนวนใกล้เคียงที่สุดกับส่วน 1 ใน 3

กรรมการที่จะต้องออกจากตำแหน่งในปีแรก และปีที่สองภายหลังจดทะเบียนบริษัทฯ นั้น ให้ใช้วิธีจับสลากกันว่าผู้ใดจะออก ส่วนปีต่อไปให้กรรมการคนที่อยู่ในตำแหน่งนานที่สุดนั้นเป็นผู้ออกจากตำแหน่ง กรรมการที่ออกตามวาระนั้นอาจถูกเลือกเข้ามาดำรงตำแหน่งใหม่ก็ได้ โดยไม่ได้จำกัดจำนวนครั้ง

การสรรหากรรมการอิสระ

บริษัทฯ คัดเลือกกรรมการอิสระ จากกรรมการที่มีส่วนเกี่ยวข้องกับการบริหารงาน และไม่เป็นผู้ถือหุ้นรายใหญ่ในบริษัทฯ ไม่เป็นพนักงานหรือที่ปรึกษาของบริษัทฯ และบริษัทย่อย นอกจากนี้ กรรมการอิสระจะต้องไม่ถือหุ้นเกิน 1% ของทุนชำระแล้วของบริษัทฯ และบริษัทย่อย โดยกรรมการแต่ละท่านต้องดำรงตำแหน่งในบริษัทซึ่งจดทะเบียนในตลาดหลักทรัพย์ไม่เกิน 5 บริษัท

การสรรหาคณะกรรมการตรวจสอบ

คณะกรรมการตรวจสอบของบริษัทฯ ประกอบด้วยกรรมการตรวจสอบ 3 ท่านที่มีความเป็นอิสระ มิได้เป็นผู้บริหารของบริษัทฯ และมีความรู้ความเข้าใจ รวมทั้งมีประสบการณ์ด้านกฎหมาย บัญชีและ/หรือการเงิน โดยกรรมการในคณะกรรมการตรวจสอบของบริษัทฯ จะต้องเป็นผู้มีความรู้ความสามารถทางการเงินอย่างน้อยที่สุดหนึ่งท่าน

คณะกรรมการตรวจสอบมีหน้าที่แบ่งเบาภาระหน้าที่ของคณะกรรมการบริษัท ในการดูแลให้บริษัทมีระบบการกำกับดูแลกิจการที่ดี โดยเฉพาะอย่างยิ่งหน้าที่ในการให้สัตยาบัน และให้ความเห็นที่ตรงไปตรงมาต่อรายงานทางการเงิน และระบบการควบคุมภายในของบริษัทฯ ตลอดจนดูแลให้มีการเปิดเผยรายงานทางการเงินอย่างถูกต้องเพียงพอ เป็นไปตามมาตรฐานและข้อกำหนดที่เกี่ยวข้อง ซึ่งส่งผลให้รายงานทางการเงินมีความน่าเชื่อถือ มีคุณภาพที่ดี และมีมูลค่าเพิ่มต่อองค์กร ทั้งนี้ ประธานกรรมการตรวจสอบและกรรมการตรวจสอบมีวาระใน

การดำรงตำแหน่ง 2 ปี

การสรรหาคณะกรรมการสรรหาและกำหนดค่าตอบแทน

บริษัทฯ คัดเลือก คณะกรรมการสรรหาและกำหนดค่าตอบแทน จากกรรมการที่มีความรู้ความสามารถ ประสบการณ์ และมีความสัมพันธ์ที่ดีกับผู้มีความรู้ ความสามารถ และทรงคุณวุฒิ ในสายงานต่างๆ

การสรรหาคณะกรรมการบริหารความเสี่ยง

บริษัทฯ คัดเลือกจากพนักงานระดับบริหารที่มีความรู้ความสามารถ และเสนอให้คณะกรรมการบริษัทฯ พิจารณานุมัติ โดยมี กรรมการบริษัทฯ เป็นที่ปรึกษา

การสรรหาคณะกรรมการกำกับดูแลกิจการ

บริษัทฯ คัดเลือกจากพนักงานระดับบริหารที่มีความรู้ความสามารถ และเสนอให้คณะกรรมการบริษัทฯ พิจารณานุมัติ โดยมี กรรมการบริษัทฯ เป็นที่ปรึกษา

การสรรหาผู้บริหาร

สำหรับการคัดเลือกผู้บริหารของบริษัทฯ นั้น คณะกรรมการบริษัทได้ให้อำนาจประธานเจ้าหน้าที่บริหารเป็นผู้คัดเลือกบุคคลผู้มีความรู้ ความสามารถ ประสบการณ์ และทรงคุณวุฒิที่เหมาะสมเข้ามาบริหารงานในบริษัทฯ

4 ค่าตอบแทนกรรมการและผู้บริหาร

4.1 ค่าตอบแทนกรรมการ

ในปี 2556 คณะกรรมการบริษัทได้รับค่าตอบแทนรวมทั้งสิ้น เท่ากับ 5,366,667 บาท โดยมีรายละเอียดดังนี้

กรรมการ	บำเหน็จ กรรมการ	ค่าตอบแทน รายไตรมาส	เบี้ยประชุม				รวม
			กรรมการ บริษัท	กรรมการ ตรวจสอบ	กรรมการ สรรหา และกำหนด ค่าตอบแทน	สามัญ ผู้ถือหุ้น	
ดร. สุวรรณ วลัยเสถียร	300,000	600,000	180,000	80,000	30,000	30,000	1,220,000
ดร. ปรีชา เปี่ยมสมบูรณ์	250,000	600,000	120,000	100,000	20,000	20,000	1,110,000
นาย ตรีชัชวาล บุนนาค	250,000	600,000	120,000	100,000	20,000	20,000	1,110,000
นาย วีรพันธ์ พูลเกษ	250,000	400,000	120,000	-	-	20,000	790,000
นาย พงษ์ศักดิ์ โล่ห์ทองคำ	250,000	400,000	120,000	-	20,000	20,000	810,000
นาย ชัชวาลย์ เจริญนนท์	-	266,667	60,000	-	-	-	326,667
รวม	1,300,000	2,866,667	720,000	280,000	90,000	110,000	5,366,667

4.2 ค่าตอบแทนผู้บริหาร

ในปี 2556 คณะผู้บริหารได้รับค่าตอบแทนรวมทั้งสิ้นเท่ากับ 54,461,028.90 บาท โดยมีรายละเอียดดังนี้

ค่าตอบแทน	ปี 2556	
	จำนวนผู้บริหาร	ค่าตอบแทน (บาท)
เงินเดือนและโบนัสของผู้บริหาร	15	53,058,305.90
กองทุนสำรองเลี้ยงชีพ	15	1,402,723.00

*(มีผลออกระหว่างปี 3 ท่าน)

4.3 ค่าตอบแทนอื่น

กองทุนสำรองเลี้ยงชีพ

กองทุนสำรองเลี้ยงชีพ ชื่อ “กองทุนสำรองเลี้ยงชีพสินเพิ่มพูน” ซึ่งจดทะเบียนแล้ว โดยมีธนาคารกรุงเทพ จำกัด (มหาชน) เป็นผู้จัดการกองทุน ซึ่งพนักงานและผู้บริหารทุกคนสามารถสมัครเป็นสมาชิกได้ โดยสมาชิกจะจ่ายเงินสะสมเข้ากองทุนโดยให้นายจ้างหักจากค่าจ้างแล้วนำส่งเข้ากองทุนในอัตราร้อยละ 3 ของค่าจ้าง และนายจ้างมีพันธะที่จะจ่ายเงินสมทบให้แก่กองทุน ในวันเดียวกับที่สมาชิกจ่ายเงินสะสมเข้ากองทุน ในอัตราร้อยละของค่าจ้าง ดังต่อไปนี้

จำนวนปีที่ทำงาน	อัตราเงินสมทบของนายจ้าง (ร้อยละ)
น้อยกว่า 5 ปี	3
ครบ 5 ปี แต่ไม่น้อยกว่า 10 ปี	4
ครบ 10 ปี ขึ้นไป	5

การถือครองหลักทรัพย์ของกรรมการและผู้บริหาร

การถือครองหุ้นและใบสำคัญแสดงสิทธิของกรรมการและผู้บริหารดังต่อไปนี้ ได้รวมการถือครองหุ้นและใบสำคัญแสดงสิทธิของคู่สมรสและบุตรที่ยังไม่บรรลุนิติภาวะด้วย โดยคำนวณสัดส่วนการถือหุ้น (ร้อยละ) ในปี 2555 จากจำนวนหุ้นสามัญทั้งหมด 1,961,099,986 หุ้น และในปี 2556 จากจำนวนหุ้นสามัญทั้งหมด 2,260,548,581 หุ้น

รายชื่อ	หุ้นสามัญ (หุ้น)			
	31 ธันวาคม 2556	สัดส่วนการถือหุ้น ร้อยละ	31 ธันวาคม 2555	สัดส่วนการถือหุ้น ร้อยละ
กรรมการ				
1. ดร. สุวรรณ วลัยเสถียร	23,783,714	1.052	20,417,000	1.041
2. ดร. ปรัชญา เปี่ยมสมบูรณ์	3,082,142	0.136	1,812,500	0.092
3. นายตรีขวัญ บุนนาค และนางอาทิตย์วรรณ บุนนาค (คู่สมรส)	4,255,000	0.188	3,075,000	0.157
4. นายวีรพันธ์ พูลเกษ นางทิพย์วัลย์ พูลเกษ (คู่สมรส)	803,571	0.036	375,000	0.019
5. นายพงษ์ศักดิ์ โล่ห์ทองคำ	983,594,523	43.511	125,925,000	6.421
6. นายชัชวาลย์ เจียรนวนนท์	-	-	-	-
ผู้บริหาร				
1. นายเรืองพจน์ ภัคดุรงค์ รต.หญิงรัตติยา ภัคดุรงค์ (คู่สมรส)	2,267,900	0.100	1,555,000	0.079
2. นาง พิศมัย สายบัว	1,525,000	0.068	685,000	0.035
3. นายคาร์สเทน เบอร์เมอร์สคอฟ เคเซนต์	-	-	-	-
4. นายมนูญ หนูเนตร นางโสภา หนูเนตร (คู่สมรส)	2,853,485	0.126	1,000,000	0.051
5. นายพิเชษฐ กนกศิริมา	1,569,642	0.070	537,500	0.027
6. นายวิรัตน์ ผูกไทย	230,000	0.010	120,000	0.006
7. นายเรย์มอนด์ ราเมียร์	-	-	-	-
8. นายเว่ยน์ เคนเนธ เอลลิส	-	-	-	-
9. นายเวร์น มั่นเดล	-	-	-	-
10. นายสตีเวนท์ คริสโตเฟอร์ โพลาสกี	-	-	-	-
รวม	1,023,964,977	45.297	155,502,000	7.928

5. บุคลากร

จำนวนพนักงานทั้งหมดของบริษัท ณ วันที่ 31 ธันวาคม 2556 รวมทั้งสิ้น 2,709 คน ซึ่งแยกตามสายงานได้ดังนี้

สายงาน	จำนวนคน
1. สำนักงานประธานเจ้าหน้าที่บริหาร (CEO Office)	2
2. ฝ่ายการตลาด (Program Management)	99
3. ฝ่ายบริหารวัตถุดิบ (Material Management)	262
4. ฝ่ายพัฒนาธุรกิจ (Business Development)	22
5. ฝ่ายการผลิต (Manufacturing)	1,621
6. ฝ่ายวิศวกรรม (Engineering)	266
7. ฝ่ายควบคุมคุณภาพ (Quality Assurance)	148
8. ฝ่ายทรัพยากรบุคคล (Human Resources)	45
9. ฝ่ายบัญชีและการเงิน (Finance & Accounting)	41
10. ฝ่ายเทคโนโลยีสารสนเทศ (MIS)	17
11. ฝ่ายคลังสินค้าและกระจายสินค้า (Warehouse DC)	145
12. ฝ่ายบำรุงรักษาและอำนวยความสะดวก (Facility)	41
รวมทั้งสิ้น	2,709

จำนวนพนักงานในระยะ 3 ปี ที่ผ่านมา

ปี	จำนวนคน	เพิ่ม / (ลด)	ร้อยละ
2554	2,308	(196)	(7.83)
2555	2,664	356	15.42
2556	2,709	45	1.69

ผลตอบแทนรวมของพนักงานปี 2556

ลักษณะผลตอบแทน	พนักงานรายเดือน	พนักงานรายวัน	รวม
เงินเดือน (บาท)	110,804,720.65	147,653,636.65	258,458,357.30
โบนัสและอื่นๆ (บาท)	21,232,779.00	10,153,329.75	31,386,108.75
เงินสมทบกองทุนสำรองเลี้ยงชีพ (บาท)	5,550,080.00	1,367,843.00	6,917,923.00

นโยบายการพัฒนาพนักงาน

บริษัทฯ ได้ตระหนักและให้ความสำคัญกับการพัฒนาบุคลากร เพื่อให้บุคลากรทุกระดับ มีความรู้ ความสามารถสูง มีศักยภาพ ทัศนคติ และมนุษยสัมพันธ์ที่ดีในการสร้างผลตอบแทนทางธุรกิจในระยะยาวอย่างยั่งยืน สนับสนุนให้มีแผนการฝึกอบรมประจำปีและแผนพัฒนาพนักงานรายบุคคล เพื่อเสริมสร้างความรู้และทักษะในการทำงานตามความต้องการและความจำเป็นของตำแหน่งงานต่างๆ อย่างต่อเนื่อง ซึ่งรวมถึงการปฐมนิเทศพนักงานใหม่ การแนะนำให้พนักงานได้เข้าใจในวิสัยทัศน์ ภารกิจ วัฒนธรรมองค์กร เป้าหมาย ตลอดจนการฝึกอบรมให้ความรู้ขั้นพื้นฐานในการปฏิบัติงาน การฝึกอบรมตามสายงาน การฝึกอบรมข้ามสายงาน การฝึกอบรมเพื่อทบทวนความรู้ พร้อมทั้งมีการติดตามผลการปฏิบัติงานอย่างสม่ำเสมอ รวมทั้งการฝึกอบรมสำหรับผู้บริหาร การฝึกอบรมและพัฒนาพนักงานของบริษัทจะประกอบไปด้วยหลักสูตรพัฒนาในหลายรูปแบบตามความเหมาะสม อาทิ การเรียนรู้ในงาน การเรียนรู้จากผู้เชี่ยวชาญ หรือการแบ่งปันและการเรียนรู้ร่วมกัน เพื่อให้มั่นใจว่าพนักงานของบริษัทมีความรู้ความสามารถและทักษะในการบริหารจัดการหรือการทำงานได้อย่างมีประสิทธิภาพ สอดคล้องกับความพึงพอใจของลูกค้า ในเรื่องความเป็นเลิศทางด้านคุณภาพ การบริการที่ดี สะดวก และรวดเร็วตลอดไป และพร้อมรับมือกับการเปลี่ยนแปลงต่างๆ ในอนาคต

ในส่วนของการพัฒนาพนักงาน บริษัทจัดให้มีการฝึกอบรม เพื่อพัฒนาความรู้ ความสามารถแก่พนักงานทุกระดับโดยได้มีการสำรวจความต้องการฝึกอบรม (Training Need) เพื่อให้ทราบและเข้าใจถึงความต้องการองค์ความรู้ ที่พนักงานต้องการพัฒนาอย่างแท้จริง โดยพิจารณาร่วมกับส่วนของความรู้ และทักษะ (Competency) พื้นฐานที่จำเป็นสำหรับการปฏิบัติงานของพนักงานในแต่ละตำแหน่ง เพื่อนำมากำหนดเป็นแผนปฏิบัติการในการช่วยเสริมสร้างให้พนักงานมีความสามารถในการปฏิบัติหน้าที่ได้อย่างมีประสิทธิภาพ สามารถสนองตอบต่อความต้องการของลูกค้าได้ ทันทั่วถึง โดยในการพัฒนาพนักงาน ประกอบด้วย

1. การปฐมนิเทศพนักงาน:

เพื่อให้พนักงานได้รู้และเข้าใจ ในข้อมูลพื้นฐานต่าง ๆ ที่จำเป็นของบริษัท อาทิเช่น ลักษณะการดำเนินธุรกิจของบริษัท วิสัยทัศน์ และพันธกิจของบริษัท ข้อบังคับเกี่ยวกับการทำงาน ตลอดจนผลประโยชน์ต่างๆ ซึ่งการปฐมนิเทศพนักงานใหม่นี้ก็เพื่อสร้างความคุ้นเคยให้เกิดขึ้นกับพนักงานใหม่ให้สามารถปรับตัวเข้ากับสภาพแวดล้อมการทำงานใหม่ได้อย่างรวดเร็วยิ่งขึ้น

2. การฝึกอบรมหัวข้อพื้นฐาน (Basic Training):

เพื่อให้พนักงานมีความรู้ และทักษะขั้นพื้นฐานที่จำเป็นต่อการทำงาน เพื่อให้สามารถปฏิบัติงานได้อย่างมีประสิทธิภาพ นอกจากนี้ บริษัทยังทำการติดตาม และประเมินผลการทำงานของพนักงานอย่างต่อเนื่อง เพื่อให้ผลการปฏิบัติงานของพนักงานนั้นเป็นไปตามมาตรฐาน ความคาดหวังทั้งของบริษัทและของลูกค้า โดยได้จัดการฝึกอบรมซ้ำ (Retraining) สำหรับพนักงานที่อาจมีผลงานไม่เป็นไปตามมาตรฐานที่บริษัทกำหนดไว้

3. การฝึกอบรมตามสายงาน (Qualification Training):

เป็นการฝึกอบรมเพื่อช่วยให้พนักงานสามารถทำงานที่บริษัทคาดหวังไว้ได้อย่างมีประสิทธิภาพ

4. การฝึกอบรมข้ามสายงาน (Cross training):

เป็นการฝึกอบรมเพื่อให้พนักงานมีความรู้เพิ่มเติม นอกเหนือจากความรู้ที่เกี่ยวข้องกับงานโดยตรงของพนักงาน ทั้งนี้เพื่อให้เกิดความยืดหยุ่นในการปฏิบัติงานของพนักงาน และเพื่อให้พนักงานสามารถปฏิบัติหน้าที่ในความรับผิดชอบใหม่ที่อาจได้รับมอบหมายในอนาคต หรือสามารถปฏิบัติหน้าที่แทนเพื่อนร่วมงานได้ ซึ่งจะทำให้การดำเนินธุรกิจของบริษัทเป็นไปอย่างต่อเนื่อง

5. การฝึกอบรมเพื่อทบทวนความรู้ (Retraining):

เป็นการฝึกอบรมสำหรับพนักงานที่ยังปฏิบัติงานไม่ได้ตามมาตรฐานของงาน หรือเพื่อให้ความรู้แก่พนักงานในกรณีที่มีมีการเปลี่ยนแปลงด้านเทคโนโลยี หรือความรู้

6. การฝึกอบรมสำหรับผู้บริหาร:

เป็นการอบรมเพื่อให้ความรู้แก่พนักงานในระดับหัวหน้างานขึ้นไป จนถึงระดับผู้บริหารทั้งความรู้ที่เกี่ยวข้อง กับงานและความรู้ในเชิงการบริหารคน เพื่อให้สามารถบริหารจัดการแผนก หรือหน่วยงานในความรับผิดชอบให้สามารถบรรลุเป้าหมายของบริษัทโดยรวมได้

การกำกับดูแลกิจการ

คณะกรรมการบริษัทยังคงยึดมั่นและให้ความสำคัญเป็นอย่างมากในการกำกับดูแลกิจการที่ดี เพื่อให้บรรษัทภิบาลเกิดขึ้นทั่วองค์กร ตั้งแต่ระดับกรรมการ ผู้บริหาร และพนักงานของบริษัทฯ อันเป็นปัจจัยสำคัญในการเพิ่มมูลค่าและผลตอบแทนสูงสุดให้แก่ผู้ถือหุ้นของบริษัทฯ ในระยะยาว ในปีที่ผ่านมา คณะกรรมการของบริษัทฯได้แต่งตั้งคณะกรรมการกำกับดูแลกิจการขึ้น โดยมีหน้าที่และความรับผิดชอบ ในการกำหนดแนวทางปฏิบัติและมาตรการการติดตามเพื่อให้มีการปฏิบัติตามนโยบายการกำกับดูแลกิจการ และปรับปรุงนโยบายให้มีความเหมาะสม สอดคล้องตามแนวทางกำกับดูแลกิจการที่ดีทั้งในและต่างประเทศเพื่อมุ่งไปสู่มาตรฐานสากล

บริษัทฯ ได้ยึดถือแนวปฏิบัติการกำกับดูแลกิจการที่ดี ตามที่ตลาดหลักทรัพย์แห่งประเทศไทยกำหนด ซึ่งบริษัทฯได้รับการประเมิน เป็นบริษัทจดทะเบียนที่มีระดับการกำกับดูแลกิจการดีมาก (4 ดาว) ในปี 2555 และมีระดับดีเลิศ (5 ดาว) ในปี 2556 จากสมาคมส่งเสริม สถาบันกรรมการบริษัทไทย (IOD) โดยได้รับการสนับสนุนจากสถาบันกองทุนเพื่อพัฒนาตลาดทุน ตลาดหลักทรัพย์แห่งประเทศไทย และ สำนักงานคณะกรรมการกำกับหลักทรัพย์และตลาดหลักทรัพย์ (ก.ล.ต.) อีกทั้งผลการประเมินคุณภาพการประชุมผู้ถือหุ้นสามัญประจำปี ได้รับ ผลการประเมินดีเยี่ยม 4 ปีติดต่อกัน ตั้งแต่ปี 2553 ถึงปี 2556

บริษัทฯ มุ่งหวังที่จะปฏิบัติตามหลักการกำกับดูแลกิจการที่ดีเพื่อความขัดแย้งทางด้านผลประโยชน์ ของผู้ที่มีส่วนได้เสียมีน้อยที่สุด โดยใช้กระบวนการทำงาน วิธีการทำงาน นโยบาย กฎเกณฑ์ ข้อบังคับ ระเบียบประเพณี เข้ามาช่วยในการควบคุม องค์ประกอบที่สำคัญต่อ ความสำเร็จ ของการกำกับดูแลกิจการที่ดี คือความรับผิดชอบต่อคนในองค์กร

นอกเหนือจากที่บริษัทฯ ใช้หลักบรรษัทภิบาล โดยกำหนดนโยบายให้สอดคล้องกับแนวทางการกำกับดูแลกิจการที่ดีของตลาดหลัก ทรัพย์ฯแล้ว บริษัทฯยังยึดถือและปฏิบัติตามค่านิยมหลัก (Core value) ของบริษัทฯอย่างสม่ำเสมอ ซึ่งประกอบหลักคุณค่า 6 ประการดังนี้

Mutual Support	สนับสนุนซึ่งกันและกัน โดยเน้นเป้าหมายรวมขององค์กรเป็นสำคัญ
Respect	เคารพให้เกียรติ และรับฟังความคิดเห็นซึ่งกันและกัน
Accountability	รับผิดชอบต่อการกระทำที่เกี่ยวข้องกับทั้งเป้าหมายส่วนตน และเป้าหมายส่วนรวม
Commitment	มุ่งมั่นที่จะทำอย่างเต็มความสามารถความมุ่งมั่นตั้งใจที่จะกระทำจนสุดความสามารถ
Trust	ไว้วางใจซึ่งกันและกันความเชื่อถือได้ วางใจได้ ที่เกิดจากการกระทำอย่างถูกต้อง
Transparency	มีความโปร่งใสในการบริหารงาน ที่สามารถตรวจสอบได้ความโปร่งใส

ทั้งนี้บริษัทฯได้สื่อสารค่านิยมหลักนี้ไปยังพนักงานทุกระดับในองค์กรผ่านสื่อต่างๆ ของบริษัทฯ และมีการจัดกิจกรรมภายในเพื่อส่งเสริมความเข้าใจ และแนวทางปฏิบัติ เพื่อให้ทุกคนได้รับรู้ เข้าใจ และยึดถือเป็นแนวทางในการทำงานร่วมกัน อันจะนำมาซึ่งประสิทธิภาพ ในการดำเนินธุรกิจ การบริหารจัดการที่ดี และความสำเร็จของบริษัทฯ

1. นโยบายการกำกับดูแลกิจการที่ดี

บริษัทฯ ได้ปฏิบัติตามหลักการกำกับดูแลกิจการ แนวทางปฏิบัติตามหลักการกำกับดูแลกิจการของตลาดหลักทรัพย์แห่งประเทศไทย โดยครอบคลุมเนื้อหา 5 หมวด อันได้แก่ หมวดสิทธิของผู้ถือหุ้น หมวดการปฏิบัติต่อผู้ถือหุ้นอย่างเท่าเทียมกัน หมวดบทบาทของผู้มีส่วนได้เสีย หมวดการเปิดเผยข้อมูลและความโปร่งใส และหมวดความรับผิดชอบต่อคณะกรรมการ โดยมีเนื้อหาดังนี้

หมวดที่ 1 สิทธิของผู้ถือหุ้น

บริษัทฯ มีนโยบายในการคำนึงถึงสิทธิผู้ถือหุ้นโดยส่งเสริมการใช้สิทธิและไม่ละเมิดสิทธิของผู้ถือหุ้น รวมถึงการอำนวยความสะดวก ในการใช้สิทธิเข้าร่วมประชุมผู้ถือหุ้นและออกเสียง และละเว้นการกระทำที่อาจจำกัดโอกาสดังกล่าว ผู้ถือหุ้นสามารถใช้สิทธิในการดูแลรักษา ผลประโยชน์ของตน โดยการซักถาม แสดงความเห็น ให้ข้อเสนอแนะและออกเสียงในที่ประชุมผู้ถือหุ้น ใช้สิทธิร่วมตัดสินใจในเรื่องที่สำคัญ ต่างๆ ที่จะผลกระทบต่อบริษัทฯ เช่น การแต่งตั้งหรือถอดถอนกรรมการ การเสนอชื่อบุคคลเพื่อเป็นกรรมการอิสระ การอนุมัติผู้สอบบัญชี การจัดสรรเงินปันผล การลดทุนหรือเพิ่มทุน การกำหนดหรือการแก้ไขข้อบังคับ บริคณห์สนธิ และการอนุมัติรายการพิเศษ เป็นต้น บริษัทฯ จะประกาศผ่านทางเว็บไซต์ของบริษัทฯ ล่วงหน้าก่อนวันประชุมผู้ถือหุ้น เปิดโอกาสให้ผู้ถือหุ้นส่งคำถามล่วงหน้า และเสนอชื่อบุคคลเพื่อเข้า ดำรงตำแหน่งกรรมการบริษัทฯ ได้ล่วงหน้า ทั้งนี้ผู้ถือหุ้นจะได้รับข้อมูลข่าวสารเพื่อการตัดสินใจในการลงมติอย่างเพียงพอ ถูกต้อง ครบถ้วน โปร่งใส เปิดเผยทันเวลา และสามารถตรวจสอบได้ โดยได้เผยแพร่ข้อมูลประกอบวาระการประชุมผู้ถือหุ้นล่วงหน้าไว้ในเว็บไซต์ก่อนจัดส่ง เอกสารให้แก่ผู้ถือหุ้น บริษัทฯ ได้จัดทำหนังสือเอกสารเชิญประชุมสามัญผู้ถือหุ้น โดยระบุสถานที่ วัน เวลา ระเบียบวาระการประชุมและ เรื่องที่จะเสนอต่อที่ประชุมพร้อมด้วยรายละเอียดตามสมควร โดยระบุชัดเจนว่าเป็นเรื่องที่จะเสนอเพื่อทราบ หรือเพื่อพิจารณา แล้วแต่กรณี รวมทั้งความเห็นของคณะกรรมการในเรื่องดังกล่าว บริษัทฯ จะประกาศผ่านทางเว็บไซต์ ของบริษัทฯ ล่วงหน้าก่อนวันประชุมผู้ถือหุ้น เปิด

โอกาสให้ผู้ถือหุ้นสามารถเสนอวาระการประชุมได้ล่วงหน้า ในกรณีที่มีการเพิ่มวาระการประชุมจะมีการแจ้งให้ผู้ถือหุ้นทราบ เอกสารเชิญประชุมสามัญผู้ถือหุ้นจะถูกส่งให้ผู้ถือหุ้นทุกรายและนายทะเบียนทราบตามที่กฎหมายกำหนด คือไม่น้อยกว่า 7 วัน หรือ 14 วันก่อนวันประชุมแล้วแต่กรณี และได้เผยแพร่ข้อมูลประกอบวาระการประชุมผู้ถือหุ้น ล่วงหน้าไว้ในเว็บไซต์ก่อนจัดส่งเอกสาร

โดยในปี 2556 บริษัทฯได้ดำเนินการในเรื่องต่อไปนี้

1.1 เปิดโอกาสให้ผู้ถือหุ้นเสนอเรื่องเพื่อบรรจุเป็นวาระการประชุมผู้ถือหุ้นสามัญประจำปีและเสนอชื่อบุคคลเข้ารับเลือกตั้งเป็นกรรมการ ล่วงหน้า ระหว่างเดือนกันยายน ถึงเดือนธันวาคม 2556 โดยแจ้งให้ผู้ถือหุ้นทราบผ่านระบบข่าวของตลาดหลักทรัพย์ฯ พร้อมระบุหลักเกณฑ์และขั้นตอนไว้ในเว็บไซต์ของบริษัทฯ (www.svi.co.th)

1.2 จัดทำหนังสือเชิญประชุมและข้อมูลประกอบวาระการประชุม เผยแพร่ไว้ที่เว็บไซต์ของบริษัทฯ (www.svi.co.th) ตั้งแต่วันที่ 5 เมษายน 2556 (หรือล่วงหน้าก่อนวันประชุมผู้ถือหุ้นประมาณ 19 วัน) ผู้ถือหุ้นที่มีข้อสงสัยในเรื่องใดก็สามารถส่งคำถามถึงกรรมการได้ล่วงหน้าก่อนวันประชุม ผ่านทางเว็บไซต์ของบริษัทฯ

1.3 บริษัทฯจัดการประชุมสามัญผู้ถือหุ้น เมื่อวันที่ 24 เมษายน 2556 โดยมีคณะกรรมการบริษัทฯเข้าร่วมประชุมครบทุกคน และมีการดำเนินการภายใต้หลักการกำกับดูแลกิจการที่ดีและเป็นไปตามที่กฎหมายกำหนดอย่างเคร่งครัด ซึ่งในการประชุมผู้ถือหุ้น ประธานในที่ประชุมได้เปิดโอกาสให้ผู้ถือหุ้นทุกคนอย่างเท่าเทียม ในการซักถาม แสดงความเห็น ตลอดจนให้ข้อเสนอแนะต่างๆเกี่ยวกับการดำเนินงานของกิจการ

1.4 บริษัทฯได้เผยแพร่รายงานการประชุมผู้ถือหุ้น พร้อมทั้งบันทึกประเด็นซักถามและข้อเสนอแนะที่สำคัญ ไว้ที่เว็บไซต์ของบริษัทฯ ภายใน 14 วัน นับจากวันประชุม

หมวดที่ 2 การปฏิบัติต่อผู้ถือหุ้นอย่างเท่าเทียมกัน

บริษัทฯ ให้ความสำคัญต่อผู้ถือหุ้นทุกฝ่าย ทั้งผู้ถือหุ้นรายใหญ่และผู้ถือหุ้นรายย่อย โดยได้ปฏิบัติต่อผู้ถือหุ้นทุกกลุ่มอย่างเท่าเทียมและเป็นธรรม เพื่อสร้างความมั่นใจในการลงทุนกับบริษัทฯ ในการประชุมผู้ถือหุ้น บริษัทฯ เปิดโอกาสให้ผู้ถือหุ้นมอบฉันทะให้ผู้อื่นมาประชุมและออกเสียงลงมติแทนกรณีที่ผู้ถือหุ้นไม่สามารถเข้าร่วมประชุมด้วยตนเองได้ โดยแสดงรายละเอียดเงื่อนไขการมอบฉันทะในการเข้าร่วมประชุมไว้ในเอกสารเชิญประชุมสามัญผู้ถือหุ้น ในการประชุมมีการจัดสรรเวลาอย่างเพียงพอ พร้อมทั้งเปิดโอกาสให้ผู้ถือหุ้นมีสิทธิอย่างเท่าเทียมกันในการแสดงความคิดเห็น และตั้งคำถามในที่ประชุมและได้ใช้สิทธิในการแต่งตั้งกรรมการเป็นรายคน กรรมการและผู้บริหารที่เกี่ยวข้องจะเข้าร่วมประชุมผู้ถือหุ้นเพื่อตอบคำถามในที่ประชุม รวมทั้งได้บันทึกประเด็นซักถามและข้อคิดเห็นที่สำคัญไว้ในรายงานการประชุมเพื่อให้ผู้ถือหุ้นสามารถตรวจสอบ บริษัทฯ มีมาตรการป้องกันกรรมการและผู้บริหารในการใช้ประโยชน์จากข้อมูลภายใน ตามรายละเอียดที่กำหนดไว้ในหมวดที่ 4 “การเปิดเผยข้อมูลและความโปร่งใส” นอกจากนี้บริษัทยังได้รับรางวัล SET Award ด้านนักลงทุนสัมพันธ์ดีเด่น ติดต่อกัน 3 ปีซ้อน ตั้งแต่ปี 2554-2556

หมวดที่ 3 บทบาทของผู้มีส่วนได้เสีย

บริษัทฯได้ตระหนักถึงสิทธิและบทบาทของผู้มีส่วนได้เสียกลุ่มต่างๆ โดยได้กำหนดไว้เป็นส่วนหนึ่งในจรรยาบรรณธุรกิจและเผยแพร่ผ่านสื่อต่างๆ เช่น เว็บไซต์ของบริษัทฯ เพื่อให้ผู้เกี่ยวข้องได้รับรู้และถือปฏิบัติอย่างเคร่งครัด ในปี 2556 นี้ บริษัทฯได้กำหนดนโยบายการปฏิบัติต่อผู้มีส่วนได้เสียแต่ละกลุ่มไว้อย่างชัดเจน รวมถึงการให้ความสำคัญกับกิจกรรมเพื่อสังคม ซึ่งมีสาระสำคัญสรุปได้ดังนี้

การปฏิบัติต่อผู้มีส่วนได้เสียกลุ่มต่างๆ

ผู้ถือหุ้น

บริษัทฯให้ความสำคัญกับสิทธิของผู้ถือหุ้นและการปฏิบัติต่อผู้ถือหุ้นทุกกลุ่มอย่างเท่าเทียม ทั้งผู้ถือหุ้นรายใหญ่และผู้ถือหุ้นรายย่อย และกำหนดเป้าหมายในการตอบสนองความต้องการของผู้ถือหุ้น โดยมุ่งเน้นดำเนินธุรกิจให้มีผลการดำเนินการที่ดี มีการเติบโตอย่างต่อเนื่องและยั่งยืนและมีศักยภาพในการแข่งขัน ทั้งนี้บริษัทยังต้องคำนึงถึงความเสี่ยงต่างๆ เพื่อให้เกิดมูลค่าสูงสุดในระยะยาวสำหรับผู้ถือหุ้น บริษัทฯยังเปิดเผยข้อมูลที่สำคัญต่างๆด้วยความโปร่งใสและเป็นธรรม และดำเนินการทุกวิถีทางที่จะปกป้องทรัพย์สินและรักษาชื่อเสียงของบริษัทฯ นอกจากนี้ บริษัทฯยังตระหนักถึงความสำคัญของการมีส่วนร่วมของผู้ถือหุ้นเป็นอย่างมาก โดยบริษัทฯได้จัดให้ผู้ถือหุ้นที่มีความสนใจเข้าเยี่ยมชมกิจการของบริษัทฯ เพื่อให้ผู้ถือหุ้นได้มีโอกาสรับทราบข้อมูลเกี่ยวกับกิจการจากคณะผู้บริหารโดยตรง

ลูกค้า

บริษัทให้ความสำคัญต่อการตอบสนองความต้องการของลูกค้า โดยคำนึงถึงคุณภาพของสินค้าและบริการที่ดีในราคาที่เหมาะสม ด้วยนวัตกรรมและเทคโนโลยีที่ทันสมัย ด้วยพนักงานที่มีคุณภาพ โดยสัญญาระหว่างบริษัทฯ กับลูกค้าของบริษัทฯ เขียนด้วยภาษาที่ชัดเจนและเข้าใจง่าย มีข้อมูล ข้อตกลงที่ถูกต้องและเพียงพอ ไม่กำหนดเงื่อนไขที่ไม่เป็นธรรมหรือเป็นการละเมิดสิทธิของลูกค้า รวมทั้งมีการปฏิบัติตามสัญญาหรือเงื่อนไขต่างๆ ที่ตกลงกันไว้อย่างเคร่งครัด นอกจากนี้บริษัทฯ ยังให้ความสำคัญในการสนับสนุนส่งเสริม และสร้างความสัมพันธ์อันดี ระหว่างลูกค้ากับบริษัทฯ ให้ยั่งยืนตลอดไป

เจ้าหน้าที่และคู่ค้า

บริษัทให้ความสำคัญในการพึงปฏิบัติต่อคู่ค้าและเจ้าหน้าที่ทุกกลุ่มอย่างเสมอภาคและเป็นธรรม พึงปฏิบัติตามสัญญา หรือเงื่อนไขต่างๆ ที่ตกลงกันไว้อย่างเคร่งครัด ให้ความช่วยเหลือในลักษณะเอื้ออำนวยผลประโยชน์ซึ่งกันและกัน เพื่อผลสำเร็จทางธุรกิจโดยรวม รวมทั้งให้ข้อมูลที่เป็นจริงและบอกถึงความเสี่ยงที่อาจเป็นไปได้ นอกจากนี้ บริษัทฯ ยังได้เน้นถึงสิ่งที่พนักงานพึงปฏิบัติที่เกี่ยวข้องกับการปฏิบัติตามต่อคู่ค้าและเจ้าหน้าที่ โดยเขียนเป็นลายลักษณ์อักษรในคู่มือข้อพึงปฏิบัติในการทำงาน

เกณฑ์ทั่วไปในการคัดเลือกคู่ค้า มีดังนี้

1. สถานะทางการเงิน
2. ความสามารถในการบริหารธุรกิจ
3. การเติบโตขององค์กร
4. การพัฒนาทางด้านเทคโนโลยี และความสามารถ

คู่แข่งทางการค้า

บริษัทมีนโยบายที่จะปฏิบัติภายใต้กรอบกติกาของการแข่งขันที่เป็นธรรม โดยไม่แสวงหาข้อมูลที่เป็นความลับของคู่แข่งทางการค้า ด้วยวิธีการที่ไม่เหมาะสม เช่นการจ่ายเงินสินจ้างให้แก่พนักงานของคู่แข่ง เป็นต้น และไม่ทำลายชื่อเสียงของคู่แข่งทางการค้า ด้วยการกล่าวหาในทางร้าย หรือให้ข้อมูลที่ไม่เป็นจริง

พนักงาน

บริษัทให้ความสำคัญต่อการบริหารทรัพยากรบุคคล ซึ่งเป็นปัจจัยสำคัญที่ผลักดันให้บริษัทสามารถดำเนินธุรกิจได้ตามวัตถุประสงค์และบรรลุเป้าหมาย โดยประสงค์ที่จะให้พนักงานมีความรู้สึกภาคภูมิใจในการเป็นส่วนหนึ่งขององค์กร มีบรรยากาศการทำงานที่มีการเกื้อกูล พึ่งพา ช่วยเหลือซึ่งกันและกัน และคำนึงถึงความเป็นธรรมในการบริหารจัดการ โดยที่ บริษัทฯ จะปฏิบัติต่อพนักงาน โดยคำนึงถึงการให้เกียรติและเคารพในสิทธิของพนักงานภายใต้กฎหมาย และระเบียบข้อบังคับของบริษัทฯ จัดให้พนักงานปฏิบัติหน้าที่ในตำแหน่งต่าง ๆ ด้วยความเป็นธรรม ให้ความสำคัญเกี่ยวกับการสื่อสารสองทางระหว่างพนักงานกับบริษัทฯ กำหนดให้มีนโยบาย ตลอดจนระเบียบปฏิบัติเกี่ยวกับการบริหารค่าจ้างและผลประโยชน์ตอบแทนพนักงานอย่างชัดเจน ให้ความสำคัญกับการพัฒนาบุคลากร และจัดให้มีกิจกรรมนันทนาการเพื่อให้พนักงานได้มีโอกาสพักผ่อน หย่อนใจคลายความตึงเครียดจากการทำงาน อีกทั้งยังเป็นการเสริมสร้างความรู้สึที่ดีระหว่างพนักงานกับบริษัทฯ อีกทางหนึ่งด้วย

สังคมและส่วนรวม

ด้วยความเชื่อว่าการดำเนินธุรกิจให้ประสบความสำเร็จอย่างมั่นคงในระยะยาวนั้น ขึ้นอยู่กับความสามารถในการบริหารองค์กร และการยึดมั่นในจริยธรรมทางธุรกิจตามหลักการค้ากับดูแลกิจการที่ดี ความรับผิดชอบต่อสังคมเป็นอีกสิ่งหนึ่งที่บริษัทฯ ให้ความสำคัญ โดยบริษัทฯ มีเจตนารมณ์ที่แน่วแน่ ในการที่จะทำงานร่วมกับผู้ที่มีส่วนเกี่ยวข้อง โดยคำนึงถึงผลกระทบที่อาจเกิดขึ้นต่อผู้มีส่วนได้เสีย อันได้แก่ ผู้ถือหุ้น พนักงาน ลูกค้า คู่ค้า ชุมชนรอบข้างที่ตั้งบริษัท และหน่วยงานภาครัฐ ตลอดจนสังคมและประเทศชาติ พร้อมทั้งปลูกฝังและส่งเสริมให้พนักงานมีความรับผิดชอบต่อสังคมตลอดจนมีส่วนร่วมในกิจกรรมที่เป็นประโยชน์ต่อสังคม ชุมชน โดยรอบ รวมทั้งใส่ใจดูแลสิ่งแวดล้อมอย่างต่อเนื่อง

สำหรับการบำเพ็ญประโยชน์ต่อส่วนรวม ได้เปิดเผยในข้อ ความรับผิดชอบต่อสังคม

อาชีวอนามัย ความปลอดภัย และสิ่งแวดล้อม

บริษัทมีความมุ่งมั่นอย่างยิ่งในการพัฒนาระบบการจัดการอาชีวอนามัย ความปลอดภัยและสิ่งแวดล้อมอย่างต่อเนื่อง ครอบคลุมถึงสุขภาพของพนักงานและส่วนผลิตที่มีความปลอดภัย เพื่อป้องกันการบาดเจ็บและเจ็บป่วยจากการทำงาน พร้อมทั้งเสริมสร้างคุณภาพชีวิตที่ดีต่อชุมชน ประเทศชาติ และสังคมโลก ดังนี้

1. ปฏิบัติตามกฎหมายระเบียบ ข้อบังคับ กฎหมาย และข้อกำหนดอื่นที่เกี่ยวข้องกับอาชีวอนามัย ความปลอดภัยและสิ่งแวดล้อม
2. ใช้ทรัพยากรธรรมชาติและวัสดุทดแทนให้เกิดประโยชน์สูงสุดและจัดหาทรัพยากรที่จำเป็น สนับสนุนส่วนผลิตเพื่อให้บรรลุเป้าหมาย
3. กำหนดและทำให้บรรลุวัตถุประสงค์ และเป้าหมายระบบการจัดการอาชีวอนามัย ความปลอดภัยและสิ่งแวดล้อมบริษัทสนับสนุน และส่งเสริมให้พนักงานของบริษัททุกคนได้ตระหนักถึงการเสริมสร้างจิตสำนึกในความรับผิดชอบต่ออาชีวอนามัย ความปลอดภัย และสิ่งแวดล้อม และพร้อมที่จะอนุรักษ์สิ่งแวดล้อมทั้งในปัจจุบันและอนาคต

การปฏิบัติต่อสิทธิมนุษยชน

บริษัทฯ เชื้อมั่น และส่งเสริมการเคารพต่อสิทธิมนุษยชนและเสรีภาพขั้นพื้นฐานของบุคคล และยึดหลักสิทธิมนุษยชนเป็นหลักปฏิบัติร่วมกัน มีการปฏิบัติต่อพนักงานทุกคนด้วยความเสมอภาค ไม่เลือกปฏิบัติไม่ว่าจะเป็นเรื่องของเชื้อชาติ สัญชาติ ศาสนา เพศ อายุ การศึกษา พนักงานต้องปฏิบัติต่อกันด้วยความเคารพ และประพฤติตนอย่างเหมาะสมตามระเบียบข้อบังคับของบริษัทฯ และตามขนบธรรมเนียมประเพณี ให้โอกาสแก่พนักงานในการแสดงความสามารถอย่างเต็มที่ โดยกำหนดผลตอบแทนที่เหมาะสม ตามระเบียบของบริษัท

นโยบายแนวทางปฏิบัติเกี่ยวกับการไม่ละเมิดทรัพย์สินทางปัญญา หรือลิขสิทธิ์

บริษัทฯ มีนโยบายในการปฏิบัติเกี่ยวกับการไม่ละเมิดทรัพย์สินทางปัญญาหรือลิขสิทธิ์ โดยมีแนวทางในการดำเนินการ อาทิ การกำหนดนโยบายของระบบสารสนเทศเกี่ยวกับการจัดหา Software license การตรวจสอบการใช้ระบบโปรแกรมซอฟต์แวร์การทำงานของพนักงาน เพื่อป้องกันการละเมิดลิขสิทธิ์ หรือซอฟต์แวร์ที่ไม่เกี่ยวข้องกับการทำงาน

หมวดที่ 4 การเปิดเผยข้อมูลและความโปร่งใส

บริษัทฯ ได้เปิดเผยสารสนเทศ ที่เป็นข้อมูลสำคัญของบริษัทฯ จัดให้มีการรายงานผลการดำเนินงาน รวมถึงรายงานทางการเงิน และสารสนเทศเรื่องอื่นๆ ที่มีความชัดเจน กระชับ เข้าใจง่าย โปร่งใส ครบถ้วน เพียงพอ เชื่อถือได้ และเป็นไปตามกำหนดเวลา โดยรายงานต่อตลาดหลักทรัพย์อย่างต่อเนื่อง และรายงานไว้ในแบบแสดงรายการข้อมูลประจำปี (แบบ 56-1) รายงานประจำปี (แบบ 56-2) และในเว็บไซต์ของบริษัทฯ เพื่อประโยชน์ของผู้ถือหุ้นและผู้ลงทุนทั่วไป และให้ผู้ถือหุ้นได้รับสารสนเทศอย่างเท่าเทียมกัน

คณะกรรมการได้ให้ความสำคัญและรับผิดชอบต่อรายงานทางการเงินของบริษัทฯและบริษัทย่อยรวมทั้งสารสนเทศทางการเงินในรายงานประจำปี งบการเงินดังกล่าวได้จัดทำขึ้นตามมาตรฐานและหลักการบัญชีที่รับรองทั่วไป โดยใช้นโยบายการบัญชีที่เหมาะสมตามหลักความระมัดระวัง ถูกต้อง และครบถ้วน และสะท้อนผลการดำเนินงานตามที่เป็นจริง รวมทั้งมีการเปิดเผยข้อมูลสำคัญอย่างเพียงพอในหมายเหตุประกอบงบการเงิน และผ่านการตรวจสอบจากผู้สอบบัญชีภายนอกที่มีความเป็นอิสระ มีคุณสมบัติที่ได้รับการยอมรับและได้รับความเห็นชอบจาก ก.ล.ต. เพื่อความน่าเชื่อถือของรายงานทางการเงิน

นอกจากนี้ คณะกรรมการบริษัทยังได้แต่งตั้งคณะกรรมการตรวจสอบ เพื่อทำหน้าที่กำกับดูแลสอบทานความน่าเชื่อถือและความถูกต้องของรายงานทางการเงิน รวมทั้งระบบควบคุมภายในให้มีความเพียงพอและเหมาะสม

บริษัทฯ กำหนดให้พนักงานทุกคนจะต้องปฏิบัติหน้าที่เพื่อผลประโยชน์สูงสุดของบริษัทฯ เท่านั้น การกระทำและการตัดสินใจใดๆ จะต้องปราศจากอิทธิพลของความต้องการส่วนตัว ครอบครัว ญาติพี่น้อง หรือบุคคลอื่นที่รู้จักส่วนตัวเป็นการเฉพาะ โดยให้ปฏิบัติตามระเบียบวิธีของบริษัทฯ ด้วยมาตรฐานเดียวกัน บริษัทฯ มีมาตรการป้องกันการใช้ประโยชน์จากข้อมูลภายใน โดยกำหนดให้พนักงานทุกระดับของบริษัทฯ ต้องไม่นำข้อมูลภายในอันนำไปสู่การแสวงหาผลประโยชน์ เพื่อตนเองหรือครอบครัว หรือพวกพ้องในทางมิชอบ และรักษาข้อมูลและเอกสารที่ไม่พึงเปิดเผยต่อบุคคลภายนอก ตัวอย่างเช่น การให้ข้อมูลกิจกรรมการดำเนินงาน หรือแผนการในอนาคตของบริษัทฯ เป็นต้น

บริษัทฯ มีมาตรการในการดูแลการใช้ข้อมูลภายใน โดยถ้ากรรมการและผู้บริหารได้รับทราบข้อมูลภายในที่เป็นสาระสำคัญ อันจะมีผลต่อการเปลี่ยนแปลงราคาหลักทรัพย์ กรรมการและผู้บริหารจะต้องระงับการซื้อขายหลักทรัพย์ของบริษัทฯ ในช่วงระยะเวลาที่เหมาะสม ก่อนที่ข้อมูลภายในนั้นจะเปิดเผยต่อสาธารณชน และจะต้องไม่เปิดเผยข้อมูลที่เป็นสาระนั้นต่อบุคคลอื่น

บริษัทฯ ได้กำหนดให้กรรมการและผู้บริหารรายงานการซื้อขายหลักทรัพย์ของบริษัทฯ ต่อบริษัทฯ ตามแบบฟอร์มที่กำหนด และจัดส่งรายงานนี้ให้แก่บริษัทฯ ในวันทำการถัดจากวันที่เกิดรายงานซื้อขาย ในกรณีที่กรรมการและผู้บริหารได้ดำเนินการรายงานต่อตลาดหลักทรัพย์ด้วยตนเอง ทางบริษัทฯ ให้กรรมการและผู้บริหารรายงานให้ทางบริษัทด้วยเช่นกัน ในกรณีที่มิใช่ชาวสารใดๆ ทั้งที่เป็นจริงและไม่เป็นจริงรั่วไหลออกสู่สาธารณชน บริษัทฯ จะชี้แจงต่อ ผู้ถือหุ้นและผู้ลงทุนผ่านทางตลาดหลักทรัพย์แห่งประเทศไทยในทันที ทั้งนี้ เพื่อไม่ให้เกิดความไม่เป็นธรรมต่อผู้ถือหุ้นและผู้ลงทุนทั่วไป

นอกจากนี้ บริษัทฯ ได้ให้ความสำคัญอย่างสูงต่อการบริหารความสัมพันธ์กับนักลงทุน ซึ่งจะมุ่งเน้นถึงความถูกต้อง ครบถ้วน เพียงพอ ของข้อมูลสารสนเทศของบริษัทฯ ที่เผยแพร่ให้แก่ผู้ลงทุนรายย่อย ผู้ลงทุนสถาบัน ผู้ลงทุนทั่วไป นักวิเคราะห์หลักทรัพย์ สื่อมวลชน ผู้จัดการกองทุนทั้งในและต่างประเทศ และผู้เกี่ยวข้องทุกกลุ่ม อย่างโปร่งใส เป็นธรรม ทัวถึง และสม่ำเสมอ โดยจัดให้มีการประชุมเพื่อชี้แจงผลการดำเนินงานรายไตรมาสและรายปี การพบปะนักวิเคราะห์หลักทรัพย์และผู้จัดการกองทุนทั้งในและต่างประเทศ การให้สัมภาษณ์ของผู้บริหารระดับสูง ผ่านสื่อต่างๆ อาทิ สื่อหนังสือพิมพ์ วิทยุ โทรทัศน์ เว็บไซต์ การส่งข่าวประชาสัมพันธ์บริษัทไปยังสื่อมวลชน อีกทั้งได้จัดตั้งหน่วยงานนักลงทุนสัมพันธ์ (Investor Relations Section) เพื่อทำหน้าที่สื่อสารประชาสัมพันธ์ข้อมูลสำคัญที่เป็นประโยชน์ผ่านช่องทางต่างๆ รวมทั้งเปิดโอกาสให้นักลงทุนได้ซักถามตลอดจนรับทราบข้อมูลของบริษัทฯผ่านทางเว็บไซต์นักลงทุนสัมพันธ์ (<http://investorrelations.svi.co.th>) การสื่อสารผ่านโทรศัพท์ ตลอดจนอีเมล (ir@svi.co.th) ที่สามารถติดต่อสื่อสารได้อย่างฉับไว เพื่อชี้แจงและตอบคำถามของนักลงทุนได้ทันเวลา

โดยในปี 2556 บริษัทมีการจัดกิจกรรมให้แก่กวีเคราะห์ นักลงทุน เป็นระยะๆ ดังนี้

กิจกรรม ปี 2556	จำนวน (ครั้ง)
การแถลงข่าวเกี่ยวกับผลการดำเนินงาน	3 ครั้ง
การพบปะนักวิเคราะห์	20 ครั้ง
การพบปะผู้ลงทุนสถาบัน ผู้ลงทุนทั่วไป	20 ครั้ง
โรดโชว์ (Road Show)	3 ครั้ง

มาตรการต่อต้านการคอร์รัปชัน

บริษัทถือว่าการทุจริตเป็นสิ่งผิดกฎหมายและทำลายความน่าเชื่อถือของการดำเนินธุรกิจของบริษัท จึงถือเป็นนโยบายที่จะต่อต้านการทุจริตในทุกรูปแบบ เพื่อมิให้มีผลเสียเกิดขึ้นต่อบริษัทและสังคม บริษัทจึงมีแนวปฏิบัติสำหรับผู้บริหารและพนักงานดังนี้

- ห้ามผู้บริหารและพนักงานของบริษัทเรียกรับหรือรับผลประโยชน์หรือทรัพย์สินที่จะนำไปสู่การปฏิบัติ หรือการละเว้นการปฏิบัติหน้าที่ในความรับผิดชอบของตนเองในทางมิชอบ หรืออาจทำให้บริษัทเสียผลประโยชน์นั้น ๆ ได้
- ห้ามผู้บริหารและพนักงานของบริษัทเสนอ หรือให้ผลประโยชน์หรือทรัพย์สินใดๆ แก่บุคคลภายนอกเพื่อจูงใจให้บุคคลผู้นั้นกระทำการใดๆ หรือละเว้นการกระทำสิ่งใดๆ ผิดกฎหมายหรือโดยไม่ชอบในหน้าที่ความรับผิดชอบของตน
- ในกรณีที่มีการกระทำอันถือเป็นการทุจริตเกิดขึ้นบริษัทถือว่าการกระทำที่ร้ายแรง และจะพิจารณาดำเนินการต่อบุคคลผู้นั้นตามระเบียบข้อบังคับของบริษัทหรือกฎหมายอย่างเคร่งครัด

มาตรการในการแจ้งเบาะแสและการคุ้มครองผู้แจ้งเบาะแส

บริษัทฯ เชื่อมั่นว่าการปฏิบัติตามหลักการกำกับดูแลที่ดีจะทำให้บริษัทฯ บรรลุเป้าหมายการเติบโตอย่างยั่งยืนได้ในระยะยาว บริษัทฯ จึงจัดให้มีช่องทางสำหรับพนักงาน บุคคลภายนอก และผู้ที่ประสงค์จะแจ้งเบาะแส หรือผู้มีส่วนได้เสีย สามารถส่งความคิดเห็น หรือข้อเสนอแนะอันเป็นประโยชน์ หรือในการให้ข้อมูลเกี่ยวกับการกระทำผิดหรือการกระทำที่ฝ่าฝืนกฎหมาย หรือขัดแย้งกับหลักการกำกับดูแลกิจการที่ดีผ่านทาง email : audit.svi@gmail.com และเพื่อสร้างความมั่นใจให้กับบุคคลผู้แจ้งเบาะแสว่าจะได้รับการคุ้มครอง บริษัทฯจึงได้มีนโยบายเกี่ยวกับการรับเรื่องร้องเรียน ซึ่งกำหนดให้ผ่านกระบวนการตรวจสอบของบริษัทฯ และการให้ความคุ้มครองต่อผู้ที่ร้องเรียน ไม่ให้ได้รับการกระทำที่ไม่เป็นธรรม และเก็บรักษาข้อมูลของบุคคลดังกล่าวไว้เป็นความลับ รวมถึงจัดให้มีการตรวจสอบเรื่องที่ได้รับการร้องเรียนตามกระบวนการที่บริษัทฯกำหนดไว้ เพื่อให้ความเป็นธรรมกับบุคคลที่ถูกร้องเรียนก่อนดำเนินการทางวินัย หรือทางกฎหมาย และรายงานต่อคณะกรรมการต่อไป

หมวดที่ 5 ความรับผิดชอบของคณะกรรมการ

คณะกรรมการทำหน้าที่กำหนดนโยบาย วิสัยทัศน์ กลยุทธ์ในการดำเนินธุรกิจ เป้าหมาย ภารกิจ แผนธุรกิจ และงบประมาณของบริษัทฯ ตลอดจนกำกับดูแลให้ฝ่ายจัดการบริหารงานให้เป็นไปตามนโยบายที่กำหนดไว้อย่างมีประสิทธิภาพและประสิทธิผลภายใต้กรอบของกฎหมาย วัตถุประสงค์ ข้อบังคับของบริษัทฯ และมติที่ประชุมผู้ถือหุ้น ด้วยความรับผิดชอบ ซื่อสัตย์สุจริต ระมัดระวัง ตามหลักการข้อพึงปฏิบัติที่ดี นอกจากนั้น คณะกรรมการยังได้ควบคุมและตรวจสอบการบริหารของฝ่ายจัดการให้เป็นไปอย่างโปร่งใส มีจริยธรรม และเป็นไปตามจรรยาบรรณของผู้บริหารและพนักงาน และดูแลการสื่อสารและการเปิดเผยข้อมูลของบริษัทฯให้เป็นไปอย่างเหมาะสม ทั้งนี้ คณะกรรมการของบริษัทฯ ภายใต้การนำของประธานกรรมการที่มีภาวะผู้นำและสามารถควบคุม การดำเนินการของผู้บริหารได้อย่างมีประสิทธิภาพ เพื่อเพิ่มมูลค่าทางเศรษฐกิจสูงสุดให้แก่กิจการ และความมั่นคงสูงสุดให้แก่ผู้ถือหุ้น

2 คณะกรรมการชุดย่อย

เพื่อให้การปฏิบัติหน้าที่ของคณะกรรมการมีประสิทธิภาพและประสิทธิผล คณะกรรมการได้จัดให้มีคณะอนุกรรมการ เพื่อช่วยศึกษาและกลั่นกรองการดำเนินงานตามความจำเป็น ในปัจจุบัน ณ 31 ธันวาคม 2556 บริษัทฯ มีคณะอนุกรรมการเฉพาะเรื่องรวม 4 คณะ ประกอบด้วย

คณะกรรมการตรวจสอบ

คณะกรรมการบริษัทฯ ได้แต่งตั้งคณะกรรมการตรวจสอบ ที่มีคุณสมบัติครบถ้วนตามที่ สำนักงานคณะกรรมการกำกับหลักทรัพย์และตลาดหลักทรัพย์กำหนด เพื่อทำหน้าที่สอบทานการดำเนินงานของบริษัทฯ รายการทางการเงิน ระบบการควบคุมภายใน คัดเลือกผู้ตรวจสอบบัญชี รวมทั้งพิจารณารายการระหว่างกัน โดยกรรมการตรวจสอบทุกท่านเป็นผู้มีความรู้และประสบการณ์เพียงพอที่จะสามารถทำหน้าที่ในการสอบทานความน่าเชื่อถือของงบการเงิน

คณะกรรมการตรวจสอบ

ณ วันที่ 31 ธันวาคม 2556 ประกอบด้วยกรรมการอิสระที่ไม่เป็นผู้บริหารของบริษัทฯ จำนวน 3 ท่าน สำหรับรายชื่อคณะกรรมการบริษัทฯ ขอบเขตอำนาจหน้าที่ของคณะกรรมการตรวจสอบ ได้กล่าวถึงแล้วในหมวดการบริหารจัดการ

คณะกรรมการสรรหาและกำหนดค่าตอบแทน

ณ วันที่ 31 ธันวาคม 2556 คณะกรรมการสรรหาและกำหนดค่าตอบแทน ประกอบด้วยกรรมการ 4 ท่าน สำหรับรายชื่อคณะกรรมการบริษัทฯ ขอบเขตอำนาจหน้าที่ของคณะกรรมการสรรหาและกำหนดค่าตอบแทน ได้กล่าวถึงแล้วในหมวดการบริหารจัดการ

คณะกรรมการบริหารความเสี่ยง

ณ วันที่ 31 ธันวาคม 2556 คณะกรรมการบริหารความเสี่ยงประกอบด้วยกรรมการจำนวน 5 ท่าน

สำหรับรายชื่อคณะกรรมการบริษัทฯ ขอบเขตอำนาจหน้าที่ของคณะกรรมการบริหารความเสี่ยงได้กล่าวถึง แล้วในหมวดการบริหารจัดการ

คณะกรรมการกำกับดูแลกิจการ

ณ วันที่ 31 ธันวาคม 2556 คณะกรรมการกำกับดูแลกิจการประกอบด้วยกรรมการจำนวน 5 ท่าน

สำหรับรายชื่อคณะกรรมการบริษัทฯ ขอบเขตอำนาจหน้าที่ของคณะกรรมการกำกับดูแลกิจการ ได้กล่าวถึง แล้วในหมวดการบริหารจัดการ

3 การสรรหากรรมการและผู้บริหาร

บริษัทฯ มีหลักเกณฑ์การคัดเลือกและแต่งตั้งกรรมการตามคุณสมบัติที่ระบุไว้ในข้อบังคับบริษัท โดยที่กรรมการบริษัทจะต้องเป็นบุคคลที่ไม่ขัดต่อข้อกำหนดใดๆ ของตลาดหลักทรัพย์แห่งประเทศไทย บุคคลที่จะมาดำรงตำแหน่งกรรมการบริษัท ควรเป็นผู้มีความรู้ความสามารถในการจัดการและการบริหารธุรกิจมีความซื่อสัตย์สุจริต และมีความพร้อมในการบริหารงานในหน้าที่ของตน การคัดเลือกบุคคลที่จะมาดำรงตำแหน่งกรรมการของบริษัทฯ มาจากมติของคณะกรรมการและที่ประชุมผู้ถือหุ้น

การแต่งตั้งคณะกรรมการบริษัท

คณะกรรมการของบริษัทฯ ประกอบด้วยกรรมการจำนวนไม่น้อยกว่า 5 คน และกรรมการไม่น้อยกว่ากึ่งหนึ่งของจำนวนกรรมการทั้งหมดนั้นต้องมีถิ่นที่อยู่ในราชอาณาจักร และกรรมการของบริษัทจะต้องเป็นผู้มีคุณสมบัติครบถ้วนตามที่กฎหมายกำหนด โดยกรรมการแต่ละท่านต้องดำรงตำแหน่งในบริษัทซึ่งจดทะเบียนในตลาดหลักทรัพย์ไม่เกิน 5 บริษัท

ข้อบังคับของบริษัท กำหนดให้ที่ประชุมผู้ถือหุ้นเลือกตั้งกรรมการ ตามหลักเกณฑ์และวิธีการดังต่อไปนี้

1. ผู้ถือหุ้นคนหนึ่งมีคะแนนเสียงเท่ากับหนึ่งหุ้นต่อหนึ่งเสียง
2. ผู้ถือหุ้นแต่ละคนจะต้องใช้คะแนนเสียงที่มีอยู่ทั้งหมดตามข้อ 1. เลือกตั้งบุคคลคนเดียวหรือหลายคนเป็นกรรมการก็ได้ แต่จะแบ่งคะแนนเสียงให้ผู้ใดมากน้อยเพียงใดไม่ได้
3. บุคคลซึ่งได้รับคะแนนเสียงสูงสุดตามลำดับลงมา เป็นผู้ได้รับการเลือกตั้งเป็นกรรมการเท่าจำนวนกรรมการที่จะพึงมีหรือพึงเลือกตั้งในครั้งนั้น ในกรณีที่บุคคลซึ่งได้รับการเลือกตั้งในลำดับถัดลงมา มีคะแนนเสียงเท่ากันเกินจำนวนกรรมการที่จะพึงมีหรือจะพึงเลือกตั้งในครั้งนั้น ให้ผู้เป็นประธานในที่ประชุมเป็นผู้ออกเสียงเพิ่มขึ้นอีกหนึ่งเสียงเป็นเสียงชี้ขาด

ในการประชุมสามัญประจำปีทุกครั้ง ให้กรรมการออกจากตำแหน่ง 1 ใน 3 เป็นอัตรา ถ้าจำนวนกรรมการที่จะออกแบ่งให้ตรงเป็น 3 ส่วนไม่ได้ ก็ให้ออกโดยจำนวนใกล้เคียงที่สุดกับส่วน 1 ใน 3

กรรมการที่จะต้องออกจากตำแหน่งในปีแรก และปีที่สองภายหลังจดทะเบียนบริษัทฯ นั้น ให้ใช้วิธีจับสลากกันว่าผู้ใดจะออก ส่วนปีต่อไปให้กรรมการคนที่อยู่ในตำแหน่งนานที่สุดนั้นเป็นผู้ออกจากตำแหน่ง กรรมการที่ออกตามวาระนั้นอาจถูกเลือกเข้ามาดำรงตำแหน่งใหม่ก็ได้ โดยไม่ได้จำกัดจำนวนครั้ง

การสรรหากรรมการอิสระ

บริษัทฯ คัดเลือกกรรมการอิสระ จากกรรมการที่มีได้มีส่วนเกี่ยวข้องกับการบริหารงาน และไม่เป็นผู้ถือหุ้นรายใหญ่ในบริษัทฯ ไม่เป็นพนักงานหรือที่ปรึกษาของบริษัทฯ และบริษัทย่อย นอกจากนี้ กรรมการอิสระจะต้องไม่ถือหุ้นเกิน 1% ของทุนชำระแล้วของบริษัทฯ และบริษัทย่อย โดยกรรมการแต่ละท่านต้องดำรงตำแหน่งในบริษัทซึ่งจดทะเบียนในตลาดหลักทรัพย์ไม่เกิน 5 บริษัท

การสรรหาคณะกรรมการตรวจสอบ

คณะกรรมการตรวจสอบของบริษัท ประกอบด้วยกรรมการตรวจสอบ 3 ท่านที่มีความเป็นอิสระ มิได้เป็นผู้บริหารของบริษัทฯ และมีความรู้ความเข้าใจ รวมทั้งมีประสบการณ์ด้านกฎหมาย บัญชีและ/หรือการเงิน โดยกรรมการในคณะกรรมการตรวจสอบของบริษัทฯ จะต้องเป็นผู้มีความรู้ความสามารถทางการเงินอย่างน้อยที่สุดหนึ่งท่าน

คณะกรรมการตรวจสอบมีหน้าที่แบ่งเบาภาระหน้าที่ของคณะกรรมการบริษัท ในการดูแลให้บริษัทมีระบบการกำกับดูแลกิจการที่ดี โดยเฉพาะอย่างยิ่งหน้าที่ในการให้วิสัยทัศน์ และให้ความเห็นที่ตรงไปตรงมาต่อรายงานทางการเงิน และระบบการควบคุมภายในของบริษัทฯ ตลอดจนดูแลให้มีการเปิดเผยรายงานทางการเงินอย่างถูกต้องเพียงพอ เป็นไปตามมาตรฐานและข้อกำหนดที่เกี่ยวข้อง ซึ่งส่งผลให้รายงานทางการเงินมีความน่าเชื่อถือ มีคุณภาพที่ดี และมีมูลค่าเพิ่มต่อองค์กร ทั้งนี้ ประธานกรรมการตรวจสอบและกรรมการตรวจสอบมีวาระในการดำรงตำแหน่ง 2 ปี

การสรรหาคณะกรรมการสรรหาและกำหนดค่าตอบแทน

บริษัทฯ คัดเลือก คณะกรรมการสรรหาและกำหนดค่าตอบแทน จากกรรมการที่มีความรู้ความสามารถ ประสบการณ์ และมีความสัมพันธ์ที่ดีกับผู้มีความรู้ ความสามารถ และทรงคุณวุฒิ ในสายงานต่างๆ

การสรรหาคณะกรรมการบริหารความเสี่ยง

บริษัทฯ คัดเลือกจากพนักงานระดับบริหารที่มีความรู้ความสามารถ และเสนอให้คณะกรรมการบริษัทฯ พิจารณานุมัติ โดยมีกรรมการบริษัทฯ เป็นที่ปรึกษา

การสรรหาคณะกรรมการกำกับดูแลกิจการ

บริษัทฯ คัดเลือกจากพนักงานระดับบริหารที่มีความรู้ความสามารถ และเสนอให้คณะกรรมการบริษัทฯ พิจารณานุมัติ โดยมีกรรมการบริษัทฯ เป็นที่ปรึกษา

การสรรหาผู้บริหาร

สำหรับการคัดเลือกผู้บริหารของบริษัทฯ นั้น คณะกรรมการบริษัทฯ ได้ให้อำนาจประธานเจ้าหน้าที่บริหารเป็นผู้คัดเลือกบุคคลผู้มีความรู้ ความสามารถ ประสบการณ์ และทรงคุณวุฒิที่เหมาะสมเข้ามาบริหารงานในบริษัทฯ

บทบาทหน้าที่และความรับผิดชอบของคณะกรรมการและประธานกรรมการบริหาร

บริษัทฯ ได้มีการแบ่งแยกบทบาทหน้าที่ความรับผิดชอบระหว่างคณะกรรมการและประธานกรรมการบริหารไว้อย่างชัดเจน โดยคณะกรรมการมีบทบาทในการกำกับดูแลการบริหารงานของฝ่ายบริหารให้เป็นไปตามเป้าหมาย และให้มีระบบงานที่ให้ความเชื่อมั่นว่ากิจกรรมต่างๆ ของบริษัทฯ ได้ดำเนินไปในลักษณะที่ถูกต้องตามกฎหมายและจริยธรรม คณะกรรมการทุกท่านมีความเข้าใจในหน้าที่ความรับผิดชอบของกรรมการและลักษณะการดำเนินธุรกิจของบริษัทฯ ปฏิบัติหน้าที่ด้วยความซื่อสัตย์สุจริต ระมัดระวังและรอบคอบ โดยคำนึงถึงประโยชน์สูงสุดของบริษัทฯ และเป็นธรรมต่อผู้มีส่วนได้เสียทุกฝ่าย คณะกรรมการได้แสดงความคิดเห็นของตนเองอย่างเป็นอิสระ และอุทิศเวลาเพื่อปฏิบัติหน้าที่ตามความรับผิดชอบอย่างเต็มที่ ทั้งนี้ รายละเอียดขอบเขตอำนาจหน้าที่และความรับผิดชอบของคณะกรรมการบริษัทฯ และประธานเจ้าหน้าที่บริหาร ได้แสดงไว้ในหมวดการบริหารจัดการ

ภาวะผู้นำและวิสัยทัศน์

คณะกรรมการมีภาวะผู้นำ วิสัยทัศน์ และมีความเป็นอิสระในการตัดสินใจ และรับผิดชอบตามหน้าที่ในการกำกับดูแลกิจการให้เกิดประโยชน์สูงสุดแก่ผู้ถือหุ้นโดยรวม คณะกรรมการบริษัทฯ ได้มีส่วนในการกำหนดและให้ความเห็นชอบ วิสัยทัศน์ พันธกิจ แผนธุรกิจ และงบประมาณของบริษัทฯ ตลอดจนกำกับดูแลให้ฝ่ายจัดการดำเนินการให้เป็นไปตามแผนธุรกิจ และงบประมาณที่กำหนดไว้ เพื่อเพิ่มมูลค่าทางเศรษฐกิจสูงสุดให้แก่กิจการ โดยคำนึงถึงผลประโยชน์ของผู้มีส่วนได้เสียทุกฝ่าย

ผลการดำเนินงานของคณะกรรมการ ในปี 2556

คณะกรรมการบริษัทฯ มีความมุ่งมั่นที่จะดำเนินการให้เจริญก้าวหน้าและสร้างมูลค่าแก่ผู้ถือหุ้นตามวิสัยทัศน์และพันธกิจ โดยคำนึงถึงจรรยาบรรณ สภาวะความเสี่ยง และหลักการกำกับดูแลกิจการที่ดี โดยคณะกรรมการใช้ดุลยพินิจที่เป็นอิสระในการดำเนินการ และมีการเปิดเผยข้อมูลต่อผู้ถือหุ้นและนักลงทุนอย่างถูกต้อง ครบถ้วน เท่าเทียม และทันเวลา

ในปี 2556 คณะกรรมการได้ดำเนินการที่สำคัญ ดังนี้

กำหนดนโยบายและทิศทางการดำเนินธุรกิจ

คณะกรรมการได้ร่วมกับฝ่ายบริหารในการกำหนดวิสัยทัศน์ พันธกิจ นโยบาย เป้าหมาย ภารกิจและทิศทางการดำเนินงาน และติดตามดูแลให้การบริหารเป็นไปตามเป้าหมายที่กำหนดไว้

วิสัยทัศน์

เรามุ่งสู่การเป็นองค์กร ระดับสากลในธุรกิจให้บริการแบบครบวงจรในการประกอบผลิตภัณฑ์วงจรไฟฟ้าและผลิตภัณฑ์อิเล็กทรอนิกส์สำเร็จรูป เพื่อก่อให้เกิดการเติบโตด้านธุรกิจ การสร้างผลกำไร ความซื่อสัตย์ และการแสดงความรับผิดชอบต่อสังคม

พันธกิจ

เรามุ่งมั่นในการเป็นผู้ประกอบการชั้นนำระดับโลก ในการส่งมอบสินค้าสำเร็จรูปพร้อมใช้อย่างเต็มรูปแบบในอุตสาหกรรมอิเล็กทรอนิกส์ นอกเหนือจากการบรรลุเป้าหมายขององค์กร เรายังเสริมสร้างสัมพันธ์ภาพระยะยาวกับลูกค้าและผู้ส่งมอบ โดยใช้กลยุทธ์ที่เหมาะสม องค์กรของเรายังคงพัฒนา โดยคำนึงถึงความคาดหวังของลูกค้าทางด้านคุณภาพและบริการ

นโยบายการกำกับดูแลกิจการ

คณะกรรมการมีเจตนารมณ์ที่จะส่งเสริมให้บริษัทฯ เป็นองค์กรที่มีประสิทธิภาพในการดำเนินธุรกิจ การกำกับดูแลกิจการ และการบริหารจัดการที่ดี โดยมุ่งเน้นการสร้างประโยชน์ให้แก่ผู้ถือหุ้น และคำนึงถึงผู้มีส่วนได้เสียทุกกลุ่ม ดำเนินธุรกิจด้วยความซื่อสัตย์ โปร่งใส มีคุณธรรม จึงได้กำหนดนโยบายด้านการกำกับดูแลกิจการที่ดี เพื่อให้คณะกรรมการ ผู้บริหาร และพนักงานทุกระดับ ยึดถือเป็นแนวทางในการปฏิบัติงาน

นอกจากนี้ บริษัทฯ ได้ปฏิบัติตามหลักการกำกับดูแลกิจการที่ดี ตามที่ตลาดหลักทรัพย์แห่งประเทศไทยกำหนด บริษัทฯ เชื่อมั่นว่าระบบการบริหารจัดการที่ดี การมีคณะกรรมการและผู้บริหารที่มีวิสัยทัศน์ มีความรับผิดชอบต่อหน้าที่ การบริหารงานด้วยความโปร่งใส การเคารพในสิทธิความเท่าเทียมกันของผู้ถือหุ้น และมีความรับผิดชอบต่อผู้ที่มีส่วนได้เสียทุกฝ่าย จะเป็นปัจจัยสำคัญที่ส่งเสริมให้กิจการเติบโต และพัฒนาอย่างยั่งยืน

นโยบายการบริหารความเสี่ยง

บริษัทฯ มีนโยบายที่จะบริหารความเสี่ยงต่างๆที่มีผลกระทบต่อบริษัทอย่างระมัดระวังและมีประสิทธิภาพ ทั้งปัจจัยภายในและภายนอก ซึ่งอาจเปลี่ยนแปลงไปตามภาวะเศรษฐกิจ สังคมและการเมือง นโยบายในการบริหารความเสี่ยงดังกล่าว ครอบคลุมถึงมาตรการในการป้องกันและแก้ไขความเสี่ยง โดยคณะกรรมการบริหารความเสี่ยงมีหน้าที่คอยดูแล และติดตามการดำเนินงานตามแผนที่วางไว้ บริษัทฯ ได้กำหนดกลยุทธ์การตอบสนองต่อความเสี่ยงในแต่ละระดับ ซึ่งได้แก่ การหลีกเลี่ยง การลด การโอนให้ผู้อื่น และการยอมรับความเสี่ยง เพื่อให้มั่นใจว่าบริษัทฯ ได้มีการพิจารณาทางเลือกที่มีความคุ้มค่ามากที่สุด และมีประสิทธิผลมากที่สุด โดยเลือกจัดการกับความเสี่ยงระดับสูงที่อาจมีผลกระทบต่อมูลค่าของผู้ถือหุ้น เป็นลำดับแรก

จริยธรรมธุรกิจ

คณะกรรมการได้จัดให้มีการทบทวน ปรับปรุง จริยธรรมธุรกิจให้มีความเหมาะสมกับสภาพแวดล้อมที่เปลี่ยนแปลงไป รวมทั้งกำหนดแนวทางปฏิบัติ การติดตาม การประเมินผล ให้ชัดเจนยิ่งขึ้น ซึ่งเป็นส่วนหนึ่งของนโยบายการกำกับดูแลกิจการ เพื่อเป็นแนวทางและข้อพึงปฏิบัติที่ดีให้กรรมการ ผู้บริหาร ตลอดจนพนักงานทุกคน ได้ยึดมั่นปฏิบัติ ดำเนินธุรกิจอย่างซื่อสัตย์สุจริต มีจริยธรรม

การกำกับดูแลคณะกรรมการ

ในปี 2556 คณะกรรมการคณะกรรมการกำกับดูแลกิจการขึ้น เพื่อรวบรวม ปรับปรุง นโยบายการกำกับดูแลกิจการและแนวปฏิบัติต่างๆ รวมทั้งจรรยาบรรณ เพื่อเป็นแนวทางและหลักปฏิบัติ ให้แก่ กรรมการ ผู้บริหาร และพนักงานทุกคน ได้รับทราบ เข้าใจ และยึดถือปฏิบัติอย่างเคร่งครัด นอกจากนี้ คณะกรรมการกำกับดูแลกิจการ ยังมีหน้าที่ เผยแพร่ และสื่อสาร จรรยาบรรณและนโยบายการกำกับดูแลกิจการ ผ่านช่องทางต่างๆ ภายในองค์กร รวมทั้งเปิดเผยข้อมูล ผ่านเว็บไซต์ของบริษัทฯ ด้วย

บริษัทฯ สนับสนุนการปฏิบัติตามนโยบายการกำกับดูแลกิจการ ที่สอดคล้องตามแนวทางของตลาดหลักทรัพย์แห่งประเทศไทย และหลักการของ OECD ทั้ง 5 หมวด และยังมุ่งพัฒนาปรับปรุงงานด้านบรรษัทภิบาล และงานด้านความรับผิดชอบต่อสังคมอย่างต่อเนื่อง เพื่อให้สอดคล้องกับแนวทางการพัฒนาที่ยั่งยืน

ในปีที่ผ่านมา คณะกรรมการได้จัดตั้งคณะกรรมการบริหารความเสี่ยง ซึ่งมีผู้บริหารระดับสูงเป็นประธานและมีกรรมการอิสระเป็นที่ปรึกษาคณะกรรมการ เพื่อดำเนินการประเมินและสอบทานผลการประเมินความเสี่ยงจากหน่วยงานต่างๆ รวมทั้งทบทวนและเสนอแนะนโยบายที่เกี่ยวข้องกับการบริหารความเสี่ยง

การประชุมคณะกรรมการ

การประชุมคณะกรรมการจะมีการกำหนดขึ้นเป็นการล่วงหน้า และจะแจ้งให้กรรมการแต่ละคนทราบถึงกำหนดการประชุมดังกล่าว เพื่อให้กรรมการสามารถจัดเวลาและเข้าร่วมประชุมได้ ประธานกรรมการเป็นผู้ให้ความเห็นชอบในการจัดเรื่องที่จะเข้าวาระการประชุมคณะกรรมการ และพิจารณาข้อขอของกรรมการ ที่จะบรรจุเรื่องอื่นที่สำคัญเป็นวาระการพิจารณาในการประชุมครั้งต่อไป กรรมการจะได้รับเอกสารประกอบการประชุมล่วงหน้า โดยมีเวลาเพียงพอที่จะศึกษาพิจารณาและตัดสินใจอย่างถูกต้องในเรื่องต่างๆ

คณะกรรมการบริษัทมีการประชุมอย่างสม่ำเสมอ ไตรมาสละ 1 ครั้งเป็นอย่างน้อย โดยเลขานุการคณะกรรมการบริษัทได้กำหนดวันประชุมและวาระการประชุมประจำล่วงหน้าตลอดทั้งปี เพื่อให้กรรมการสามารถจัดเวลาเข้าร่วมประชุมได้ทุกครั้ง ซึ่งในการประชุมแต่ละครั้ง ทางฝ่ายบริหารได้จัดเตรียมข้อมูลและรายละเอียดเพื่อให้คณะกรรมการใช้ประกอบการพิจารณา และในระหว่างประชุม ประธานในที่ประชุมได้ให้เวลากับกรรมการในการพิจารณาวาระต่างๆ อย่างรอบคอบ รวมถึงการให้แสดงความคิดเห็นได้อย่างเต็มที่ และมีการจดบันทึกการประชุมเป็นลายลักษณ์อักษร รวมทั้งมีการจัดเก็บรายงานการประชุมที่ผ่านการรับรองเพื่อให้ผู้เกี่ยวข้องตรวจสอบได้

คณะกรรมการตรวจสอบมีการประชุมกันเองกับผู้จัดการตรวจสอบภายใน เพื่อติดตามและวางแผนงานตรวจสอบภายในอย่างสม่ำเสมอ ไตรมาสละ 1 ครั้งเป็นอย่างน้อย และประชุมคณะกรรมการตรวจสอบไตรมาส ละ 1 ครั้งเป็นอย่างน้อย เช่นกัน ซึ่งในการประชุมคณะกรรมการตรวจสอบ ได้พิจารณาคัดเลือกและเสนอชื่อของผู้สอบบัญชีและคำตอบแทนผู้สอบบัญชี ให้ความเห็นในงบการเงินระหว่างกาล และงบการเงินประจำปีของผู้สอบบัญชีได้สอบทานหรือตรวจสอบ พิจารณาการปฏิบัติตามมาตรฐานทางบัญชี และการเปิดเผยข้อมูลในงบการเงินก่อนนำเสนอให้คณะกรรมการบริษัทพิจารณา สอบทานการเปิดเผยรายการระหว่างกันหรือรายการที่เกี่ยวข้องกัน การพิจารณาความเหมาะสมของแผนการกำกับดูแลและตรวจสอบภายใน

จำนวนครั้งการประชุมของกรรมการแต่ละท่านในปี 2556 สรุปดังนี้

รายนามคณะกรรมการบริษัท	การประชุมผู้ถือหุ้น ในปี 2556	การประชุม คณะกรรมการ	การประชุมคณะกรรมการ	
			คณะกรรมการ ตรวจสอบ	คณะกรรมการ พิจารณา คำตอบแทน
1. ดร. สุวรรณ วลัยเสถียร	1/1	6/6	4/4	1/1
2. ดร. ปรัชญา เปี่ยมสมบูรณ์	1/1	6/6	4/4	1/1
3. นายตรีชัย บุญาค	1/1	6/6	4/4	1/1
4. นายวีรพันธ์ พูลเกษ	1/1	6/6	-	-
5. นายพงษ์ศักดิ์ โล่ห์ทองคำ	1/1	6/6	-	1/1
6. นายชัชวาลย์ เจียรนวนนท์*	-	3/4	-	-

*คุณชัชวาลย์ เจียรนวนนท์ ได้รับแต่งตั้งเป็นกรรมการบริษัท ฯ จากที่ประชุมผู้ถือหุ้นเมื่อวันที่ 24 เมษายน 2556

การประเมินตนเองของคณะกรรมการบริษัทฯ และการประเมินประสิทธิภาพกรรมการบริหาร

คณะกรรมการได้จัดให้มีการประเมินผลตนเอง ในการประเมินผลการปฏิบัติงานของคณะกรรมการบริษัทฯ ทั้งคณะ เพื่อให้การประเมินผลสามารถสะท้อนถึงประสิทธิภาพในการดำเนินงานตามหลักการกำกับดูแลกิจการที่ดี และใช้เป็นกรอบในการตรวจสอบการปฏิบัติงานในหน้าที่ของคณะกรรมการโดยสม่ำเสมอ และให้มีบรรทัดฐานการปฏิบัติงานของคณะกรรมการอย่างมีหลักเกณฑ์ และทำการประเมินผลการปฏิบัติงานโดยมีประธานกรรมการเป็นผู้รับผิดชอบดำเนินการ เปรียบเทียบกับบรรทัดฐาน ปีละ 1 ครั้ง

ในปี 2556 ได้จัดให้มีการประเมินผลการปฏิบัติงานของคณะกรรมการทั้งคณะ โดยใช้แบบประเมินตนเองของคณะกรรมการ ของตลาดหลักทรัพย์แห่งประเทศไทย ซึ่งครอบคลุมหัวข้อต่างๆ ดังนี้

- โครงสร้างและคุณสมบัติของคณะกรรมการ
- บทบาท หน้าที่ และความรับผิดชอบของคณะกรรมการ
- การประชุมคณะกรรมการ
- การทำหน้าที่ของกรรมการ
- ความสัมพันธ์กับฝ่ายจัดการ
- การพัฒนาตนเองของกรรมการและการพัฒนาผู้บริหาร

ผลการประเมินการปฏิบัติงานของคณะกรรมการบริษัท โดยการประเมินทั้งคณะ ในรอบปี 2556 ในภาพรวมทุกหัวข้อ อยู่ในระดับดีมาก ด้วยได้คะแนนรวมเกินกว่าร้อยละ 90

การประเมินผลการบริหารงานของประธานเจ้าหน้าที่บริหาร

การประเมินผลการบริหารงานของประธานเจ้าหน้าที่บริหาร โดยใช้แบบประเมินผลที่ครอบคลุมหัวข้อต่างๆ ดังนี้

หมวดที่ 1 ความคืบหน้าของการวางแผน

หมวดที่ 2 การวัดผลการปฏิบัติงาน

1. ความเป็นผู้นำ
2. การกำหนดกลยุทธ์
3. การปฏิบัติตามกลยุทธ์
4. การวางแผนและการปฏิบัติทางการเงิน
5. ความสัมพันธ์กับคณะกรรมการ
6. ความสัมพันธ์กับภายนอก
7. การบริหารงานและสัมพันธ์กับบุคลากร
8. การสืบทอดตำแหน่ง
9. ความรู้ด้านผลิตภัณฑ์และบริการ
10. คุณลักษณะส่วนตัว

หมวดที่ 3 การพัฒนาประธานเจ้าหน้าที่บริหาร

การประเมินผลการปฏิบัติงานของประธานเจ้าหน้าที่บริหารปี 2556 ซึ่งกรรมการได้แยกกันทำการประเมินมา โดยนำผลการประเมินมาลงมติในที่ประชุม ซึ่งผลการลงมติการประเมินผลการปฏิบัติงานของประธานเจ้าหน้าที่บริหารปี 2556 ในภาพรวมทุกหัวข้อ อยู่ในระดับ ดีมาก ด้วยได้คะแนนรวมเกินกว่าร้อยละ 90

คำตอบแทนผู้บริหาร

บริษัทฯ มีนโยบายที่จะกำหนดคำตอบแทนของกรรมการ ประธานเจ้าหน้าที่บริหาร และผู้บริหารให้อยู่ในระดับที่เทียบเคียงได้กับที่ปฏิบัติในอุตสาหกรรมเดียวกัน และอยู่ในระดับที่สามารถพอใจได้ รวมทั้งจัดคำตอบแทนในลักษณะที่เชื่อมโยงกับผลการดำเนินงานของบริษัทฯ เพื่อสามารถรักษาระบบการ และผู้บริหาร ที่มีคุณภาพตามที่ต้องการได้ โดยมีคณะกรรมการพิจารณาคำตอบแทนเป็นผู้กำหนดหลักเกณฑ์การพิจารณาคำตอบแทน กำหนดวิธีปฏิบัติการจ่ายคำตอบแทน และรายงานผลการพิจารณาคำตอบแทนต่อคณะกรรมการบริษัทฯ เพื่อพิจารณาขออนุมัติในที่ประชุมผู้ถือหุ้น สำหรับเนื้อหาการจ่ายคำตอบแทนให้แก่กรรมการและผู้บริหารในปี 2556 ได้กล่าวถึงแล้วในหมวดการบริหารจัดการ

การพัฒนากรรมการและผู้บริหาร

คณะกรรมการได้ส่งเสริมและอำนวยความสะดวกให้มีการฝึกอบรม การเข้าร่วมสัมมนาในหลักสูตรต่างๆ และการให้ความรู้แก่ผู้เกี่ยวข้องในระบบการกำกับดูแลกิจการของบริษัทอย่างต่อเนื่อง เช่น กรรมการ กรรมการตรวจสอบ ผู้บริหาร เลขานุการบริษัท เป็นต้น เพื่อช่วยให้กรรมการสามารถทำหน้าที่และกำกับดูแลกิจการของบริษัทอย่างมีประสิทธิภาพ นอกจากนี้ เมื่อมีการเปลี่ยนแปลงกรรมการใหม่ บริษัทฯ จะจัดให้มีการปฐมนิเทศ มีเอกสารและข้อมูลของบริษัทที่เป็นประโยชน์ต่อการปฏิบัติหน้าที่ให้แก่กรรมการใหม่อย่างเพียงพอ รวมถึงการจัดให้มีการแนะนำลักษณะธุรกิจ โครงสร้างธุรกิจ นโยบายในการดำเนินธุรกิจของบริษัทฯ กฎระเบียบต่างๆ ตลอดจนแนวทางปฏิบัติในการกำกับดูแลกิจการ และจะจัดให้กรรมการใหม่เข้าเยี่ยมชมกิจการด้วย

ในปี 2556 กรรมการบริษัทได้เข้าร่วมอบรมสัมมนาในหลักสูตรต่อไปนี้

1. ดร. ปรัชญา เปี่ยมสมบูรณ์

อบรมหลักสูตร

- ประกาศนียบัตรสำหรับกรรมการบริษัทไทย หลักสูตร Director Certification Program และ หลักสูตร Role of the Chairman Program (RCP) สมาคมส่งเสริมสถาบันกรรมการบริษัทไทย
- The updated COSO's 2013 Integrated Internal Control : What the Board and Managements Should do (CG Forum 4/2013), ตลาดหลักทรัพย์แห่งประเทศไทย

2. คุณ ตรีนวัญ บุนนาค

อบรมหลักสูตร

- The updated COSO's 2013 Integrated Internal Control : What the Board and Managements Should do (CG Forum 4/2013), ตลาดหลักทรัพย์แห่งประเทศไทย

เลขานุการบริษัท

บริษัทฯ มีนโยบายแต่งตั้งเลขานุการของคณะกรรมการบริษัท รวมทั้งเลขานุการบริษัทเพื่อให้เป็นไปตาม พ.ร.บ. หลักทรัพย์และตลาดหลักทรัพย์ และหลักการกำกับดูแลกิจการที่ดี โดยมีหน้าที่รับผิดชอบตามรายละเอียดในหมวดการบริหารจัดการ

การจัดทำแผนสืบทอดตำแหน่ง

บริษัทฯ มีการจัดทำแผนสืบทอดตำแหน่ง ในตำแหน่งที่สำคัญในแต่ละกลุ่มงาน ได้แก่ ประธานกรรมการบริหาร กรรมการผู้ว่าการ และผู้อำนวยการทุกสายงาน เพื่อให้มั่นใจว่าบริษัทฯ มีผู้บริหารที่มีความรู้ ความเข้าใจในธุรกิจ มีความสามารถเพียงพอในการสานต่อการปฏิบัติหน้าที่ด้วยความราบรื่นและมีประสิทธิภาพ นอกจากนั้น บริษัทฯ ยังคัดสรรพนักงานที่มีศักยภาพ เพื่อพัฒนาให้เป็นผู้บริหารรุ่นใหม่และเป็นรากฐานในการขยายธุรกิจ รวมทั้งป้องกันปัญหาการขาดแคลนบุคลากรในอนาคต เพื่อรักษาความเชื่อมั่นให้กับผู้ถือหุ้น นักลงทุน ตลอดจนพนักงาน

คณะกรรมการมอบหมายให้คณะกรรมการสรรหาและกำหนดค่าตอบแทนทำหน้าที่พิจารณา กำหนดหลักเกณฑ์ และแผนการสืบทอดตำแหน่ง รวมทั้งจัดให้มีการทบทวนแผนการสืบทอดตำแหน่งผู้บริหารระดับสูงเป็นประจำทุกปี

ความขัดแย้งทางผลประโยชน์

บริษัทฯ มีนโยบายในการป้องกันมิให้กรรมการ ผู้บริหาร หรือพนักงานนำข้อมูลภายในไปใช้เพื่อประโยชน์ส่วนตน เพื่อป้องกันความขัดแย้งทางผลประโยชน์ และกำหนดให้มีการรายงานรายการที่อาจมีความขัดแย้งทางผลประโยชน์ต่อคณะกรรมการบริษัททราบและพิจารณาความเหมาะสม รวมทั้งมีการปฏิบัติตามหลักเกณฑ์ของตลาดหลักทรัพย์ และเปิดเผยรายละเอียดไว้ในรายงานประจำปี นอกจากนี้ คณะกรรมการยังดูแลเรื่องการใช้ข้อมูลภายใน โดยกำหนดให้กรรมการและผู้บริหาร รายงานการเปลี่ยนแปลงการถือหลักทรัพย์ต่อ ก.ล.ต. และกำหนดจรรยาบรรณทางธุรกิจของบริษัทฯ ห้ามมิให้กรรมการ ผู้บริหาร ที่ได้รับทราบข้อมูลภายใน ให้ข้อมูลดังกล่าวแก่บุคคลภายนอก

4 การกำกับดูแลการดำเนินงานของบริษัทย่อย

ดูหมายเหตุประกอบงบการเงิน ข้อที่ 7. รายการธุรกิจกับกิจการที่เกี่ยวข้อง

5 การดูแลเรื่องการใช้ข้อมูลภายใน

บริษัทฯ มีมาตรการในการดูแลการใช้ข้อมูลภายใน โดยถ้ากรรมการและผู้บริหารได้รับทราบข้อมูลภายในที่เป็นสาระสำคัญ อันจะมีผลต่อการเปลี่ยนแปลงราคาหลักทรัพย์ กรรมการและผู้บริหารจะต้องระงับการซื้อขายหลักทรัพย์ของบริษัทฯ ในช่วงระยะเวลาที่เหมาะสม ก่อนที่ข้อมูลภายในนั้นจะเปิดเผยต่อสาธารณชน และจะต้องไม่เปิดเผยข้อมูลที่เป็นสาระนั้นต่อบุคคลอื่น

บริษัทฯ ได้ให้ความรู้แก่กรรมการและผู้บริหาร เกี่ยวกับหน้าที่ที่ต้องรายงานการถือหลักทรัพย์ และการเปลี่ยนแปลงการถือหลักทรัพย์ของบริษัทฯ ตามมาตรา 59 แห่ง พระราชบัญญัติหลักทรัพย์และตลาดหลักทรัพย์ พ.ศ. 2535 และบทกำหนดโทษตามพระราชบัญญัติดังกล่าว

บริษัทฯ ได้กำหนดให้กรรมการและผู้บริหารรายงานการซื้อขายหลักทรัพย์ของบริษัทฯ ต่อบริษัทฯ ตามแบบฟอร์มที่กำหนดและจัดส่งรายงานนี้ให้แก่บริษัทฯ ในวันทำการถัดจากวันที่เกิดรายงานซื้อขายในกรณีที่กรรมการและผู้บริหารได้ดำเนินการรายงานต่อตลาดหลักทรัพย์ด้วยตนเอง ทางบริษัทฯ ให้กรรมการและผู้บริหารรายงานให้ทางบริษัทฯ ด้วยเช่นกัน ในกรณีที่มิใช่ข่าวสารใดๆ ทั้งที่เป็นจริงและไม่เป็นจริงรั่วไหลออกสู่สาธารณชน บริษัทฯ จะชี้แจงต่อ ผู้ถือหุ้นและผู้ลงทุน ผ่านทางตลาดหลักทรัพย์แห่งประเทศไทยในทันที ทั้งนี้ เพื่อไม่ให้เกิดความไม่เป็นธรรมต่อผู้ถือหุ้นและผู้ลงทุนทั่วไป

6 ค่าตอบแทนผู้สอบบัญชี

ในรอบบัญชีสิ้นสุด ณ วันที่ 31 ธันวาคม 2556 บริษัท เอสวีไอ จำกัด (มหาชน) และบริษัทย่อย ได้จ่ายค่าตอบแทนผู้สอบบัญชีดังนี้

ค่าตอบแทนผู้สอบบัญชี ปี 2556	บมจ. เอสวีไอ	Globe Vision Co., Ltd	SVI China Ltd.	SVI Electronics (Tianjin) Co. Ltd	Shi Wei Electronics (Hong Kong)	SVI A/S	Northec Co., Ltd
ค่าสอบบัญชี	1,170,000	50,000	103,007	751,095	130,739	517,422	428,213
ค่าตรวจสอบโครงการที่ได้รับ การส่งเสริมการลงทุน	250,000	ไม่มี	ไม่มี	ไม่มี	ไม่มี	ไม่มี	ไม่มี
ค่าบริการอื่นๆ	ไม่มี	ไม่มี	ไม่มี	ไม่มี	ไม่มี	ไม่มี	ไม่มี
ค่าบริการอื่นที่ต้องจ่ายในอนาคต	ไม่มี	ไม่มี	ไม่มี	ไม่มี	ไม่มี	ไม่มี	ไม่มี

7. การปฏิบัติตามข้อพึงปฏิบัติสำหรับกรรมการบริษัทจดทะเบียนของตลาดหลักทรัพย์ แห่งประเทศไทย

คณะกรรมการทำหน้าที่กำหนดนโยบาย วิสัยทัศน์ กลยุทธ์ในการดำเนินธุรกิจ เป้าหมาย ภารกิจ แผนธุรกิจ และงบประมาณของ บริษัทฯ ตลอดจนกำกับดูแลให้ฝ่ายจัดการบริหารงานให้เป็นไปตามนโยบายที่กำหนดไว้อย่างมีประสิทธิภาพและประสิทธิผลภายใต้กรอบของกฎหมาย วัตถุประสงค์ ข้อบังคับของบริษัทฯ และมติที่ประชุมผู้ถือหุ้น ด้วยความรับผิดชอบ ซื่อสัตย์สุจริต ระมัดระวัง ตามหลักการข้อพึงปฏิบัติที่ดีสำหรับกรรมการบริษัทจดทะเบียนของตลาดหลักทรัพย์แห่งประเทศไทย นอกจากนั้น คณะกรรมการยังได้ควบคุมและตรวจสอบการ

บริหารของฝ่ายจัดการให้เป็นไปอย่างโปร่งใส มีจริยธรรม และเป็นไปตามจรรยาบรรณของผู้บริหารและพนักงาน และดูแลการสื่อสารและการเปิดเผยข้อมูลของบริษัทให้เป็นไปอย่างเหมาะสม ทั้งนี้ คณะกรรมการของบริษัทฯ ภายใต้การนำของประธานกรรมการที่มีภาวะผู้นำและสามารถควบคุม การดำเนินการของผู้บริหารได้อย่างมีประสิทธิภาพ เพื่อเพิ่มมูลค่าทางเศรษฐกิจสูงสุดให้แก่กิจการ และความมั่นคงสูงสุดให้แก่ผู้ถือหุ้น

อนึ่งบริษัทฯ มีประธานคณะกรรมการบริษัท และประธานเจ้าหน้าที่บริหารเป็นบุคคลคนละคนกัน โดยประธานคณะกรรมการบริษัท มีความเป็นอิสระจากผู้ถือหุ้นรายใหญ่และจากฝ่ายจัดการ โดยไม่มีตำแหน่งเป็นผู้บริหารหรือพนักงานประจำของบริษัทฯ ไม่มีผลประโยชน์หรือส่วนได้เสียไม่ว่าทางตรงหรือทางอ้อมทั้งในด้านการเงินและการบริหารงานของบริษัทฯ โดยประธานคณะกรรมการบริษัทถูกเลือกจากกรรมการอิสระ

คณะกรรมการได้ปฏิบัติงานให้เป็นไปตามกฎหมายว่าด้วยหลักทรัพย์และตลาดหลักทรัพย์ กฎระเบียบของ สำนักงานคณะกรรมการกำกับหลักทรัพย์และตลาดหลักทรัพย์ ข้อกำหนดของตลาดหลักทรัพย์แห่งประเทศไทย ข้อพึงปฏิบัติสำหรับกรรมการบริษัทจดทะเบียนของตลาดหลักทรัพย์แห่งประเทศไทย รวมถึงคณะกรรมการกำกับตลาดทุน และกฎหมายที่เกี่ยวข้องกับธุรกิจของบริษัท

นักลงทุนสัมพันธ์

แผนกนักลงทุนสัมพันธ์ของบริษัทฯ ทำหน้าที่เป็นสื่อกลางในการสื่อสารข้อมูลสำคัญที่ถูกต้องเกี่ยวกับบริษัทฯ ทั้งข้อมูลทั่วไป และข้อมูลทางการเงิน เช่น ลักษณะการประกอบธุรกิจ การจัดการ กิจกรรมต่างๆ รายละเอียดทั่วไป รวมถึงข้อมูลผลประกอบการ (ที่เปิดเผยต่อสาธารณะแล้ว) โดยมีจุดประสงค์ที่สะท้อนมูลค่าที่แท้จริงของบริษัทฯ ไปยังตลาดหลักทรัพย์ อันจะเป็นประโยชน์แก่ผู้ถือหุ้น นักลงทุน สถาบัน นักวิเคราะห์หลักทรัพย์ หน่วยงานที่เกี่ยวข้อง สื่อมวลชน และประชาชนทั่วไป กิจกรรมนักลงทุนสัมพันธ์ถือเป็นกิจกรรมที่สำคัญที่จะช่วยส่งเสริมการกำกับดูแลกิจการที่ดีของบริษัทฯตามหลักบรรษัทภิบาลที่ดี

แนวทางการเปิดเผยข้อมูล

บริษัทฯ ให้ความสำคัญต่อการเปิดเผยข้อมูลที่มีความถูกต้องครบถ้วนและโปร่งใสให้กับผู้ถือหุ้นทุกรายและผู้ลงทุนทั่วไป อย่างเสมอภาคและเป็นไปตามมาตรฐานและกฎเกณฑ์ที่กำหนดโดยสำนักงานคณะกรรมการกำกับหลักทรัพย์และตลาดหลักทรัพย์ และตลาดหลักทรัพย์แห่งประเทศไทย บริษัทฯ มีมาตรการในการดูแลการใช้และเปิดเผยข้อมูลภายใน โดยถ้ากรรมการและผู้บริหารได้รับทราบข้อมูลภายในที่เป็นสาระสำคัญ อันจะมีผลต่อการเปลี่ยนแปลงราคาหลักทรัพย์ กรรมการและผู้บริหารจะต้องระงับการซื้อขายหลักทรัพย์ของบริษัทฯ ในช่วงระยะเวลาที่เหมาะสม ก่อนที่ข้อมูลภายในนั้นจะถูกเปิดเผยต่อสาธารณชน และจะต้องไม่เปิดเผยข้อมูลที่เป็นการประมาณการงบการเงินรายปี/รายไตรมาส ในกรณียังไม่ได้เปิดเผยผ่านระบบตลาดหลักทรัพย์ฯ

การจัดประชุมผู้ถือหุ้น นักวิเคราะห์ และพบสื่อ

เอสวีไอให้ความสำคัญอย่างยิ่งในองค์ประกอบต่างๆ ของการประชุมผู้ถือหุ้นเพื่อให้เกิดความเท่าเทียมกันในระหว่าง ผู้ถือหุ้น อันได้แก่ การกำหนดวัน เวลา และสถานที่ประชุมที่ไม่เป็นอุปสรรคในการเข้าร่วมประชุมของผู้ถือหุ้น การส่งหนังสือเชิญประชุมเสนอให้แก่ผู้ถือหุ้นก่อนการประชุมล่วงหน้าตามที่กฎหมายกำหนด โดยมีกำหนดให้มีการประชุมผู้ถือหุ้นประจำปีในช่วงเดือนเมษายน นอกจากนี้ยังให้ความสำคัญกับการจัดประชุมนักวิเคราะห์หลักทรัพย์รวมถึงการเปิดโอกาสให้นักวิเคราะห์ทั้งไทยและต่างประเทศ และสื่อมวลชนเข้าพบผู้บริหารระดับสูง เพื่อสัมภาษณ์ แลกเปลี่ยน และรับทราบข้อมูลที่เป็นจริงของบริษัทฯที่สามารถเปิดเผยได้ ในช่วงเวลาที่เหมาะสมเป็นระยะๆ

การรายงานผลประกอบการปี 2556

นักลงทุนสามารถค้นหาข้อมูลเกี่ยวกับบริษัทฯ รายงานประจำปี และผลประกอบการระหว่างกาลทั้งภาษาไทยและอังกฤษได้ที่เว็บไซต์นักลงทุนสัมพันธ์ <http://investorrelations.svi.co.th>

ติดต่อแผนกนักลงทุนสัมพันธ์

ที่อยู่: 141-142 หมู่ที่ 5 ถนนติวานนท์ ตำบลบางกะดี อำเภอเมืองปทุมธานี จังหวัดปทุมธานี 12000

โทรศัพท์: (66) 2963-9101 ต่อ 1813

โทรสาร: (66) 2963-9109

อีเมล: ir@svi.co.th

เว็บไซต์นักลงทุนสัมพันธ์: <http://investorrelations.svi.co.th>

ความรับผิดชอบต่อสังคม

ด้วยความเชื่อว่าการดำเนินธุรกิจให้ประสบความสำเร็จอย่างมั่นคงในระยะยาวนั้น ขึ้นอยู่กับความสามารถในการบริหารองค์กร และการยึดมั่นในจริยธรรมทางธุรกิจตามหลักการกำกับดูแลกิจการที่ดี ความรับผิดชอบต่อสังคมเป็นอีกสิ่งหนึ่งที่บริษัทฯ ให้ความสำคัญ โดยบริษัทฯ มีเจตนารมณ์ที่แน่วแน่ ในการที่จะทำงานร่วมกับผู้ที่มีส่วนเกี่ยวข้อง โดยคำนึงถึงผลกระทบที่อาจเกิดขึ้นต่อผู้มีส่วนได้เสีย อันได้แก่ ผู้ถือหุ้น พนักงาน ลูกค้า คู่ค้า ชุมชนรอบข้างที่ตั้งบริษัท และหน่วยงานภาครัฐ ตลอดจนสังคมและประเทศชาติ พร้อมทั้งปลูกฝังและส่งเสริมให้พนักงานมีความรับผิดชอบต่อสังคมตลอดจนมีส่วนร่วมในกิจกรรมที่เป็นประโยชน์ต่อสังคม ชุมชนโดยรอบ รวมทั้งใส่ใจดูแลสิ่งแวดล้อมอย่างต่อเนื่องและยั่งยืน โดยยึดแนวทางตามตลาดหลักทรัพย์แห่งประเทศไทย ภายใต้หลักการ 8 ข้อดังนี้

1. การประกอบกิจการด้วยความเป็นธรรม

บริษัทฯ ห้ามมิให้พนักงานของบริษัทใช้ข้อได้เปรียบอันไม่เป็นธรรมกับบุคคลใดๆ ด้วยการชักจูงหลอกลวง ปิดบัง ใช้ข้อมูลลับ ในทางที่ผิด แสดงข้อเท็จจริงที่สำคัญอย่างผิดๆ หรือใช้การปฏิบัติทางการค้าอันไม่เป็นธรรมอื่นๆ โดยกำหนดผ่านทางมาตรฐานความประพฤติและจริยธรรมทางธุรกิจ

2. การต่อต้านการคอร์รัปชัน

บริษัทฯ มีความมุ่งมั่นที่จะต่อต้านการทุจริต คอร์รัปชัน โดยได้กำหนดให้ความโปร่งใสเป็นหนึ่งในค่านิยมขององค์กร เพื่อให้พนักงานของบริษัทได้ปฏิบัติตาม จนกลายเป็นค่านิยมขององค์กรในที่สุด

3. การเคารพสิทธิมนุษยชน

บริษัทฯ ยึดหลักสิทธิมนุษยชนเป็นหลักปฏิบัติร่วมกัน พนักงานทุกคนจะต้องไม่กระทำความผิด หรือส่งเสริมให้มีการละเมิดสิทธิมนุษยชนโดยเคร่งครัด ปฏิบัติต่อพนักงานทุกคนด้วยความเสมอภาคไม่เลือกปฏิบัติไม่ว่าจะเป็นในเรื่องของเชื้อชาติ สัญชาติ ภาษา ศาสนา เพศ อายุการศึกษา พนักงานต้องปฏิบัติต่อกันด้วยความเคารพ ให้เกียรติซึ่งกันและกัน ประพฤติตนเหมาะสมกับหน้าที่การงานตามระเบียบข้อบังคับของบริษัทฯ และตามขนบธรรมเนียมประเพณี โดยไม่สร้างความเสียหายต่อภาพลักษณ์บริษัท บริษัทฯ ให้โอกาสแก่พนักงานในการแสดงความสามารถอย่างเต็มที่ โดยกำหนดผลตอบแทนที่เหมาะสมตามระเบียบของบริษัทฯ

4. การปฏิบัติต่อแรงงานอย่างเป็นธรรม

บริษัทฯ เชื่อว่าพนักงานเป็นหัวใจสำคัญของบริษัทฯ ดังนั้นบริษัทฯ จึงได้มีนโยบายที่จะปฏิบัติตามกฎหมายว่าด้วยการจ้างแรงงาน รวมถึงกฎหมายด้วยสภาพการทำงาน ค่าแรง ชั่วโมงการทำงาน สิทธิประโยชน์ และอายุขั้นต่ำในการจ้างแรงงาน และการปฏิบัติต่อแรงงานอย่างเป็นธรรมตามมาตรฐานของสากล พนักงานของบริษัทฯ สามารถมั่นใจได้ว่านโยบายและแนวปฏิบัติต่าง ๆ ตามที่ได้กล่าวข้างต้นนี้ ได้ถูกนำไปบังคับใช้กับพนักงานอย่างเท่าเทียม โดยไม่เลือกปฏิบัติ หรือพิจารณาบนพื้นฐานของการแบ่งแยกเพศ เชื้อชาติ สีผิว ศาสนา อายุ สถานภาพการสมรส ผู้มีครรภ์ ความคิดเห็นทางการเมือง หรือผู้พิการ เป็นต้น

5. การรับผิดชอบต่อผู้บริโภค

เพื่อให้แน่ใจว่าสินค้าที่ผลิตจากบริษัทฯ นั้นจะสามารถนำไปใช้งานได้ตามคุณสมบัติของสินค้าแต่ละชนิด และไม่ก่อให้เกิดอันตรายใด ๆ กับผู้บริโภคขั้นสุด บริษัทฯ จึงมุ่งมั่นที่จะปฏิบัติตามข้อกำหนดคุณภาพระดับโลกต่าง ๆ อาทิเช่น ISO 9001, ISO/TS 16949, ISO 13485, IPC and RoHs

6. การดูแลรักษาสิ่งแวดล้อม

บริษัทมีนโยบายที่จะปฏิบัติตามกฎหมายและข้อบังคับทั้งหลายที่ใช้บังคับเพื่อปกป้องสิ่งแวดล้อม พนักงานทุกคนต้องปฏิบัติตามกฎหมายเหล่านี้ รวมถึงนโยบายและวิธีปฏิบัติในด้านสิ่งแวดล้อม กระบวนการผลิตของบริษัทจะเป็นกระบวนการปลอดสารตะกั่ว และมีวิธีควบคุมการกำจัดน้ำเสียเพื่อไม่ให้ปล่อยออกมาทำลายสิ่งแวดล้อมอย่างเข้มงวดรัดกุม

7. การร่วมพัฒนาชุมชนและสังคม

ด้วยเจตนารมณ์ที่มุ่งหวังจะเป็นส่วนหนึ่งในการนำสังคมไทยไปสู่สังคมแห่งการพัฒนาที่ยั่งยืน เพื่อเสริมสร้างทัศนคติที่ดี และการยอมรับในฐานะที่เป็นส่วนหนึ่งของชุมชน บริษัทฯ ได้ดำเนินกิจกรรมเพื่อสังคมอย่างต่อเนื่อง โดยได้จัดโครงการ “แว่นตาเพื่อเยาวชนไทย” เป็นปีที่สี่ติดต่อกัน เพื่อช่วยเหลือนักเรียนที่มีปัญหาด้านสายตาทั่วประเทศ ให้มีโอกาสทางการศึกษามากขึ้น รวมทั้งช่วยเหลือและบรรเทาความเดือดร้อนของครอบครัวนักเรียนที่ขาดแคลนในการจัดซื้อ จัดหาแว่นตา เพื่อเพิ่มโอกาสในการมองเห็น โดยโครงการนี้ได้จัดขึ้นครั้งแรกเมื่อปี 2553 และได้รับการตอบรับ และความชื่นชมจากผู้ปกครองของนักเรียน และผู้ที่เกี่ยวข้องเป็นอย่างดี โดยในปี 2556 บริษัทฯ ได้ดำเนินการแจกแว่นตาให้แก่เด็กเรียนในเขตพื้นที่จังหวัดปราจีนบุรี จังหวัดราชบุรี จังหวัดเพชรบูรณ์ และจังหวัดชัยภูมิ รวมเป็นจำนวนนักเรียนที่ได้รับแจกแว่นตาในปีนี้ 1,354 คน ซึ่งนับจากปีแรกที่บริษัทได้แจกแว่นตาจนถึงปี 2556 มีนักเรียนได้รับแจกแว่นตาไปแล้วทั้งหมดเป็นจำนวน 3,648 คน

บริษัทฯ ยังได้ร่วมมือกับสภาการศึกษาไทย จัดกิจกรรม “บริจาคโลหิต” ขึ้นเป็นประจำทุก ๆ 3 เดือน เพื่อเปิดโอกาสให้พนักงานของบริษัทฯ ได้มีส่วนร่วมในการช่วยเหลือสังคม โดยในปี 2556 ที่ผ่านมานั้น บริษัทฯ ได้จัดกิจกรรมบริจาคโลหิต 3 ครั้ง มีพนักงานร่วมบริจาคโลหิตจำนวน 487 คน และได้บริจาคโลหิตไปเป็นจำนวน 170,450 ซี.ซี.

นอกจากนี้ บริษัทฯ ยังได้จัดกิจกรรมวันเด็ก มอบอุปกรณ์การเรียน อุปกรณ์กีฬา ของเล่น และเลี้ยงอาหาร แก่เด็กนักเรียนโรงเรียนวัดบางนาใน จังหวัดปทุมธานี



8. การมีนวัตกรรมและการเผยแพร่นวัตกรรมซึ่งได้จากการดำเนินงานที่มีความรับผิดชอบต่อสังคม สิ่งแวดล้อม และผู้มีส่วนได้เสีย

บริษัทฯ ได้มอบคอมพิวเตอร์ และมีโครงการจัดทำโปรแกรมเพื่อใช้ในการเก็บข้อมูลเกี่ยวกับการศึกษาให้ตามสถาบันการศึกษาต่างๆ ทั้งระดับประถมศึกษา และระดับมัธยมศึกษาในเขตจังหวัดปทุมธานี เพื่อใช้ประโยชน์ในการพัฒนาศักยภาพทางการศึกษาด้านสื่อการเรียนการสอนให้แก่สถาบันการศึกษา

อีกทั้งบริษัทฯ ได้มีโครงการสนับสนุน มีการประกวดความคิดริเริ่มภายในองค์กรเกี่ยวกับการรักษาสีสิ่งแวดล้อม และการประหยัดพลังงาน เช่นโครงการลดการใช้กระดาษ โครงการลดจำนวนรถยนต์ที่ขับมาทำงาน (Car Pool) และอื่นๆ ซึ่งโครงการที่ได้รับรางวัลชนะเลิศคือโครงการที่ประดิษฐ์อุปกรณ์ที่ใช้ควบคุมความชื้นในพื้นที่ที่ใช้การผลิต เมื่อ มีการลดอุณหภูมิลงในระดับที่ประหยัดพลังงานไฟฟ้า ทำให้ประหยัดไฟฟ้า และ ควบคุมคุณภาพสินค้าที่ผลิตให้มีผลกระทบต่อสุขภาพความชื้นได้

การควบคุมภายในและการบริหารความเสี่ยง

การควบคุมภายใน

คณะกรรมการบริษัท ให้ความสำคัญต่อระบบการควบคุมภายใน จึงได้จัดให้มีระบบการควบคุมภายในที่ครอบคลุมทั้งในด้านการเงิน การบริหาร การดำเนินงานให้มีประสิทธิภาพและประสิทธิผล เป็นไปตามกฎหมาย ข้อบังคับ ระเบียบที่เกี่ยวข้อง และมุ่งเน้นให้มีการพัฒนาอย่างต่อเนื่องเพื่อให้เป็นไปตามแนวทางของ COSO (The Committee of Sponsoring Organization of Tread Way Commission) และกรอบการบริหารความเสี่ยงทั่วทั้งองค์กร (Enterprise Risk Management) มาประยุกต์ใช้ให้การควบคุมภายในและการบริหารความเสี่ยงมีความสมบูรณ์มากยิ่งขึ้น เพื่อให้การดำเนินงานด้านต่างๆ ของบริษัทมีประสิทธิภาพ และประสิทธิผลมากที่สุด

บริษัทฯ เชื่อมโยงว่าระบบการควบคุมภายในที่ดีจะช่วยสร้างความมั่นใจแก่ผู้บริหารขององค์กร ว่าการบริหารและการปฏิบัติงานจะสามารถบรรลุเป้าหมาย และก่อให้เกิดผลลัพธ์ของการดำเนินงานที่มีประสิทธิภาพ ประสิทธิผลสูงสุด ดังนั้น บริษัทฯ จึงได้ให้ความสำคัญกับระบบการควบคุมภายใน โดยมุ่งเน้นให้มีระบบการควบคุมภายในอย่างเพียงพอและเหมาะสมกับการดำเนินธุรกิจเพื่อป้องกันความเสียหายที่อาจเกิดขึ้นกับบริษัทฯ โดยรวมครอบคลุมทั้งด้านการเงิน การดำเนินการ การบริหารความเสี่ยง และสอดคล้องกับหลักการกำกับดูแลกิจการที่ดี โดยมีคณะกรรมการตรวจสอบ ซึ่งเป็นกรรมการอิสระทำหน้าที่สอบทานระบบการควบคุมภายในให้มีความเพียงพอและเหมาะสม มีประสิทธิภาพและประสิทธิผลในการดำเนินงาน ทั้งในด้านการใช้ทรัพยากรอย่างประหยัด และคุ้มค่า ลดขั้นตอนการปฏิบัติงานที่ซ้ำซ้อน ลดความเสี่ยงหรือผลเสียหายในด้านต่าง ๆ ที่อาจเกิดขึ้น มีข้อมูลและรายงานทางการเงินที่ถูกต้องและเชื่อถือได้ รวมทั้งการปฏิบัติตามนโยบาย กฎหมาย ระเบียบ และข้อบังคับบริษัทฯ

นอกจากนี้คณะกรรมการบริษัทได้มีการประเมินความเพียงพอของระบบการควบคุมภายในเป็นประจำทุกปี ตามแนวทางของสำนักงานคณะกรรมการกำกับหลักทรัพย์และตลาดหลักทรัพย์ (กลต.)

โดยในปี 2556 บริษัทไม่พบข้อบกพร่องที่มีนัยสำคัญต่อระบบการควบคุมภายในของบริษัท ดังนี้

องค์กร และสภาพแวดล้อม

บริษัทได้กำหนดให้มีสภาพแวดล้อมของการควบคุมภายในที่ดี โดยจัดโครงสร้างองค์กรและ สายงานการบังคับบัญชาที่ชัดเจนเหมาะสม รวมทั้งกำหนดเป้าหมายทางธุรกิจ และดัชนีชี้วัดผลสำเร็จ (Key Performance Indicators : KPI) เพื่อใช้ในการประเมินประสิทธิภาพในการปฏิบัติงานสอดคล้องกับเป้าหมายขององค์กร โดยที่การกำหนดเป้าหมายทางธุรกิจ และดัชนีชี้วัดผลสำเร็จได้ทำขึ้นบนพื้นฐานที่ระมัดระวัง กำหนดให้มีคู่มือการปฏิบัติ งานของทุกระบบอย่างเป็นลายลักษณ์อักษร เพื่อใช้เป็นแนวทางในการปฏิบัติงาน นอกจากนี้บริษัทยังปลูกฝังให้ผู้บริหารและพนักงานทุกคนของบริษัท และบริษัทในเครือตระหนักถึงการกำกับดูแลกิจการที่ดีโดยกำหนดให้มีนโยบายการกำกับดูแลกิจการที่ดี จริยธรรมทางธุรกิจ และจรรยาบรรณของกรรมการ ผู้บริหาร และพนักงานของบริษัท รวมทั้งส่งเสริมให้มีกิจกรรมอย่างต่อเนื่อง โดยการอบรมให้ความรู้ แก่พนักงานเป็นประจำทุกปี เพื่อให้การปฏิบัติงานมีความโปร่งใส เป็นธรรม ต่อผู้มีส่วนได้เสียทุกกลุ่ม

บริษัทฯ ได้ยึดถือแนวปฏิบัติการกำกับดูแลกิจการที่ดี ตามที่ตลาดหลักทรัพย์แห่งประเทศไทยกำหนด ซึ่งบริษัทฯ ได้รับการประเมินเป็นบริษัทจดทะเบียนที่มีระดับการกำกับดูแลกิจการระดับดีเลิศ ในปี 2556 จากสมาคมส่งเสริมสถาบันกรรมการบริษัทไทย (IOD) โดยได้รับการสนับสนุนจากสถาบันกองทุนเพื่อพัฒนาตลาดทุน ตลาดหลักทรัพย์แห่งประเทศไทย และสำนักงานคณะกรรมการกำกับหลักทรัพย์และตลาดหลักทรัพย์ (กลต.) อีกทั้งผลการประเมินคุณภาพการประชุมผู้ถือหุ้นสามัญประจำปี ได้รับผลการประเมินดีเยี่ยม 4 ปีติดต่อกัน ตั้งแต่ปี 2553 ถึงปี 2556

การบริหารความเสี่ยง

บริษัทกำหนดให้มีนโยบายการบริหารความเสี่ยง โดยมีคณะกรรมการบริหารความเสี่ยง (Risk Management Committee: RMC) กำกับดูแลการดำเนินการ การบริหารความเสี่ยงขององค์กรให้เป็นไปตามเป้าหมาย อยู่ในระดับที่องค์กรยอมรับได้ ครอบคลุมความเสี่ยงด้านกลยุทธ์ การดำเนินงาน การเงิน การปฏิบัติตามกฎระเบียบ และความปลอดภัย มีการวางแผนและกำหนดมาตรการบริหารความเสี่ยง มีการประเมินปัจจัยความเสี่ยง ซึ่งอาจส่งผลกระทบต่อการดำเนินธุรกิจและเป้าหมายของบริษัทฯ มีการวิเคราะห์ว่าเหตุการณ์ใดที่จะเป็นปัจจัยให้มีความเสี่ยงเกิดขึ้น จัดให้มีการติดตามการบริหารความเสี่ยงของหน่วยงานต่างๆ ภายในองค์กร โดยเน้นให้สอดคล้องกับแผนกลยุทธ์ของบริษัทฯ และรายงานผลให้ คณะกรรมการบริหารความเสี่ยง นอกจากนี้มีการทบทวนปัจจัยเสี่ยงที่อาจส่งผลกระทบต่อองค์กรเป็นประจำทุกปี

นโยบายการบริหารความเสี่ยงด้านการเงิน ดูในหมายเหตุประกอบงบการเงิน ข้อ 32.1

การควบคุมการปฏิบัติงานของฝ่ายบริหาร

บริษัทได้มีการแบ่งแยกหน้าที่ความรับผิดชอบและวงเงินอำนาจอนุมัติของแต่ละตำแหน่งงานอย่างชัดเจน และมีการทบทวน ขั้นตอนการปฏิบัติงานให้เหมาะสมกับโครงสร้างองค์กร และการปฏิบัติงานในปัจจุบัน มีระบบสอบย้อนความถูกต้องเพื่อป้องกันไม่ให้มีการทำรายการได้ลำพังตั้งแต่ต้นจนจบ รวมทั้งมีการสอบทานผลการปฏิบัติงานให้เป็นไปตามกฎระเบียบ ข้อบังคับ คู่มืออำนาจดำเนินการและคู่มือการปฏิบัติงานต่างๆ อย่างสม่ำเสมอ เพื่อให้มั่นใจว่าการปฏิบัติงานมีระบบการควบคุมภายในที่เพียงพอเหมาะสม และการปฏิบัติงานมีประสิทธิภาพ

นอกจากนี้ คณะกรรมการตรวจสอบ ได้พิจารณาทบทวนและอนุมัติแผนการตรวจสอบประจำปีเพื่อให้ครอบคลุมทุกกระบวนการปฏิบัติงานที่มีความเสี่ยงสูง รวมทั้งครอบคลุมของผู้ที่มีส่วนเกี่ยวข้องกับบริษัทฯ ทำให้บริษัทฯ มั่นใจว่าหน่วยงานต่างๆ มีการควบคุม การปฏิบัติงานที่เพียงพอ ทั้งด้านการเงิน การปฏิบัติการ การปฏิบัติตามกฎหมาย ข้อบังคับ ระเบียบ กฎเกณฑ์ต่างๆ ทั้งนี้ คณะกรรมการตรวจสอบ ได้พิจารณาประเด็นสำคัญและปัญหาที่ตรวจพบจากการตรวจสอบโดยได้เสนอแนะให้ฝ่ายบริหารดำเนินการแก้ไข และให้มีการรายงานผลการแก้ไข มาตรการป้องกันมิให้เกิดปัญหาเดิมขึ้นอีก มีมาตรการการที่รัดกุมและชัดเจนในกรณีที่บริษัทมีการทำธุรกรรมกับผู้ถือหุ้นรายใหญ่ กรรมการ ผู้บริหาร หรือ ผู้ที่เกี่ยวข้องกับบุคคลดังกล่าว

ระบบสารสนเทศและการสื่อสารข้อมูล

ในการเสนอเรื่อง ให้คณะกรรมการพิจารณา บริษัทฯ ได้จัดให้มีข้อมูลที่สำคัญต่าง ๆ อย่างเพียงพอเพื่อให้คณะกรรมการใช้ประกอบการตัดสินใจโดยการจัดทำรายงานเชิงวิเคราะห์เปรียบเทียบหลักการและเหตุผลพร้อมเอกสารประกอบข้อเท็จจริง จัดส่งข้อมูลเพื่อศึกษาประกอบการตัดสินใจเป็นการล่วงหน้า 7 วันโดยมีเลขานุการบริษัทฯ ซึ่งมีหน้าที่ให้คำแนะนำด้านข้อบังคับและกฎเกณฑ์ต่างๆ ดูแลกิจกรรมของคณะกรรมการบริษัทฯ ตลอดจนประสานงานให้มีการปฏิบัติตามมติคณะกรรมการบริษัทฯ รวมทั้งเป็นหน่วยงานที่เป็นศูนย์กลางในการจัดทำและจัดเก็บเอกสารสำคัญ ได้แก่ ทะเบียนกรรมการ หนังสือนัดประชุม คณะกรรมการบริษัทฯ รายงานการประชุมคณะกรรมการบริษัทฯ หนังสือนัดประชุม ผู้ถือหุ้น และรายงานการประชุม ผู้ถือหุ้น ไว้อย่างเป็นระบบ เพื่อให้ผู้ถือหุ้นสามารถตรวจสอบความเหมาะสมในการปฏิบัติหน้าที่ของกรรมการได้

คณะกรรมการตรวจสอบฯ ได้พิจารณาร่วมกับ ผู้สอบบัญชี ผู้ตรวจสอบภายใน และผู้ที่เกี่ยวข้องเกี่ยวกับการจัดการทางการเงินของบริษัทฯ ทุกไตรมาส เพื่อให้มีความมั่นใจว่า บริษัทฯ มีการใช้นโยบายบัญชีตามหลักการบัญชีที่รับรองทั่วไป และเหมาะสมกับลักษณะธุรกิจของบริษัทฯ รวมทั้งการเปิดเผยข้อมูลอย่างเหมาะสม ตลอดจนการพัฒนาระบบสารสนเทศอย่างต่อเนื่อง และทำการประเมินระบบ SAP หลังจากนำมาใช้งาน รวมถึงมีระบบรักษาความปลอดภัยของระบบสารสนเทศ และข้อมูลที่มีประสิทธิภาพเพียงพอ มีการจัดการการสำรองข้อมูลของระบบสารสนเทศทั้งหมด เพื่อให้ระบบสารสนเทศของบริษัทมีเสถียรภาพ สามารถนำข้อมูลมาใช้งานได้อย่างต่อเนื่อง และเพิ่มความน่าเชื่อถือให้กับระบบสารสนเทศของบริษัท

ระบบการติดตาม

บริษัทฯ ได้มีการติดตามผลการปฏิบัติงานว่า เป็นไปตามเป้าหมายที่วางไว้ โดยมีการประชุม คณะกรรมการบริษัทฯ ในปี 2556 รวม 6 ครั้ง และมีระบบการติดตามการปฏิบัติงานเป็นลำดับขั้น ตั้งแต่ คณะกรรมการบริษัทฯ คณะกรรมการบริหาร และคณะผู้บริหาร เพื่อติดตามเป้าหมายและกำกับการดำเนินการตามแผนกลยุทธ์ แผนงาน และโครงการ ที่อยู่ในแผนธุรกิจประจำปี ที่ได้รับอนุมัติจากคณะกรรมการบริษัทฯ เป็นประจำทุกเดือน พร้อมทั้งแก้ไขปัญหาที่อาจเกิดขึ้นและปรับแผนการดำเนินงานให้สอดคล้องกับสถานการณ์ที่เปลี่ยนแปลงไปและเมื่อพบว่าผลการดำเนินการมีความแตกต่างจากเป้าหมายที่กำหนดไว้ ได้กำหนดให้ผู้รับผิดชอบนำเสนอรายงานเพื่อทบทวนการปฏิบัติงานและการวิเคราะห์สาเหตุตลอดจนร่วมพิจารณาเพื่ออนุมัติแผนการแก้ไขปัญหา และให้รายงานการปฏิบัติอย่างต่อเนื่อง และ เจ้าหน้าที่ตรวจสอบภายในของบริษัทฯ ทำหน้าที่ตรวจสอบและสอบทานการปฏิบัติงานของหน่วยงานต่างๆ เพื่อให้มั่นใจได้ว่าหน่วยงานเหล่านั้นมีระบบการควบคุมภายในที่เพียงพอและเหมาะสม โดยมุ่งเน้นการตรวจสอบในเชิงป้องกันและให้เกิดประโยชน์กับทุกหน่วยงาน โดยฝ่ายตรวจสอบภายในสามารถปฏิบัติงานได้อย่างมีประสิทธิภาพ ตลอดจนเสนอรายงานและแนวทางการแก้ไขได้อย่างตรงไปตรงมาต่อคณะกรรมการตรวจสอบและคณะจัดการ ทั้งนี้ กรณีที่พบข้อสังเกตเกี่ยวกับข้อบกพร่องของระบบควบคุมภายในที่เป็นสาระสำคัญจะมีการสรุปข้อสังเกตดังกล่าวให้หน่วยงานที่เกี่ยวข้องรับทราบ เพื่อให้ทำการป้องกันและลดความเสี่ยงที่อาจเกิดขึ้น โดยให้ทำการแก้ไขให้แล้วเสร็จภายในระยะเวลาที่กำหนดไว้ และเพื่อให้ผู้บริหารมีความมั่นใจได้อย่างสมเหตุสมผลว่าบริษัทมีระบบการควบคุมภายในที่เพียงพอและเหมาะสม

รายการระหว่างกัน

บริษัทฯ มีรายการระหว่างกันกับบริษัทย่อยที่บริษัทถือหุ้นร้อยละ 100 โดยรายการดังกล่าวเป็นรายการตามธุรกิจปกติของบริษัทฯ และบริษัทย่อย โดยได้เปิดเผยรายการดังกล่าวไว้ในงบการเงินของบริษัทฯ และหมายเหตุประกอบงบการเงินของบริษัทฯ ข้อ 6 แล้ว ซึ่งคณะกรรมการบริษัทและคณะกรรมการตรวจสอบได้สอบทานแล้วเห็นว่ามีความสมเหตุสมผล

1 มาตรการหรือขั้นตอนการอนุมัติรายการระหว่างกัน

กรณีที่มีการทำรายการระหว่างกัน การอนุมัติรายการระหว่างกันจะต้องได้รับอนุมัติจากที่ประชุมคณะกรรมการบริษัท และนำเสนอเรื่องดังกล่าวให้กับคณะกรรมการตรวจสอบเป็นรายไตรมาสเพื่อทำการพิจารณาและอนุมัติการทำรายการระหว่างกันดังกล่าวให้เกิดประโยชน์สูงสุดต่อกิจการ และเพื่อเป็นการคุ้มครองผู้ลงทุนรวมถึงผู้ที่เกี่ยวข้องกับบริษัท รายการระหว่างกันดังกล่าวจะต้องปฏิบัติให้เป็นไปตามกฎหมายว่าด้วยหลักทรัพย์และตลาดหลักทรัพย์ และข้อบังคับ ประกาศ คำสั่ง หรือข้อกำหนดของตลาดหลักทรัพย์แห่งประเทศไทยเรื่องรายการที่เกี่ยวข้องกันและการได้มาหรือจำหน่ายไปซึ่งสินทรัพย์ ทั้งนี้กรรมการท่านใดมีส่วนได้ส่วนเสียในเรื่องที่จะพิจารณาจะต้องแจ้งให้คณะกรรมการทราบ และแสดงความคิดเห็น และงดออกเสียงลงคะแนนในรายการดังกล่าว

2 นโยบายหรือแนวโน้มการทำรายการระหว่างกันในอนาคต

ในกรณีที่มีการทำรายการระหว่างกันในอนาคต บริษัทฯ จะดำเนินการตามมาตรการการอนุมัติรายการระหว่างกันดังกล่าวไว้แล้วข้างต้น ทั้งนี้ หากมีรายการระหว่างกันที่จำเป็นต้องได้รับความเห็นจากคณะกรรมการตรวจสอบตามกฎหมาย ข้อบังคับของตลาดหลักทรัพย์แห่งประเทศไทยเรื่องรายการที่เกี่ยวข้องกัน บริษัทฯ จะดำเนินการให้คณะกรรมการตรวจสอบให้ความเห็นเกี่ยวกับความจำเป็นและความเหมาะสมของรายการระหว่างกันนั้น ในกรณีที่คณะกรรมการตรวจสอบไม่มีความชำนาญในการพิจารณารายการระหว่างกันที่อาจเกิดขึ้น บริษัทฯ จะให้ผู้เชี่ยวชาญอิสระหรือผู้สอบบัญชีของบริษัทฯเป็นผู้ให้ความเห็นเกี่ยวกับรายการระหว่างกันดังกล่าวเพื่อนำไปใช้ประกอบการตัดสินใจของคณะกรรมการบริษัท คณะกรรมการตรวจสอบ หรือผู้ถือหุ้นของบริษัทฯตามแต่กรณี เพื่อให้มีความมั่นใจว่าการเข้าทำรายการดังกล่าวจะไม่เป็นการโยกย้ายหรือถ่ายเทพลประโยชน์ระหว่างบริษัทฯ และบริษัทย่อย แต่เป็นการทำรายการที่บริษัทฯ ได้คำนึงถึงประโยชน์สูงสุดของผู้ถือหุ้นทุกราย โดยเฉพาะอย่างยิ่งผู้ถือหุ้นรายย่อยเป็นสำคัญ ทั้งนี้ บริษัทฯจะเปิดเผยรายการระหว่างกันไว้ในหมายเหตุประกอบงบการเงินที่ได้รับการตรวจสอบโดยผู้สอบบัญชีของบริษัทฯ

ผลการดำเนินงาน การวิเคราะห์ฐานะทางการเงิน

ผลการดำเนินงานและการวิเคราะห์ฐานะทางการเงิน

ปี 2556 นับว่าเป็นปีที่มีผลประกอบการที่แข็งแกร่ง ทำให้มั่นใจได้ว่าบริษัทฯ จะสามารถเติบโตได้อย่างต่อเนื่องในปี 2557 บริษัทฯ พร้อมทั้งจะก้าวไปสู่ความสำเร็จ โดยมีผลประกอบการที่เติบโตและยั่งยืนในอนาคต ถึงแม้ว่าจะมีสิ่งท้าทายต่างๆ เพิ่มขึ้น อีกทั้งความผันผวนของเศรษฐกิจโลกที่มีมายาวนานก็ตาม

ยอดขายรวมทั้งหมดในปี 2556 มีจำนวน 8,006 ล้านบาท (261 ล้านดอลลาร์สหรัฐ) เพิ่มขึ้นจากปีก่อน ซึ่งมียอดขายรวม 7,704 ล้านบาท (249 ล้านดอลลาร์สหรัฐ) หรือในอัตราร้อยละ 4 สืบเนื่องจากแนวโน้มของตลาดที่ดีขึ้น ประกอบกับเริ่มมีการผลิตผลิตภัณฑ์ของลูกค้ารายใหม่ๆ ในช่วงปลายปี ผลิตภัณฑ์ที่มียอดขายเติบโตในปีนี้ได้แก่ กล้องโทรทัศน์วงจรปิดระบบวิดีโอเครือข่ายระบบดิจิทัล ผลิตภัณฑ์ทางโสตทัศนทัศน์ และผลิตภัณฑ์เครื่องมือแพทย์

เมื่อเทียบกับยอดขายปี 2554 ที่มียอดขายรวม 8,445 ล้านบาท (279 ล้านดอลลาร์สหรัฐ) ยอดขายปี 2556 ลดลงเป็นจำนวน 439 ล้านบาท เนื่องจากบริษัทฯ อยู่ในระยะเริ่มฟื้นตัวจากอุทกภัย

กำไรเบื้องต้นรวมของทั้งปี 2556 มีจำนวน 774 ล้านบาท หรือร้อยละ 10 ของรายได้ เมื่อเปรียบเทียบกับกำไรเบื้องต้นรวมของปีก่อน ซึ่งมีจำนวน 751 ล้านบาท กำไรเบื้องต้นรวมของบริษัทฯ ในปีนี้ เพิ่มขึ้นจากปีก่อนในอัตราร้อยละ 3 เมื่อเปรียบเทียบกับกำไรเบื้องต้นรวมของปี 2554 ซึ่งมีจำนวน 1,083 ล้านบาท ลดลงเป็นจำนวน 309 ล้านบาท สืบเนื่องจากการเสียลูกค้ารายใหญ่ 1 ราย เนื่องจากผลกระทบจากอุทกภัย บริษัทฯ ได้ลูกค้ารายใหม่มาเพิ่มในปี 2556 หลายราย แต่อยู่ในช่วงเริ่มการผลิต ประกอบกับค่าเสื่อมราคาเพิ่มขึ้นด้วย มีเครื่องจักรใหม่เข้ามาแทนเครื่องจักรเดิม

ค่าใช้จ่ายในการขายและการบริหารเฉพาะของบริษัทฯ และงบการเงินรวมปี 2556 มีจำนวน 271 ล้านบาท และ 347 ล้านบาท หรือในอัตราร้อยละ 3.5 และ 4.3 ของรายได้ ตามลำดับ ค่าใช้จ่ายในการขายและการบริหารจากงบการเงินรวมของบริษัทฯ ปี 2556 เมื่อเทียบกับปี 2555 และปี 2554 เพิ่มขึ้น 25 ล้านบาท และ 43 ล้านบาท ตามลำดับ สืบเนื่องจากค่าเสื่อมราคา และค่าที่ปรึกษาเกี่ยวกับการดำเนินการขอเงินทดแทนความเสียหายจากอุทกภัย

กำไรสุทธิของบริษัทฯ ตามงบการเงินรวม และงบการเงินเฉพาะกิจการปี 2556 มีจำนวน 1,623 ล้านบาท และ 1,617 ล้านบาทตามลำดับ กำไรสุทธิตามงบการเงินรวมจากการดำเนินงานปกติ (โดยไม่รวมรายการค่าสินไหมทดแทนชดเชยความเสียหายจากอุทกภัยจากบริษัทประกันภัยจำนวน 1,063 ล้านบาท และรายการจ่ายจากการด้อยค่าจากเงินลงทุนในประเทศจีนจำนวน 97 ล้านบาท) มีจำนวน 657 ล้านบาท เป็นร้อยละ 8 ของยอดขาย เมื่อเทียบกับกำไรสุทธิตามงบการเงินรวมปี 2555 มีจำนวน 1,250 ล้านบาท เพิ่มขึ้นเป็นจำนวน 373 ล้านบาท หรือคิดเป็นร้อยละ 30 ส่วนที่ทำให้กำไรสุทธิเพิ่มขึ้นอย่างมีนัยสำคัญคือเงินที่ได้รับจากค่าสินไหมทดแทนชดเชยความเสียหายจากอุทกภัย เมื่อเทียบกับงบการเงินรวมปี 2554 ซึ่งมีผลขาดทุนสุทธิจำนวน 1,275 ล้านบาท ในกรณีที่กำไรสุทธิไม่รวมค่าเสียหายจากเหตุการณ์อุทกภัยจำนวน 1,974 ล้านบาท บริษัทฯ จะมีกำไรสุทธิรวมจากการดำเนินงานในปี 2554 เป็นจำนวน 699 ล้านบาท หรือในอัตราร้อยละ 8 ของยอดขาย ซึ่งเป็นอัตราเดียวกับผลประกอบการปี 2556

ฐานะทางการเงิน

สินทรัพย์

ฐานะทางการเงินของบริษัทฯ จากงบการเงินรวม ณ สิ้นปี 2556 มียอดสินทรัพย์รวมทั้งสิ้นจำนวน 6,492 ล้านบาท เพิ่มขึ้นจากสิ้นปีก่อนร้อยละ 31 สืบเนื่องจากการเพิ่มขึ้นของเงินสด และลูกหนี้การค้า เงินสดคงเหลือ ณ วันสิ้นปีมียอดสูงกว่าเงินสดคงเหลือปีก่อนๆ โดยมีเป็นจำนวน 1,949 ล้านบาท หรือเพิ่มจากปี 2555 ร้อยละ 151 ส่วนลูกหนี้การค้ามีจำนวน 1,960 ล้านบาท เพิ่มขึ้นจากปีก่อนร้อยละ 30 สำหรับสินค้าคงคลัง มีจำนวน 1,191 ล้านบาท มีจำนวนใกล้เคียงกับปีก่อน สำหรับฐานะทางการเงินเฉพาะกิจการ มียอดสินทรัพย์รวมทั้งสิ้นจำนวน 6,433 ล้านบาท เปรียบเทียบกับปีก่อนมีจำนวน 4,840 ล้านบาท

ฐานะทางการเงินเฉพาะของบริษัทฯ และงบการเงินรวม ณ 31 ธันวาคม 2556 เมื่อเทียบกับปี 2554 เพิ่มขึ้นจากสิ้นปี 2554 เป็นจำนวน 2,465 ล้านบาท และ 2,538 ล้านบาท ตามลำดับ ยอดสินทรัพย์ของงบการเงินเฉพาะของบริษัทเพิ่มขึ้นในอัตราร้อยละ 62 สืบเนื่องจากการเพิ่มขึ้นของเงินสดและรายการเทียบเท่าเงินสดเป็นจำนวน 782 ล้านบาท ลูกหนี้การค้าเพิ่มขึ้นจำนวน 1,373 ล้านบาท ด้วยในปี 2554 ลูกค้าชำระค่าสินค้าบริษัทฯ ก่อนกำหนด เพื่อช่วยเหลือบริษัทฯ กรณีประสบอุทกภัย

สภาพคล่อง

ในปี 2556 บริษัทฯ มีกระแสเงินสดสุทธิจากกิจกรรมดำเนินงานของงบการเงินเฉพาะบริษัทฯ และงบการเงินรวม จำนวน 1,594 ล้านบาท และ 1,624 ล้านบาท เพิ่มขึ้นจากปี 2555 เป็นจำนวน 1,381 ล้านบาท และ 1,461 ล้านบาท ตามลำดับ เนื่องจากได้รับค่าสินไหมทดแทนขาดหายความเสียหายจากอุทกภัยจากบริษัทประกันภัยจำนวน 1,063 ล้านบาท และจากการที่สามารถขยายระยะเวลาการชำระหนี้สินค่าเพิ่มขึ้นอีก 17 วัน ทำให้เงินสดคงเหลือเพิ่มขึ้นเป็นจำนวน 371 ล้านบาท

เมื่อเทียบกับกระแสเงินสดสุทธิจากกิจกรรมดำเนินงานของงบการเงินเฉพาะบริษัทฯ และงบการเงินรวมปี 2554 ซึ่งมีจำนวน 997 ล้านบาท และ 1,036 ล้านบาท ปี 2556 เพิ่มขึ้นจากปี 2554 เป็นจำนวน 597 ล้านบาท และ 588 ล้านบาท ตามลำดับ ส่วนแตกต่างที่มีนัยสำคัญคือปี 2556 การบริหารสินค้าคงคลัง และเจ้าหนี้การค้ามีประสิทธิภาพเพิ่มขึ้น

หนี้สิน

ยอดหนี้สินรวมจากงบการเงินรวมของบริษัทฯปี 2556 มีจำนวน 2,243 ล้านบาท ลดลงจากจำนวนหนี้สินรวมของสิ้นปีก่อนเป็นจำนวน 172 ล้านบาท เนื่องด้วยบริษัทฯ ได้ชำระหนี้ระยะสั้นและระยะยาวเป็นจำนวนเงิน 646 ล้านบาท แต่มีเจ้าหนี้การค้าเพิ่มขึ้นเป็นจำนวน 249 ล้านบาท และสำรองเงินปันผลที่จ่าย มกราคม 2557 จำนวน 158 ล้านบาท บริษัทฯแสดงฐานะทางการเงินที่แข็งแกร่ง โดยไม่มีภาระหนี้สินทางการเงิน ณ วันสิ้นปีนี้

เมื่อเทียบกับยอดหนี้สินรวมของงบการเงินเฉพาะบริษัทฯ และงบการเงินรวมปี 2554 ซึ่งมีจำนวน 2,630 ล้านบาท และ 2,704 ล้านบาท ยอดหนี้สินงบการเงินรวมปี 2556 ลดลงจากจำนวนหนี้สินรวมของปี 2554 จำนวน 408 ล้านบาทและ 461 ล้านบาท ตามลำดับ เนื่องด้วยชำระหนี้กู้ในปี 2556 ตามที่กล่าวข้างต้น

ส่วนของผู้ถือหุ้น

ส่วนของผู้ถือหุ้นจากงบการเงินรวม ณ 31 ธันวาคม 2556 มีจำนวน 4,249 ล้านบาท เมื่อเทียบกับสิ้นปีก่อนที่มีส่วนของผู้ถือหุ้นเป็นจำนวน 2,525 ล้านบาท เพิ่มขึ้นเป็นจำนวน 1,724 ล้านบาท หรือในอัตราร้อยละ 68 สิบเนื่องจากการเพิ่มขึ้นของกำไรสุทธิจากผลการดำเนินงานในปีจำนวน 1,623 ล้านบาท และการใช้สิทธิซื้อหุ้นสามัญของใบสำคัญแสดงสิทธิ (ESOP-5) จำนวน 38 ล้านบาท

เมื่อเปรียบเทียบกับสิ้นปี 2554 ซึ่งมีส่วนของผู้ถือหุ้นงบการเงินเฉพาะกิจการและงบการเงินรวม จำนวน 1,337 ล้านบาท และ 1,250 ล้านบาท ปี 2556 เพิ่มขึ้นจากสิ้นปี 2554 เป็นจำนวน 2,874 ล้านบาท และ 2,999 ล้านบาทตามลำดับ ซึ่งการเพิ่มส่วนของผู้ถือหุ้นของงบการเงินรวม สืบเนื่องจากผลประกอบการสุทธิในปี 2555 และ ปี 2556 จำนวน 1,250 ล้านบาท และ 1,623 ล้านบาท ตามลำดับ

รายงานคณะกรรมการตรวจสอบ

คณะกรรมการตรวจสอบของบริษัท เอสวีไอ จำกัด (มหาชน) ประกอบด้วยกรรมการอิสระ จำนวน 3 ท่าน ดังนี้

ดร.ปรัชญา เปี่ยมสมบูรณ์ ประธานคณะกรรมการตรวจสอบ ดร.สุรธรณ วลัยเสถียร และ นายตรีชวัญ บุณนาค เป็น กรรมการตรวจสอบ คณะกรรมการตรวจสอบทุกท่านมีคุณสมบัติครบถ้วนตามที่กำหนดไว้ในกฎบัตรคณะกรรมการตรวจสอบ ซึ่งสอดคล้องกับข้อกำหนดและแนวทางปฏิบัติที่ดีสำหรับคณะกรรมการตรวจสอบของตลาดหลักทรัพย์แห่งประเทศไทย คณะกรรมการตรวจสอบได้ปฏิบัติหน้าที่ตามขอบเขตความรับผิดชอบในการกิจที่ได้รับมอบหมายจากคณะกรรมการบริษัทอย่างเป็นอิสระ ในการช่วยคณะกรรมการกำกับดูแลให้การดำเนินงานของบริษัทฯ เป็นไปโดยปราศจากการขัดแย้งทางผลประโยชน์ มีระบบการควบคุมภายในที่เพียงพอ และผู้บริหารได้ปฏิบัติหน้าที่ด้วยความซื่อสัตย์สุจริต ความรับผิดชอบ และเป็นไปตามนโยบายของบริษัทฯ ในปี 2556 คณะกรรมการตรวจสอบได้มีการประชุมรวมทั้งสิ้น 4 ครั้ง โดย ดร.ปรัชญา เปี่ยมสมบูรณ์ ดร.สุรธรณ วลัยเสถียร และ นายตรีชวัญ บุณนาค เข้าร่วมประชุมครบทั้ง 4 ครั้ง และ มีการประชุมเพื่อติดตามงานอีก 4 ครั้ง คณะกรรมการตรวจสอบได้มีการหารือและแลกเปลี่ยนข้อคิดเห็นกับผู้บริหารระดับสูง ผู้ตรวจสอบภายใน และผู้สอบบัญชีในเรื่องที่เกี่ยวข้อง สรุปสาระสำคัญในการปฏิบัติหน้าที่ได้ดังนี้

1. คณะกรรมการตรวจสอบได้สอบทานงบการเงินของบริษัทฯประจำปี 2556 ซึ่งผ่านการสอบทานและตรวจสอบจากผู้สอบบัญชีแล้ว และนำเสนอต่อคณะกรรมการบริษัทเพื่อพิจารณาอนุมัติ โดยได้เชิญผู้บริหารระดับสูงและผู้สอบบัญชี เข้าร่วมประชุมก่อนที่จะให้ความเห็นชอบงบการเงิน เพื่อสอบทานความถูกต้องครบถ้วนของงบการเงินรายการปรับปรุงบัญชีที่มีผลกระทบต่องบการเงินอย่างมีนัยสำคัญ และความเพียงพอในการเปิดเผยข้อมูล รวมถึงสอบทานการเตรียมความพร้อมในการจัดทำงบการเงินตามมาตรฐานบัญชีซึ่งอิงตามมาตรฐานการบัญชีสากล (International Financial Reporting Standards: IFRS) คณะกรรมการตรวจสอบมีความเห็นว่า กระบวนการจัดทำรายงานทางบัญชี และการเงิน ของบริษัทฯ มีระบบการควบคุมภายในที่เพียงพอที่ทำให้มั่นใจได้ว่า รายงานทางการเงินแสดงฐานะทางการเงินและผลการดำเนินงานของบริษัทฯอย่างถูกต้องตามที่ควรในสาระสำคัญตามมาตรฐานการบัญชีที่กฎหมายกำหนด มีการเปิดเผยข้อมูลในงบการเงินอย่างเพียงพอ และทันเวลา เพื่อเป็นประโยชน์กับผู้ถือหุ้น นักลงทุน หรือผู้ซึ่งการเงินในการตัดสินใจลงทุน รวมทั้งมีความพร้อมในการจัดทำงบการเงินตามมาตรฐานการบัญชีสากล
2. คณะกรรมการตรวจสอบได้สอบทานและให้ความเห็นต่อรายการที่เกี่ยวข้องกัน หรือรายการที่อาจมีความขัดแย้งทางผลประโยชน์รวมถึงการเปิดเผยข้อมูลดังกล่าว ตามข้อกำหนดของตลาดหลักทรัพย์ และสำนักงานคณะกรรมการกำกับหลักทรัพย์และตลาดหลักทรัพย์ ซึ่งผู้สอบบัญชีมีความเห็นว่ารายการค้ากับบริษัทที่เกี่ยวข้องที่มีสาระสำคัญ(ถ้ามี)ได้เปิดเผย และแสดงรายการในงบการเงิน และหมายเหตุประกอบงบแล้ว และคณะกรรมการตรวจสอบมีความเห็นสอดคล้องกับผู้สอบบัญชี รวมทั้งมีความเห็นว่า รายการดังกล่าวเป็นรายการที่สมเหตุสมผล และเป็นประโยชน์ต่อการดำเนินธุรกิจของบริษัทฯ ทั้งนี้รายการที่เกี่ยวข้องกัน หรือรายการที่อาจมีความขัดแย้งทางผลประโยชน์ดังกล่าว เป็นรายการที่เกิดขึ้นกับบริษัทย่อยของบริษัทที่บริษัทถือหุ้นร้อยละ 100
3. คณะกรรมการตรวจสอบได้สอบทานการปฏิบัติงานให้เป็นไปตามกฎหมายว่าด้วยหลักทรัพย์ และตลาดหลักทรัพย์ กฎระเบียบ ของสำนักงานคณะกรรมการกำกับหลักทรัพย์และตลาดหลักทรัพย์ ข้อกำหนดของตลาดหลักทรัพย์แห่งประเทศไทย คณะกรรมการกำกับตลาดทุน และกฎหมายที่เกี่ยวข้องกับธุรกิจของบริษัท ซึ่งคณะกรรมการตรวจสอบมีความเห็นว่าไม่พบประเด็นที่เป็นสาระสำคัญในเรื่องการไม่ปฏิบัติตามกฎหมาย ข้อกำหนด
4. คณะกรรมการตรวจสอบได้สอบทานข้อมูลการดำเนินงานและการควบคุมภายใน เพื่อประเมินความเพียงพอเหมาะสมและประสิทธิผลของระบบการควบคุมภายในซึ่งครอบคลุมระบบงานที่สำคัญของบริษัทฯ ทั้งนี้ ไม่พบจุดอ่อนหรือข้อบกพร่องที่เป็นสาระสำคัญ บริษัทมีการดูแลรักษาทรัพย์สินที่เหมาะสม และมีการเปิดเผยข้อมูลอย่างถูกต้อง ครบถ้วน และเชื่อถือได้ และคณะกรรมการตรวจสอบมีความเห็นสอดคล้องกับผู้สอบบัญชีว่า บริษัทมีระบบการควบคุมภายในที่พอเพียง และระบบการติดตามควบคุมดูแลการดำเนินงานอย่างเพียงพอ เหมาะสม และมีประสิทธิผล
5. คณะกรรมการตรวจสอบได้กำกับดูแลงานตรวจสอบภายใน โดยพิจารณากำหนดเป้าหมายในการวัดผลการปฏิบัติงานของผู้ตรวจสอบภายในประจำปี 2556 และอนุมัติแผนการตรวจสอบภายใน ซึ่งกำหนดให้มีการทบทวนแผนฯ และเป้าหมายอย่างน้อยทุก 6 เดือน และรับทราบผลการปฏิบัติงานของฝ่ายตรวจสอบภายในพร้อมทั้งให้ข้อเสนอแนะและข้อสังเกต โดยในปี 2556 ได้มีการตรวจสอบด้านการปฏิบัติการ และด้านการเงิน ดังนี้ การตรวจนับสินค้าคงคลัง การบริหารการจัดซื้อวัตถุดิบ การบริหารระบบงานคอมพิวเตอร์ การบริหารการตลาด การบริหารการผลิตและวัตถุดิบ ซึ่งคณะกรรมการตรวจสอบมีความเห็นว่าระบบการตรวจสอบภายในของบริษัทฯ เป็นไปอย่างอิสระ เพียงพอ และมีประสิทธิผล (อาทิเช่น ช่วยลดการเบิกใช้วัตถุดิบเพิ่มเติมในกระบวนการผลิตให้ต่ำลงจาก 41.8 ล้านบาท ในปี 2555 เหลือ 23.8 ล้านบาท ในปี 2556)

6. คณะกรรมการตรวจสอบได้พิจารณาคัดเลือก เสนอแต่งตั้ง และเสนอค่าตอบแทนผู้สอบบัญชี ประจำปี 2557 เพื่อนำเสนอต่อคณะกรรมการบริษัท ให้ขออนุมัติจากที่ประชุมผู้ถือหุ้นประจำปี 2557 ซึ่งคณะกรรมการตรวจสอบได้พิจารณาผลการปฏิบัติงาน ความเป็นอิสระ และความเหมาะสมของค่าตอบแทนแล้ว เห็นควรเสนอ

นายไสลภณ เพิ่มศิริวัลลภ

ผู้สอบบัญชีรับอนุญาต เลขที่ 3182 หรือ

นางสาวรุ่งนภา เลิศสุวรรณกุล

ผู้สอบบัญชีรับอนุญาต เลขที่ 3516 หรือ

นางสาวพิมพ์ใจ มานิตขจรกิจ

ผู้สอบบัญชีรับอนุญาต เลขที่ 4521

จาก บริษัท สำนักงาน อีวาย จำกัด เป็นผู้สอบบัญชีของบริษัทฯ สำหรับปี 2557 โดยให้คนใดคนหนึ่ง เป็นผู้ทำการตรวจสอบและแสดงความเห็นงบการเงินของบริษัท และในกรณีที่ผู้สอบบัญชีรับอนุญาตดังกล่าวข้างต้นไม่สามารถปฏิบัติงานได้ ให้บริษัท สำนักงาน อีวาย จำกัด จัดหาผู้สอบบัญชีรับอนุญาตอื่นของบริษัทแทนได้ คณะกรรมการตรวจสอบมีความเห็นเกี่ยวกับการเสนอแต่งตั้งผู้สอบบัญชีว่าในรอบปีบัญชีที่ผ่านมา ผู้สอบบัญชีได้ปฏิบัติงานด้วยความรู้ความสามารถในวิชาชีพ และให้ข้อเสนอแนะเกี่ยวกับระบบการควบคุมภายในและความเสี่ยงต่างๆ รวมทั้งมีความเป็นอิสระในการปฏิบัติงาน

คณะกรรมการตรวจสอบได้ปฏิบัติงานตามหน้าที่และความรับผิดชอบที่ได้รับมอบหมาย โดยใช้ความรู้ ความสามารถประกอบกับ ความระมัดระวังรอบคอบและมีความเป็นอิสระอย่างเพียงพอ โดยไม่มีข้อจำกัดในการได้รับข้อมูลทั้งจากผู้บริหาร พนักงานและผู้ที่เกี่ยวข้อง ตลอดจนได้ให้ความเห็นและข้อเสนอแนะต่างๆ เพื่อประโยชน์ต่อผู้มีส่วนได้เสียทุกฝ่ายอย่างเท่าเทียมกัน

โดยสรุปภาพรวมแล้ว คณะกรรมการตรวจสอบเห็นว่า คณะกรรมการบริษัท ตลอดจนผู้บริหารและกรรมการบริหารของบริษัทฯ มีจริยธรรมและความมุ่งมั่นในการปฏิบัติหน้าที่เพื่อให้บรรลุเป้าหมายของบริษัทฯอย่างมีคุณภาพ และได้ให้ความสำคัญอย่างยิ่งต่อการดำเนินงานภายใต้ระบบการกำกับดูแลกิจการที่มีประสิทธิภาพ โปร่งใส และเชื่อถือได้ รวมทั้งมีระบบการบริหารความเสี่ยงและระบบการควบคุมภายในที่รัดกุมเหมาะสมเพียงพอ

ในนามคณะกรรมการตรวจสอบ

P. D. Smith

(ดร.ปรัชญา เปี่ยมสมบูรณ์)
ประธานคณะกรรมการตรวจสอบ

รายงานความรับผิดชอบของคณะกรรมการต่อรายงานทางการเงิน

คณะกรรมการของบริษัท เอสวีไอ จำกัด (มหาชน) เป็นผู้รับผิดชอบต่อการเปิดเผยการเงิน และงบการเงินรวมของบริษัทฯ และบริษัทย่อย รวมทั้งข้อมูลสารสนเทศทางการเงินที่ปรากฏในรายงานประจำปี งบการเงินดังกล่าวซึ่งได้จัดทำขึ้นตามมาตรฐานบัญชีที่รับรองทั่วไป โดยเลือกใช้นโยบายการบัญชีที่เหมาะสมและถือปฏิบัติอย่างสม่ำเสมอ มีการเปิดเผยข้อมูลที่เป็นสาระสำคัญอย่างเพียงพอในหมายเหตุประกอบงบการเงิน รวมทั้งผ่านการตรวจสอบและให้ความเห็นอย่างไม่มีเงื่อนไขจากผู้สอบบัญชีรับอนุญาตที่เป็นอิสระ จึงสะท้อนฐานะการเงินที่เป็นจริง สมเหตุสมผล และโปร่งใส อันเป็นประโยชน์ต่อผู้ถือหุ้นและนักลงทุนทั่วไป

คณะกรรมการบริษัทสนับสนุนให้บริษัทฯ มีการกำกับดูแลกิจการที่ดี เพื่อให้มีการดำเนินงานและระบบควบคุมภายในที่เหมาะสมและมีประสิทธิผล รวมทั้งเพื่อให้มั่นใจได้อย่างมีเหตุผลว่า การบันทึกข้อมูลทางบัญชีมีความถูกต้องและเพียงพอที่จะดำรงรักษาไว้ซึ่งทรัพย์สินตลอดจนเพื่อไม่ให้เกิดการทุจริตหรือการดำเนินการที่ผิดปกติดังมีสาระสำคัญ

ทั้งนี้คณะกรรมการบริษัทได้แต่งตั้งคณะกรรมการตรวจสอบ เป็นผู้ดูแลรับผิดชอบเกี่ยวกับคุณภาพของรายงานทางการเงินและระบบควบคุมภายใน และความเห็นของคณะกรรมการตรวจสอบได้ปรากฏในรายงานของคณะกรรมการตรวจสอบซึ่งแสดงไว้ในรายงานประจำปีนี้

คณะกรรมการบริษัทมีความเห็นว่างบการเงินรวมประจำปี 2556 ของบริษัท เอสวีไอ จำกัด (มหาชน) และบริษัทย่อย ที่คณะกรรมการตรวจสอบได้สอบทานร่วมกับฝ่ายบริหารและผู้สอบบัญชีของบริษัท ได้แสดงฐานะทางการเงินและผลการดำเนินงานอย่างถูกต้อง รวมทั้งระบบการควบคุมภายในของบริษัทฯ โดยรวมอยู่ในระดับที่น่าพอใจ สามารถสร้างความเชื่อถือในระบบการเงินของบริษัทฯ และบริษัทย่อยได้เป็นอย่างดี

คณะกรรมการบริษัท

รายงานของผู้สอบบัญชีรับอนุญาต

เสนอต่อผู้ถือหุ้นของบริษัท เอสวีไอ จำกัด (มหาชน)

ข้าพเจ้าได้ตรวจสอบงบการเงินรวมของบริษัท เอสวีไอ จำกัด (มหาชน) และบริษัทย่อย ซึ่งประกอบด้วยงบแสดงฐานะการเงินรวม ณ วันที่ 31 ธันวาคม 2556 งบกำไรขาดทุนรวม งบกำไรขาดทุนเบ็ดเสร็จรวม งบแสดงการเปลี่ยนแปลงส่วนของผู้ถือหุ้นรวมและ งบกระแสเงินสดรวมสำหรับปีสิ้นสุดวันเดียวกัน รวมถึงหมายเหตุสรุปนโยบายการบัญชีที่สำคัญและหมายเหตุเรื่องอื่นๆ และได้ตรวจสอบงบการเงินเฉพาะกิจการของบริษัท เอสวีไอ จำกัด (มหาชน) ด้วยเช่นกัน

ความรับผิดชอบของผู้บริหารต่องบการเงิน

ผู้บริหารเป็นผู้รับผิดชอบในการจัดทำและการนำเสนองบการเงินเหล่านี้โดยถูกต้องตามที่ควรตามมาตรฐานการรายงานทางการเงิน และรับผิดชอบเกี่ยวกับการควบคุมภายในที่ผู้บริหารพิจารณาว่าจำเป็นเพื่อให้สามารถจัดทำงบการเงินที่ปราศจากการแสดงข้อมูลที่ขัดต่อข้อเท็จจริงอันเป็นสาระสำคัญไม่ว่าจะเกิดจากการทุจริตหรือข้อผิดพลาด

ความรับผิดชอบของผู้สอบบัญชี

ข้าพเจ้าเป็นผู้รับผิดชอบในการแสดงความเห็นต่องบการเงินดังกล่าวจากผลการตรวจสอบของข้าพเจ้า ข้าพเจ้าได้ปฏิบัติตามตรวจสอบตามมาตรฐานการสอบบัญชี ซึ่งกำหนดให้ข้าพเจ้าปฏิบัติตามข้อกำหนดด้านจรรยาบรรณ รวมถึงวางแผนและปฏิบัติตามตรวจสอบเพื่อให้ได้ความเชื่อมั่นอย่างสมเหตุสมผลว่างบการเงินปราศจากการแสดงข้อมูลที่ขัดต่อข้อเท็จจริงอันเป็นสาระสำคัญหรือไม่

การตรวจสอบรวมถึงการใช้วิธีการตรวจสอบเพื่อให้ได้มาซึ่งหลักฐานการสอบบัญชีเกี่ยวกับจำนวนเงินและการเปิดเผยข้อมูลในงบการเงิน วิธีการตรวจสอบที่เลือกใช้ขึ้นอยู่กับดุลยพินิจของผู้สอบบัญชี ซึ่งรวมถึงการประเมินความเสี่ยงจากการแสดงข้อมูลที่ขัดต่อข้อเท็จจริงอันเป็นสาระสำคัญของงบการเงินไม่ว่าจะเกิดจากการทุจริตหรือข้อผิดพลาด ในการประเมินความเสี่ยงดังกล่าว ผู้สอบบัญชีพิจารณาการควบคุมภายในที่เกี่ยวข้องกับการจัดทำและการนำเสนองบการเงินโดยถูกต้องตามที่ควรของกิจการ เพื่อออกแบบวิธีการตรวจสอบที่เหมาะสมกับสถานการณ์ แต่ไม่ใช่เพื่อวัตถุประสงค์ในการแสดงความเห็นต่อประสิทธิภาพของการควบคุมภายในของกิจการ การตรวจสอบรวมถึงการประเมินความเหมาะสมของนโยบายการบัญชีที่ผู้บริหารใช้และความสมเหตุสมผลของประมาณการทางบัญชีที่จัดทำขึ้นโดยผู้บริหาร รวมทั้งการประเมินการนำเสนองบการเงินโดยรวม

ข้าพเจ้าเชื่อว่าหลักฐานการสอบบัญชีที่ข้าพเจ้าได้รับเพียงพอและเหมาะสมเพื่อใช้เป็นเกณฑ์ในการแสดงความเห็นของข้าพเจ้า

ความเห็น

ข้าพเจ้าเห็นว่างบการเงินข้างต้นนี้แสดงฐานะการเงิน ณ วันที่ 31 ธันวาคม 2556 ผลการดำเนินงานและกระแสเงินสด สำหรับปีสิ้นสุดวันเดียวกันของบริษัท เอสวีไอ จำกัด (มหาชน) และบริษัทย่อย และเฉพาะของบริษัท เอสวีไอ จำกัด (มหาชน) โดยถูกต้องตามที่ควรในสาระสำคัญตามมาตรฐานการรายงานทางการเงิน

ข้อมูลและเหตุการณ์ที่เน้น

ข้าพเจ้าขอให้สังเกตหมายเหตุประกอบงบการเงินข้อ 4 เกี่ยวกับการเปลี่ยนแปลงนโยบายบัญชีเนื่องจากการนำมาตราฐานการบัญชีฉบับที่ 12 เรื่อง ภาษีเงินได้มาถือปฏิบัติ บริษัทฯได้ปรับย้อนหลังงบการเงินรวมและงบการเงินเฉพาะกิจการสำหรับปีสิ้นสุดวันที่ 31 ธันวาคม 2555 ที่แสดงเป็นข้อมูลเปรียบเทียบเพื่อสะท้อนรายการปรับปรุงจากการเปลี่ยนแปลงนโยบายการบัญชีดังกล่าว และนำเสนองบแสดงฐานะการเงินรวมและงบแสดงฐานะการเงินเฉพาะกิจการ ณ วันที่ 1 มกราคม 2555 เพื่อเป็นข้อมูลเปรียบเทียบโดยใช้นโยบายการบัญชีเกี่ยวกับภาษีเงินได้ดังกล่าวด้วยเช่นกัน ทั้งนี้ข้าพเจ้ามิได้แสดงความเห็นอย่างมีเงื่อนไขต่อกรณีนี้แต่อย่างใด

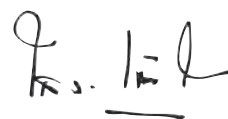

โสภณ เพ็ญศิริวัลลภ

ผู้สอบบัญชีรับอนุญาต เลขทะเบียน 3182

บริษัท สำนักงาน เอ็นลัท แอนด์ ยัง จำกัด

กรุงเทพฯ: 27 กุมภาพันธ์ 2557

งบแสดงฐานะการเงิน

บริษัท เอสวีไอ จำกัด (มหาชน) และบริษัทย่อย

(หน่วย: บาท)

หมายเหตุ	งบการเงินรวม			งบการเงินเฉพาะกิจการ		
	31 ธันวาคม 2556	31 ธันวาคม 2555 (ปรับปรุงใหม่)	1 มกราคม 2555 (ปรับปรุงใหม่)	31 ธันวาคม 2556	31 ธันวาคม 2555 (ปรับปรุงใหม่)	1 มกราคม 2555 (ปรับปรุงใหม่)
สินทรัพย์						
สินทรัพย์หมุนเวียน						
เงินสดและรายการเทียบเท่าเงินสด	8 858,528,940	567,279,924	374,390,488	805,894,426	528,610,109	315,074,112
เงินลงทุนชั่วคราว	9 1,090,365,344	210,000,000	795,107,531	1,090,365,344	210,000,000	795,107,531
ลูกหนี้การค้า	7, 10 1,960,036,283	1,511,245,307	587,456,981	1,904,574,995	1,442,172,545	574,236,900
สินค้าคงเหลือ	11 1,190,651,846	1,216,278,776	1,117,271,423	1,142,691,156	1,132,487,702	1,051,464,328
เงินจ่ายล่วงหน้าค่าซื้อวัตถุดิบและอุปกรณ์	10,826,560	2,055,257	13,165,305	10,826,560	2,055,257	13,165,305
สินทรัพย์หมุนเวียนอื่น	31,029,639	28,259,580	27,768,438	24,528,540	21,009,810	17,645,010
รวมสินทรัพย์หมุนเวียน	5,141,438,612	3,535,118,844	2,915,160,166	4,978,881,021	3,336,335,423	2,766,693,186
สินทรัพย์ไม่หมุนเวียน						
ลูกหนี้อื่น - บริษัทย่อย	7 -	-	-	29,661,556	57,196,225	96,516,920
เงินให้กู้ยืมระยะยาวแก่บริษัทย่อยและดอกเบี้ยค้างรับ	-	-	-	-	-	36,508,366
เงินลงทุนในบริษัทย่อย	12 -	-	-	3,269,055	3,269,050	3,269,050
ที่ดิน อาคารและอุปกรณ์	13 1,291,923,906	1,386,552,596	1,022,554,283	1,362,861,620	1,426,332,882	1,049,977,769
สินทรัพย์ไม่มีตัวตน	14 23,360,205	7,948,088	10,372,517	23,360,205	7,948,088	10,372,517
สินทรัพย์ภาษีเงินได้รอตัดบัญชี	24 25,771,110	9,249,401	5,455,204	25,762,578	8,007,781	4,229,813
สินทรัพย์ไม่หมุนเวียนอื่น	9,555,503	666,699	4,726,282	9,555,504	445,169	4,506,371
รวมสินทรัพย์ไม่หมุนเวียน	1,350,610,724	1,404,416,784	1,043,108,286	1,454,470,518	1,503,199,195	1,205,380,806
รวมสินทรัพย์	6,492,049,336	4,939,535,628	3,958,268,452	6,433,351,539	4,839,534,618	3,972,073,992

หมายเหตุประกอบงบการเงินเป็นส่วนหนึ่งของงบการเงินนี้

งบแสดงฐานะการเงิน (ต่อ)

บริษัท เอสวีไอ จำกัด (มหาชน) และบริษัทย่อย

(หน่วย: บาท)

หมายเหตุ	งบการเงินรวม			งบการเงินเฉพาะกิจการ		
	31 ธันวาคม	31 ธันวาคม	1 มกราคม	31 ธันวาคม	31 ธันวาคม	1 มกราคม
	2556	2555 (ปรับปรุงใหม่)	2555 (ปรับปรุงใหม่)	2556	2555 (ปรับปรุงใหม่)	2555 (ปรับปรุงใหม่)
หนี้สินและส่วนของผู้ถือหุ้น						
หนี้สินหมุนเวียน						
เงินกู้ยืมระยะสั้นจากธนาคาร	15	-	95,005,755	7,549,200	-	-
เจ้าหนี้การค้าและเจ้าหนี้อื่น	7, 16	1,866,736,186	1,617,843,726	1,881,010,377	1,850,104,148	1,577,275,584
เงินกู้ยืมระยะยาวจากธนาคารที่ถึงกำหนดชำระภายในหนึ่งปี	17	-	449,043,694	273,754,340	-	449,043,694
หนี้สินตามสัญญาเช่าการเงินที่ถึงกำหนดชำระภายในหนึ่งปี	18	979,841	953,504	2,417,246	979,841	953,504
ภาษีเงินได้นิติบุคคลค้างจ่าย		2,261,457	1,809,349	2,772,756	2,261,457	1,809,349
เงินรับล่วงหน้าค่าสินค้าและอุปกรณ์สำหรับการผลิต		71,862,399	64,257,756	65,050,995	71,862,399	64,257,756
เงินปันผลค้างจ่าย	30	158,238,401	-	-	158,238,401	-
หนี้สินหมุนเวียนอื่น		85,569,899	26,558,026	92,045,604	80,806,977	22,240,886
รวมหนี้สินหมุนเวียน		2,185,648,183	2,255,471,810	2,324,600,518	2,164,253,223	2,115,580,773
หนี้สินไม่หมุนเวียน						
เงินกู้ยืมระยะยาวจากธนาคาร - สุทธิจากส่วนที่ถึงกำหนดชำระภายในหนึ่งปี	17	-	102,489,106	343,784,520	-	102,489,106
หนี้สินตามสัญญาเช่าการเงิน - สุทธิจากส่วนที่ถึงกำหนดชำระภายในหนึ่งปี	18	1,516,658	2,496,499	1,727,863	1,516,658	2,496,499
สำรองผลประโยชน์ระยะยาวของพนักงาน	19	56,099,661	54,205,753	33,499,958	56,099,661	54,205,753
รวมหนี้สินไม่หมุนเวียน		57,616,319	159,191,358	379,012,341	57,616,319	159,191,358
รวมหนี้สิน		2,243,264,502	2,414,663,168	2,703,612,859	2,221,869,542	2,274,772,131
					2,630,539,124	

หมายเหตุประกอบงบการเงินเป็นส่วนหนึ่งของงบการเงินนี้

งบแสดงฐานะการเงิน (ต่อ)

บริษัท เอสวีไอ จำกัด (มหาชน) และบริษัทย่อย

(หน่วย: บาท)

หมายเหตุ	งบการเงินรวม			งบการเงินเฉพาะกิจการ		
	31 ธันวาคม 2556	31 ธันวาคม 2555 (ปรับปรุงใหม่)	1 มกราคม 2555 (ปรับปรุงใหม่)	31 ธันวาคม 2556	31 ธันวาคม 2555 (ปรับปรุงใหม่)	1 มกราคม 2555 (ปรับปรุงใหม่)
ส่วนของผู้ถือหุ้น						
ทุนเรือนหุ้น 20						
ทุนจดทะเบียน						
หุ้นสามัญ 2,265,754,448 หุ้น มูลค่าหุ้นละ 1 บาท						
(31 ธันวาคม 2555 และ 1 มกราคม 2555:						
หุ้นสามัญ 1,985,178,736 หุ้น มูลค่าหุ้นละ 1 บาท)	2,265,754,448	1,985,178,736	1,985,178,736	2,265,754,448	1,985,178,736	1,985,178,736
ทุนที่ออกและชำระแล้ว						
หุ้นสามัญ 2,260,548,581 หุ้น มูลค่าหุ้นละ 1 บาท						
(31 ธันวาคม 2555: หุ้นสามัญ 1,961,099,986 หุ้น						
มูลค่าหุ้นละ 1 บาท)						
(1 มกราคม 2555: หุ้นสามัญ 1,950,469,236 หุ้น						
มูลค่าหุ้นละ 1 บาท)	2,260,548,581	1,961,099,986	1,950,469,236	2,260,548,581	1,961,099,986	1,950,469,236
ส่วนเกินมูลค่าหุ้นสามัญ	81,563,059	26,400,527	15,769,777	81,563,059	26,400,527	15,769,777
หุ้นสามัญซื้อคืน 22	-	(113,520,282)	(113,520,282)	-	(113,520,282)	(113,520,282)
กำไรสะสม						
จัดสรรแล้ว						
สำรองตามกฎหมาย 23	226,575,445	223,123,344	203,514,770	226,575,445	223,123,344	203,514,770
สำรองสำหรับหุ้นที่บริษัทฯ ซื้อคืน 22	-	113,520,282	113,520,282	-	113,520,282	113,520,282
ยังไม่ได้จัดสรร	1,629,677,192	335,333,768	(895,306,927)	1,642,430,774	354,138,630	(828,326,445)
องค์ประกอบอื่นของส่วนของผู้ถือหุ้น	50,420,557	(21,085,165)	(19,791,263)	364,138	-	107,530
รวมส่วนของผู้ถือหุ้น	4,248,784,834	2,524,872,460	1,254,655,593	4,211,481,997	2,564,762,487	1,341,534,868
รวมหนี้สินและส่วนของผู้ถือหุ้น	6,492,049,336	4,939,535,628	3,958,268,452	6,433,351,539	4,839,534,618	3,972,073,992

หมายเหตุประกอบงบการเงินเป็นส่วนหนึ่งของงบการเงินนี้

งบกำไรขาดทุน

บริษัท เอสวีไอ จำกัด (มหาชน) และบริษัทย่อย
สำหรับปีสิ้นสุดวันที่ 31 ธันวาคม 2556

(หน่วย: บาท)

หมายเหตุ	งบการเงินรวม		งบการเงินเฉพาะกิจการ	
	2556	2555 (ปรับปรุงใหม่)	2556	2555 (ปรับปรุงใหม่)
รายได้				
รายได้จากการขาย	7	8,006,481,328	7,704,376,287	7,738,839,599
กำไรจากอัตราแลกเปลี่ยน		28,258,003	134,590,367	22,611,393
เงินค่าสินไหมทดแทนจากเหตุการณ์อุทกภัย	13	1,063,015,909	744,069,747	1,063,015,909
รายได้อื่น	7	67,357,966	36,361,566	66,014,746
รวมรายได้		9,165,113,206	8,619,397,967	8,890,481,647
ค่าใช้จ่าย				
ต้นทุนขาย	7	7,232,580,993	6,973,959,279	7,036,489,204
ค่าใช้จ่ายในการขาย		101,368,059	118,006,231	98,131,687
ค่าใช้จ่ายในการบริหาร		245,607,783	189,737,103	172,890,451
ขาดทุนจากการด้อยค่าของเงินลงทุน		97,133,400	13,990,050	97,133,400
ค่าเผื่อนี้สงสยะสูญญ (โอนกลับ)		(139,891,507)	3,864,768	(129,813,110)
ค่าเสียหายจากเหตุการณ์อุทกภัย		-	33,835,693	-
รวมค่าใช้จ่าย		7,536,798,728	7,333,393,124	7,274,831,632
กำไรก่อนค่าใช้จ่ายทางการเงินและค่าใช้จ่ายภาษีเงินได้		1,628,314,478	1,286,004,843	1,615,650,015
ค่าใช้จ่ายทางการเงิน		(18,735,881)	(37,740,423)	(13,373,883)
กำไรก่อนค่าใช้จ่ายภาษีเงินได้		1,609,578,597	1,248,264,420	1,602,276,132
ค่าใช้จ่ายภาษีเงินได้	24	13,510,759	1,984,849	14,761,944
กำไรสำหรับปี		1,623,089,356	1,250,249,269	1,617,038,076
กำไรต่อหุ้น	27			
กำไรต่อหุ้นขั้นพื้นฐาน				
กำไรส่วนที่เป็นของผู้ถือหุ้นของบริษัทฯ		0.72	0.65	0.72
กำไรต่อหุ้นปรับลด				
กำไรส่วนที่เป็นของผู้ถือหุ้นของบริษัทฯ		0.72	0.64	0.72

หมายเหตุประกอบงบการเงินเป็นส่วนหนึ่งของงบการเงินนี้

งบกำไรขาดทุนเบ็ดเสร็จ

บริษัท เอสวีไอ จำกัด (มหาชน) และบริษัทย่อย
สำหรับปีสิ้นสุดวันที่ 31 ธันวาคม 2556

(หน่วย: บาท)

	งบการเงินรวม		งบการเงินเฉพาะกิจการ	
	2556	2555 (ปรับปรุงใหม่)	2556	2555 (ปรับปรุงใหม่)
กำไรสำหรับปี	1,623,089,356	1,250,249,269	1,617,038,076	1,202,073,649
กำไรขาดทุนเบ็ดเสร็จอื่น:				
ผลต่างของอัตราแลกเปลี่ยนจากการแปลงค่าทางการเงิน ที่เป็นเงินตราต่างประเทศ	71,141,584	(21,085,165)	-	-
ผลกำไร (ขาดทุน) จากการวัดมูลค่าเงินลงทุนใน หลักทรัพย์เพื่อขาย	365,344	(107,530)	365,344	(107,530)
ผลกระทบภาษีเงินได้	(1,206)	-	(1,206)	-
กำไรขาดทุนเบ็ดเสร็จอื่นสำหรับปี	71,505,722	(21,192,695)	364,138	(107,530)
กำไรขาดทุนเบ็ดเสร็จรวมสำหรับปี	1,694,595,078	1,229,056,574	1,617,402,214	1,201,966,119

หมายเหตุประกอบงบการเงินเป็นส่วนหนึ่งของงบการเงินนี้

งบกระแสเงินสด

บริษัท เอสวีไอ จำกัด (มหาชน) และบริษัทย่อย
สำหรับปีสิ้นสุดวันที่ 31 ธันวาคม 2556

(หน่วย: บาท)

	งบการเงินรวม		งบการเงินเฉพาะกิจการ	
	2556	2555 (ปรับปรุงใหม่)	2556	2555 (ปรับปรุงใหม่)
กระแสเงินสดจากกิจกรรมดำเนินงาน				
กำไรก่อนภาษี	1,609,578,597	1,248,264,420	1,602,276,132	1,200,105,030
รายการปรับกระทบยอดกำไรก่อนภาษีเป็นเงินสดรับ (จ่าย)				
จากกิจกรรมดำเนินงาน				
ค่าเสื่อมราคาและค่าตัดจำหน่าย	296,416,750	163,800,456	184,311,150	153,105,945
ค่าเผื่อนี้สงสยจะสูญ (โอนกลับรายการ)	(134,791,022)	(4,002,272)	(130,861,647)	36,760,000
ค่าเพื่อการลดลงของมูลค่าสินค้าคงเหลือเพิ่มขึ้น	24,268,326	26,912,912	14,593,778	20,299,155
สำรองค่าใช้จ่ายการรับประกัน	(1,358,422)	956,350	(1,358,422)	956,350
สำรองผลประโยชน์ระยะยาวของพนักงาน	8,054,158	24,758,727	8,054,158	24,758,727
ขาดทุนจากการด้อยค่าของเงินลงทุน	-	-	97,133,400	13,990,050
ขาดทุน (กำไร) จากการจำหน่าย/ตัดจำหน่ายอุปกรณ์	(573,197)	341,846,137	(573,197)	341,846,137
กลับรายการขาดทุนจากการด้อยค่าของอุปกรณ์	(121,975,828)	(353,974,947)	(130,929,370)	(353,974,947)
ขาดทุน (กำไร) จากอัตราแลกเปลี่ยนที่ยังไม่เกิดขึ้นจริง	31,156,070	(14,356,736)	22,268,907	(8,249,620)
กำไรจากการประมาณการตามหลักคณิตศาสตร์ประกันภัย	(2,816,752)	-	(2,816,752)	-
ดอกเบี้ยรับ	(14,938,313)	(9,719,476)	(14,611,506)	(8,946,260)
ค่าใช้จ่ายดอกเบี้ย	13,257,320	34,022,197	8,635,866	30,243,874
กำไรจากการดำเนินงานก่อนการเปลี่ยนแปลงในสินทรัพย์				
และหนี้สินดำเนินงาน	1,706,277,687	1,458,507,768	1,656,122,497	1,450,894,441
สินทรัพย์ดำเนินงาน (เพิ่มขึ้น) ลดลง				
ลูกหนี้การค้า	(280,796,170)	(926,367,120)	(283,502,550)	(914,066,023)
สินค้าคงเหลือ	(2,940,895)	(114,721,450)	(29,096,731)	(90,123,714)
สินทรัพย์หมุนเวียนอื่น	(33,003,032)	19,663,526	(32,749,113)	16,789,868
สินทรัพย์ไม่หมุนเวียนอื่น	(8,886,482)	4,095,986	18,117,285	4,207,124
หนี้สินดำเนินงานเพิ่มขึ้น (ลดลง)				
เจ้าหนี้การค้าและเจ้าหนี้อื่น	201,198,297	(169,729,957)	218,499,535	(168,643,351)
หนี้สินหมุนเวียนอื่น	60,369,686	(66,426,446)	59,924,029	(48,606,204)
เงินสดจ่ายผลประโยชน์เงินบำเหน็จพนักงาน	(3,343,498)	(4,052,932)	(3,343,498)	(4,052,932)
เงินสดจากกิจกรรมดำเนินงาน	1,638,875,593	200,969,375	1,603,971,454	246,399,209
จ่ายดอกเบี้ย	(13,815,487)	(35,075,812)	(9,194,033)	(31,297,489)
จ่ายภาษีเงินได้	(1,197,509)	(2,772,756)	(1,197,509)	(2,772,756)
เงินสดสุทธิจากกิจกรรมดำเนินงาน	1,623,862,597	163,120,807	1,593,579,912	212,328,964

หมายเหตุประกอบงบการเงินเป็นส่วนหนึ่งของงบการเงินนี้

งบกระแสเงินสด (ต่อ)

บริษัท เอสวีไอ จำกัด (มหาชน) และบริษัทย่อย
สำหรับปีสิ้นสุดวันที่ 31 ธันวาคม 2556

(หน่วย: บาท)

	งบการเงินรวม		งบการเงินเฉพาะกิจการ	
	2556	2555 (ปรับปรุงใหม่)	2556	2555 (ปรับปรุงใหม่)
กระแสเงินสดจากกิจกรรมลงทุน				
เงินลงทุนชั่วคราวลดลง	(430,000,000)	85,000,001	(430,000,000)	85,000,001
เงินสดจ่ายจากการเพิ่มทุนในบริษัทย่อย	-	-	(97,133,405)	(13,990,050)
เงินให้กู้ยืมระยะยาวแก่บริษัทย่อยและดอกเบี้ยค้างรับลดลง	-	-	-	32,985,797
ดอกเบี้ยรับ	14,974,824	10,030,375	14,615,761	11,059,976
เงินสดจ่ายซื้อที่ดิน อาคารและอุปกรณ์	(63,281,635)	(598,519,989)	9,812,011	(592,297,804)
เงินสดรับจากการจำหน่ายอุปกรณ์	654,206	13,744,805	654,206	53,090,336
เงินสดจ่ายซื้อโปรแกรมคอมพิวเตอร์	(11,873,848)	(1,656,482)	(11,873,848)	(1,656,482)
เงินสดสุทธิใช้ไปในกิจกรรมลงทุน	(489,526,453)	(491,401,290)	(513,925,275)	(425,808,226)
กระแสเงินสดจากกิจกรรมจัดหาเงิน				
เงินกู้ยืมระยะสั้นจากธนาคารลดลง	(95,005,755)	87,456,555	-	-
เงินสดรับจากเงินกู้ยืมระยะยาวจากธนาคาร	-	915,550,000	-	915,550,000
ชำระคืนเงินกู้ยืมระยะยาวจากธนาคาร	(550,721,912)	(1,005,368,796)	(550,721,912)	(1,005,368,796)
หนี้สินตามสัญญาเช่าทางการเงินลดลง	(1,082,124)	(695,461)	(1,082,124)	(695,461)
จ่ายเงินปันผล	(2,567)	-	(2,567)	-
เงินสดรับจากการแปลงสภาพสิทธิที่จะซื้อหุ้นสามัญ	37,750,900	21,261,500	37,750,900	21,261,500
เงินสดรับจากการจำหน่ายหุ้นทุนซื้อคืน	149,807,365	-	149,807,365	-
เงินสดสุทธิจาก (ใช้ไปใน) กิจกรรมจัดหาเงิน	(459,254,093)	18,203,798	(364,248,338)	(69,252,757)
ผลต่างจากการแปลงค่าทางการเงินเพิ่มขึ้น	54,288,949	6,698,102	-	-
ผลกระทบจากการเปลี่ยนแปลงอัตราแลกเปลี่ยนต่อเงินสดและรายการเทียบเท่าเงินสด	11,878,018	(3,731,984)	11,878,018	(3,731,984)
เงินสดและรายการเทียบเท่าเงินสดเพิ่มขึ้น (ลดลง) สุทธิ	741,249,018	(307,110,567)	727,284,317	(286,464,003)
เงินสดและรายการเทียบเท่าเงินสดต้นปี	617,279,924	924,390,491	578,610,109	865,074,112
เงินสดและรายการเทียบเท่าเงินสดปลายปี (หมายเหตุ 8)	1,358,528,942	617,279,924	1,305,894,426	578,610,109
ข้อมูลกระแสเงินสดเปิดเผยเพิ่มเติม				
รายการที่ไม่ใช่เงินสด				
กำไร (ขาดทุน) ที่ยังไม่เกิดขึ้นจากการเปลี่ยนแปลงมูลค่าของเงินลงทุน	365,344	(107,530)	365,344	(107,530)
รายการซื้อเครื่องจักรและอุปกรณ์ที่ยังไม่ได้จ่ายชำระ	18,069,606	24,408,588	18,069,606	24,408,588
ขายเครื่องจักรและอุปกรณ์ให้บริษัทย่อยโดยยังมิได้รับชำระเงิน	-	61,122,320	-	61,122,320
จำหน่ายสินค้าและอุปกรณ์ที่ฝากไว้เพื่อการผลิต	169,719,523	281,275,636	169,719,523	281,275,636
จ่ายหุ้นปันผล	280,573,145	-	280,573,145	-
เงินปันผลค้างจ่าย	158,238,400	-	158,238,400	-

หมายเหตุประกอบงบการเงินเป็นส่วนหนึ่งของงบการเงินนี้

งบแสดงการเปลี่ยนแปลงส่วนของผู้ถือหุ้น

บริษัท เอสวีไอ จำกัด (มหาชน) และบริษัทย่อย

สำหรับปีสิ้นสุดวันที่ 31 ธันวาคม 2556

(หน่วย: บาท)

	งบการเงินรวม									
	กำไรสะสม						องค์ประกอบอื่นของส่วนของผู้ถือหุ้น			
							กำไรขาดทุนเบ็ดเสร็จอื่น			
							ผลต่างจากการแปลงค่า งบการเงินที่เป็น เงินตราต่างประเทศ	ส่วนเกินทุน จากการวัดมูลค่า เงินลงทุนใน หลักทรัพย์เพื่อขาย	รวม องค์ประกอบอื่น ของส่วนของผู้ถือหุ้น	รวมส่วนของ ผู้ถือหุ้น
ทุนเรือนหุ้นที่ออก และชำระแล้ว	ส่วนเกิน มูลค่าหุ้นสามัญ	หุ้นสามัญซื้อคืน	สำรองตามกฎหมาย	สำรองสำหรับ หุ้นที่บริษัทฯซื้อคืน	ยังไม่ได้จัดสรร					
ยอดคงเหลือ ณ วันที่ 31 ธันวาคม 2554										
- ตามที่เคयरรายงานไว้	1,950,469,236	15,769,777	(113,520,282)	203,514,770	113,520,282	(899,536,740)	(19,898,793)	107,530	(19,791,263)	1,250,425,780
ผลสะสมจากการเปลี่ยนแปลงนโยบาย การบัญชีเกี่ยวกับภาษีเงินได้	-	-	-	-	-	4,229,813	-	-	-	4,229,813
ยอดคงเหลือ ณ วันที่ 1 มกราคม 2555										
- หลังการปรับปรุง	1,950,469,236	15,769,777	(113,520,282)	203,514,770	113,520,282	(895,306,927)	(19,898,793)	107,530	(19,791,263)	1,254,655,593
ส่วนเกินมูลค่าหุ้นสามัญ	-	10,630,750	-	-	-	-	-	-	-	10,630,750
เพิ่มทุนหุ้นสามัญจากการแปลงสภาพ										
สิทธิที่จะซื้อหุ้นสามัญ (หมายเหตุ 21)	10,630,750	-	-	-	-	-	-	-	-	10,630,750
กำไรขาดทุนเบ็ดเสร็จรวมสำหรับปี	-	-	-	-	-	1,250,249,269	(1,186,372)	(107,530)	(1,293,902)	1,248,955,367
โอนกำไรสะสมที่ยังไม่ได้จัดสรรเป็น สำรองตามกฎหมาย	-	-	-	19,608,574	-	(19,608,574)	-	-	-	-
ยอดคงเหลือ ณ วันที่ 31 ธันวาคม 2555	1,961,099,986	26,400,527	(113,520,282)	223,123,344	113,520,282	335,333,768	(21,085,165)	-	(21,085,165)	2,524,872,460
ยอดคงเหลือ ณ วันที่ 31 ธันวาคม 2555										
- ตามที่เคयरรายงานไว้	1,961,099,986	26,400,527	(113,520,282)	223,123,344	113,520,282	327,325,987	(21,085,165)	-	(21,085,165)	2,516,864,679
ผลสะสมจากการเปลี่ยนแปลงนโยบาย การบัญชีเกี่ยวกับภาษีเงินได้	-	-	-	-	-	8,007,781	-	-	-	8,007,781
ยอดคงเหลือ ณ วันที่ 1 มกราคม 2556										
- หลังการปรับปรุง	1,961,099,986	26,400,527	(113,520,282)	223,123,344	113,520,282	335,333,768	(21,085,165)	-	(21,085,165)	2,524,872,460
ส่วนเกินมูลค่าหุ้นสามัญ	-	55,162,532	-	-	-	-	-	-	-	55,162,532
เพิ่มทุนหุ้นสามัญจากการแปลงสภาพ										
สิทธิที่จะซื้อหุ้นสามัญ (หมายเหตุ 21)	18,875,450	-	-	-	-	-	-	-	-	18,875,450
หุ้นสามัญซื้อคืนระหว่างปี (หมายเหตุ 22)	-	-	113,520,282	-	(113,520,282)	113,520,282	-	-	-	113,520,282
เพิ่มทุนหุ้นสามัญเพื่อจ่ายหุ้นปันผล (หมายเหตุ 30)	280,573,145	-	-	-	-	(280,573,145)	-	-	-	-
เงินปันผลจ่าย (หมายเหตุ 30)	-	-	-	-	-	(158,240,968)	-	-	-	(158,240,968)
กำไรขาดทุนเบ็ดเสร็จรวมสำหรับปี	-	-	-	-	-	1,623,089,356	71,141,584	364,138	71,505,722	1,694,595,078
โอนกำไรสะสมที่ยังไม่ได้จัดสรรเป็น สำรองตามกฎหมาย	-	-	-	3,452,101	-	(3,452,101)	-	-	-	-
ยอดคงเหลือ ณ วันที่ 31 ธันวาคม 2556	2,260,548,581	81,563,059	-	226,575,445	-	1,629,677,192	50,056,419	364,138	50,420,557	4,248,784,834

หมายเหตุประกอบงบการเงินเป็นส่วนหนึ่งของงบการเงินนี้

งบแสดงการเปลี่ยนแปลงส่วนของผู้ถือหุ้น (ต่อ)

บริษัท เอสวีไอ จำกัด (มหาชน) และบริษัทย่อย

สำหรับปีสิ้นสุดวันที่ 31 ธันวาคม 2556

(หน่วย: บาท)

	งบการเงินเฉพาะกิจการ						องค์ประกอบอื่นของส่วนของผู้ถือหุ้น			
	ทุนเรือนหุ้นที่ออก และชำระแล้ว	ส่วนเกิน มูลค่าหุ้นสามัญ	หุ้นสามัญซื้อคืน	กำไรสะสม			กำไรขาดทุน เบ็ดเสร็จอื่น	ส่วนเกินทุน จากการวัดมูลค่า เงินลงทุนใน หลักทรัพย์เพื่อขาย	รวม องค์ประกอบอื่น ของส่วนของผู้ถือหุ้น	รวมส่วนของ ผู้ถือหุ้น
				กำไรสะสม						
				จัดสรรแล้ว	สำรองสำหรับ หุ้นที่บริษัทซื้อคืน	ยังไม่ได้จัดสรร				
ยอดคงเหลือ ณ วันที่ 31 ธันวาคม 2554										
- ตามที่เคยรายงานไว้	1,950,469,236	15,769,777	(113,520,282)	203,514,770	113,520,282	(832,556,258)	107,530	107,530	1,337,305,055	
ผลสะสมจากการเปลี่ยนแปลงนโยบาย การบัญชีเกี่ยวกับภาษีเงินได้	-	-	-	-	-	4,229,813	-	-	4,229,813	
ยอดคงเหลือ ณ วันที่ 1 มกราคม 2555										
- หลังการปรับปรุง	1,950,469,236	15,769,777	(113,520,282)	203,514,770	113,520,282	(828,326,445)	107,530	107,530	1,341,534,868	
ส่วนเกินมูลค่าหุ้นสามัญ	-	10,630,750	-	-	-	-	-	-	10,630,750	
เพิ่มทุนหุ้นสามัญจากการแปลงสภาพ สิทธิที่จะซื้อหุ้นสามัญ (หมายเหตุ 21)	10,630,750	-	-	-	-	-	-	-	10,630,750	
กำไรขาดทุนเบ็ดเสร็จรวมสำหรับปี	-	-	-	-	-	1,202,073,649	(107,530)	(107,530)	1,201,966,119	
โอนกำไรสะสมที่ยังไม่ได้จัดสรรเป็น สำรองตามกฎหมาย	-	-	-	19,608,574	-	(19,608,574)	-	-	-	
ยอดคงเหลือ ณ วันที่ 31 ธันวาคม 2555	1,961,099,986	26,400,527	(113,520,282)	223,123,344	113,520,282	354,138,630	-	-	2,564,762,487	
ยอดคงเหลือ ณ วันที่ 31 ธันวาคม 2555										
- ตามที่เคยรายงานไว้	1,961,099,986	26,400,527	(113,520,282)	223,123,344	113,520,282	346,130,849	-	-	2,556,754,706	
ผลสะสมจากการเปลี่ยนแปลงนโยบาย การบัญชีเกี่ยวกับภาษีเงินได้	-	-	-	-	-	8,007,781	-	-	8,007,781	
ยอดคงเหลือ ณ วันที่ 1 มกราคม 2556										
- หลังการปรับปรุง	1,961,099,986	26,400,527	(113,520,282)	223,123,344	113,520,282	354,138,630	-	-	2,564,762,487	
ส่วนเกินมูลค่าหุ้นสามัญ	-	55,162,532	-	-	-	-	-	-	55,162,532	
เพิ่มทุนหุ้นสามัญจากการแปลงสภาพ สิทธิที่จะซื้อหุ้นสามัญ (หมายเหตุ 21)	18,875,450	-	-	-	-	-	-	-	18,875,450	
หุ้นสามัญซื้อคืนระหว่างปี (หมายเหตุ 22)	-	-	113,520,282	-	(113,520,282)	113,520,282	-	-	113,520,282	
เพิ่มทุนหุ้นสามัญเพื่อจ่ายหุ้นปันผล (หมายเหตุ 30)	280,573,145	-	-	-	-	(280,573,145)	-	-	-	
เงินปันผลจ่าย (หมายเหตุ 30)	-	-	-	-	-	(158,240,968)	-	-	(158,240,968)	
กำไรขาดทุนเบ็ดเสร็จรวมสำหรับปี	-	-	-	-	-	1,617,038,076	364,138	364,138	1,617,402,214	
โอนกำไรสะสมที่ยังไม่ได้จัดสรรเป็น สำรองตามกฎหมาย	-	-	-	3,452,101	-	(3,452,101)	-	-	-	
ยอดคงเหลือ ณ วันที่ 31 ธันวาคม 2556	2,260,548,581	81,563,059	-	226,575,445	-	1,642,430,774	364,138	364,138	4,211,481,997	

หมายเหตุประกอบงบการเงินเป็นส่วนหนึ่งของงบการเงินนี้

หมายเหตุประกอบงบการเงินรวม

บริษัท เอสวีไอ จำกัด (มหาชน) และบริษัทย่อย
สำหรับปีสิ้นสุดวันที่ 31 ธันวาคม 2556

1. ข้อมูลทั่วไปของบริษัทฯ

บริษัท เอสวีไอ จำกัด (มหาชน) (“บริษัทฯ”) เป็นบริษัทมหาชนซึ่งจัดตั้งและมีภูมิลำเนาในประเทศไทย บริษัทฯ จัดทะเบียนในตลาดหลักทรัพย์แห่งประเทศไทยเมื่อวันที่ 25 พฤษภาคม 2537 ธุรกิจหลักของบริษัทฯ คือการผลิตและจำหน่ายสินค้าประเภทแผงวงจรไฟฟ้าสำเร็จรูปและผลิตภัณฑ์อิเล็กทรอนิกส์ ที่อยู่ตามที่ตั้งทะเบียนของบริษัทฯ อยู่ที่ 141-142 หมู่ที่ 5 นิคมอุตสาหกรรมบางกะดี ถนนติวานนท์ ตำบลบางกะดี อำเภอเมือง จังหวัดปทุมธานี และโรงงานอีกแห่งหนึ่งตั้งอยู่เลขที่ 33/10 หมู่ 4 ถนนแจ้งวัฒนะ ตำบลบางตลาด อำเภอปากเกร็ด จังหวัดนนทบุรี

2. เกณฑ์ในการจัดทำการเงิน

2.1 งบการเงินนี้จัดทำขึ้นตามมาตรฐานการรายงานทางการเงินที่กำหนดในพระราชบัญญัติวิชาชีพบัญชี พ.ศ. 2547 โดยแสดงรายการในงบการเงินตามข้อกำหนดในประกาศกรมพัฒนาธุรกิจการค้าลงวันที่ 28 กันยายน 2554 ออกตามความในพระราชบัญญัติการบัญชี พ.ศ. 2543

งบการเงินฉบับภาษาไทยเป็นงบการเงินฉบับที่บริษัทฯ ใช้เป็นทางการตามกฎหมาย งบการเงินฉบับภาษาอังกฤษแปลจากงบการเงินฉบับภาษาไทยนี้

งบการเงินนี้ได้จัดทำขึ้นโดยใช้เกณฑ์ราคาทุนเดิมเว้นแต่จะได้เปิดเผยเป็นอย่างอื่นในนโยบายการบัญชี

2.2 เกณฑ์ในการจัดทำการเงินรวม

ก) งบการเงินรวมนี้ได้จัดทำขึ้นโดยรวมงบการเงินของบริษัท เอสวีไอ จำกัด (มหาชน) (ซึ่งต่อไปนี้จะเรียกว่า “บริษัทฯ”) และบริษัทย่อย (ซึ่งต่อไปนี้จะเรียกว่า “บริษัทย่อย”) ดังต่อไปนี้

ชื่อบริษัท	ลักษณะธุรกิจ	จัดตั้งขึ้นในประเทศ	อัตราร้อยละของการถือหุ้น	
			2556 ร้อยละ	2555 ร้อยละ
<u>ถือหุ้นโดยบริษัทฯ</u>				
Globe Vision Corp.	ถือเงินลงทุน	บริติช เวอร์จิ้น ไอส์แลนด์	100	100
SVI A/S	จัดหาวัตถุดิบ	เดนมาร์ก	100	100
SVI China Limited	ถือเงินลงทุนและจัดหาวัตถุดิบ	ฮ่องกง	100	-
ชื่อบริษัท	ลักษณะธุรกิจ	จัดตั้งขึ้นในประเทศ	อัตราร้อยละของการถือหุ้น (โดยทางอ้อม)	
			2556 ร้อยละ	2555 ร้อยละ
<u>ถือหุ้นโดย Globe Vision Corp.</u>				
Shi Wei Electronics (HK) Company Limited	จัดหาวัตถุดิบ	ฮ่องกง	100	100
Northtec Co., Ltd.	จัดหาวัตถุดิบ	ไต้หวัน	100	100
SVI China Limited	ถือเงินลงทุนและจัดหาวัตถุดิบ	ฮ่องกง	-	100
<u>ถือหุ้นโดย SVI China Limited</u>				
SVI Electronics (Tianjin) Co., Ltd.	ผลิตอุปกรณ์อิเล็กทรอนิกส์	จีน	100	100

- ข) บริษัทฯ นำงบการเงินของบริษัทย่อยมารวมในการจัดทำงบการเงินรวมตั้งแต่วันที่บริษัทฯ มีอำนาจในการควบคุมบริษัทย่อย จนถึงวันที่บริษัทฯ สิ้นสุดการควบคุมบริษัทย่อยนั้น
- ค) งบการเงินของบริษัทย่อยได้จัดทำขึ้นโดยใช้นโยบายการบัญชีที่สำคัญเช่นเดียวกันกับของบริษัทฯ
- ง) สินทรัพย์และหนี้สินตามงบการเงินของบริษัทย่อยซึ่งจัดตั้งในต่างประเทศแปลงค่าเป็นเงินบาทโดยใช้อัตราแลกเปลี่ยน ณ วันสิ้นรอบระยะเวลารายงาน ส่วนรายได้และค่าใช้จ่ายแปลงค่าเป็นเงินบาทโดยใช้อัตราแลกเปลี่ยนถัวเฉลี่ยรายเดือน ผลต่างซึ่งเกิดขึ้นจากการแปลงค่าดังกล่าวได้แสดงไว้เป็นรายการ “ผลต่างจากการแปลงค่างบการเงินที่เป็นเงินตราต่างประเทศ” ในงบแสดงการเปลี่ยนแปลงส่วนของผู้ถือหุ้น
- จ) ยอดคงค้างระหว่างบริษัทฯ และบริษัทย่อย รายการค้าระหว่างกันที่มีสาระสำคัญ เงินลงทุนในบริษัทย่อยได้ถูกตัดออกจากงบการเงินรวมนี้แล้ว

2.3 บริษัทฯ จัดทำงบการเงินเฉพาะกิจการเพื่อประโยชน์ต่อสาธารณะ โดยแสดงเงินลงทุนในบริษัทย่อยตามวิธีราคาทุน

3. มาตรฐานการบัญชีใหม่ที่ยังไม่มีผลบังคับใช้

มาตรฐานการบัญชีที่เริ่มมีผลบังคับในปีบัญชีปัจจุบันและที่จะมีผลบังคับในอนาคตมีรายละเอียดดังนี้

ก. มาตรฐานการบัญชีที่เริ่มมีผลบังคับในปีบัญชีปัจจุบัน

มาตรฐานการบัญชี

ฉบับที่ 12

ภาษีเงินได้

ฉบับที่ 20 (ปรับปรุง 2552)

การบัญชีสำหรับเงินอุดหนุนจากรัฐบาล และการเปิดเผยข้อมูลเกี่ยวกับความช่วยเหลือจากรัฐบาล

ฉบับที่ 21 (ปรับปรุง 2552)

ผลกระทบจากการเปลี่ยนแปลงของอัตราแลกเปลี่ยนเงินตราต่างประเทศ

มาตรฐานการรายงานทางการเงิน

ฉบับที่ 8

ส่วนงานดำเนินงาน

การตีความมาตรฐานการบัญชี

ฉบับที่ 10

ความช่วยเหลือจากรัฐบาล - กรณีที่ไม่มีความเกี่ยวข้องอย่างเฉพาะเจาะจงกับกิจกรรมดำเนินงาน

ฉบับที่ 21

ภาษีเงินได้ - การได้รับประโยชน์จากสินทรัพย์ที่ไม่ได้คิดค่าเสื่อมราคาที่ดินราคาใหม่

ฉบับที่ 25

ภาษีเงินได้ - การเปลี่ยนแปลงสถานภาพทางภาษีของกิจการหรือของผู้ถือหุ้น

แนวปฏิบัติทางบัญชีเกี่ยวกับการโอนและการรับโอนสินทรัพย์ทางการเงิน

มาตรฐานการบัญชี มาตรฐานการรายงานทางการเงิน การตีความมาตรฐานการบัญชีและแนวปฏิบัติทางบัญชีข้างต้นไม่มีผลกระทบอย่างเป็นทางการเป็นสาระสำคัญต่อการเงินนี้ ยกเว้นมาตรฐานการบัญชีดังต่อไปนี้

มาตรฐานการบัญชีฉบับที่ 12 เรื่อง ภาษีเงินได้

มาตรฐานฉบับนี้กำหนดให้กิจการระบุผลแตกต่างชั่วคราวที่เกิดจากความแตกต่างระหว่างมูลค่าสินทรัพย์และหนี้สินที่แสดงในงบแสดงฐานะการเงินกับฐานภาษี และรับรู้ผลกระทบทางภาษีเป็นสินทรัพย์หรือหนี้สินภาษีเงินได้รอการตัดบัญชีตามหลักเกณฑ์ที่กำหนด บริษัทฯ และบริษัทย่อยได้เปลี่ยนแปลงนโยบายการบัญชีดังกล่าวในปีปัจจุบันและปรับย้อนหลังงบการเงินของปีก่อนที่แสดงเป็นข้อมูลเปรียบเทียบเสมือนหนึ่งว่าบริษัทฯ และบริษัทย่อยรับรู้ผลกระทบทางภาษีเป็นสินทรัพย์หรือหนี้สินภาษีเงินได้รอการตัดบัญชีมาโดยตลอด ผลสะสมจากการเปลี่ยนแปลงนโยบายบัญชีดังกล่าวแสดงอยู่ในหมายเหตุประกอบงบการเงินข้อ 4

ข. มาตรฐานการบัญชีที่จะมีผลบังคับในอนาคต

วันที่มีผลบังคับใช้

มาตรฐานการบัญชี

ฉบับที่ 1 (ปรับปรุง 2555)	การนำเสนองบการเงิน	1 มกราคม 2557
ฉบับที่ 7 (ปรับปรุง 2555)	งบกระแสเงินสด	1 มกราคม 2557
ฉบับที่ 12 (ปรับปรุง 2555)	ภาษีเงินได้	1 มกราคม 2557
ฉบับที่ 17 (ปรับปรุง 2555)	สัญญาเช่า	1 มกราคม 2557
ฉบับที่ 18 (ปรับปรุง 2555)	รายได้	1 มกราคม 2557
ฉบับที่ 19 (ปรับปรุง 2555)	ผลประโยชน์ของพนักงาน	1 มกราคม 2557
ฉบับที่ 21 (ปรับปรุง 2555)	ผลกระทบจากการเปลี่ยนแปลงของอัตราแลกเปลี่ยนเงินตราต่างประเทศ	1 มกราคม 2557
ฉบับที่ 24 (ปรับปรุง 2555)	การเปิดเผยข้อมูลเกี่ยวกับบุคคลหรือกิจการที่เกี่ยวข้องกัน	1 มกราคม 2557
ฉบับที่ 28 (ปรับปรุง 2555)	เงินลงทุนในบริษัทร่วม	1 มกราคม 2557
ฉบับที่ 31 (ปรับปรุง 2555)	ส่วนได้เสียในการร่วมค้า	1 มกราคม 2557
ฉบับที่ 34 (ปรับปรุง 2555)	งบการเงินระหว่างกาล	1 มกราคม 2557
ฉบับที่ 38 (ปรับปรุง 2555)	สินทรัพย์ไม่มีตัวตน	1 มกราคม 2557

มาตรฐานการรายงานทางการเงิน

ฉบับที่ 2 (ปรับปรุง 2555)	การจ่ายโดยใช้หุ้นเป็นเกณฑ์	1 มกราคม 2557
ฉบับที่ 3 (ปรับปรุง 2555)	การรวมธุรกิจ	1 มกราคม 2557
ฉบับที่ 4	สัญญาประกันภัย	1 มกราคม 2559
ฉบับที่ 5 (ปรับปรุง 2555)	สินทรัพย์ไม่หมุนเวียนที่ถือไว้เพื่อขายและการดำเนินงานที่ยกเลิก	1 มกราคม 2557
ฉบับที่ 8 (ปรับปรุง 2555)	ส่วนงานดำเนินงาน	1 มกราคม 2557

การตีความมาตรฐานการบัญชี

ฉบับที่ 15	สัญญาเช่าดำเนินงาน - สิ่งสูงใจที่ให้แก่ ผู้เช่า	1 มกราคม 2557
ฉบับที่ 27	การประเมินเนื้อหาสัญญาเช่าที่สร้างขึ้นตามรูปแบบกฎหมาย	1 มกราคม 2557
ฉบับที่ 29	การเปิดเผยข้อมูลของข้อตกลงสัมปทานบริการ	1 มกราคม 2557
ฉบับที่ 32	สินทรัพย์ไม่มีตัวตน - ต้นทุนเว็บไซต์	1 มกราคม 2557

การตีความมาตรฐานการรายงานทางการเงิน

ฉบับที่ 1	การเปลี่ยนแปลงในหนี้สินที่เกิดขึ้นจากการรื้อถอนการบูรณะ และหนี้สินที่มีลักษณะคล้ายคลึงกัน	1 มกราคม 2557
ฉบับที่ 4	การประเมินว่าข้อตกลงประกอบด้วยสัญญาเช่าหรือไม่	1 มกราคม 2557
ฉบับที่ 5	สิทธิในส่วนได้เสียจากกองทุนการ รื้อถอนการบูรณะและการปรับปรุงสภาพแวดล้อม	1 มกราคม 2557
ฉบับที่ 7	การปรับปรุงย้อนหลังภายใต้มาตรฐานการบัญชีฉบับที่ 29 เรื่อง การรายงานทางการเงินในสภาพเศรษฐกิจที่มีภาวะเงินเฟ้อรุนแรง	1 มกราคม 2557
ฉบับที่ 10	งบการเงินระหว่างกาลและการด้อยค่า	1 มกราคม 2557
ฉบับที่ 12	ข้อตกลงสัมปทานบริการ	1 มกราคม 2557
ฉบับที่ 13	โปรแกรมสิทธิพิเศษแก่ลูกค้า	1 มกราคม 2557
ฉบับที่ 17	การจ่ายสินทรัพย์ที่ไม่ใช่เงินสดให้เจ้าของ	1 มกราคม 2557
ฉบับที่ 18	การโอนสินทรัพย์จากลูกค้า	1 มกราคม 2557

ฝ่ายบริหารของบริษัทฯ เชื่อว่ามาตรฐานการบัญชี มาตรฐานการรายงานทางการเงิน การตีความมาตรฐานการบัญชีและการตีความมาตรฐานการรายงานทางการเงินข้างต้นจะไม่มีผลกระทบอย่างเป็นสาระสำคัญต่อการเงินเมื่อนำมาถือปฏิบัติ

4. ผลสะสมจากการเปลี่ยนแปลงนโยบายการบัญชีเนื่องจากการนำมาตรฐานการบัญชีใหม่มาถือปฏิบัติ

ในระหว่างปีปัจจุบัน บริษัทฯ ได้เปลี่ยนแปลงนโยบายการบัญชีที่สำคัญตามที่กล่าวในหมายเหตุประกอบงบการเงินข้อ 3 เนื่องจากบริษัทฯ นำมาตรฐานการบัญชี ฉบับที่ 12 เรื่อง ภาษีเงินได้ มาถือปฏิบัติ ผลสะสมของการเปลี่ยนแปลงนโยบายการบัญชีดังกล่าว แสดงเป็นรายการแยกต่างหากในงบแสดงการเปลี่ยนแปลงส่วนของผู้ถือหุ้น

จำนวนเงินของรายการปรับปรุงที่มีผลกระทบต่อรายการในงบแสดงฐานะการเงินและงบกำไรขาดทุนเบ็ดเสร็จ มีดังนี้

	(หน่วย: พันบาท)					
	งบการเงินรวม			งบการเงินเฉพาะกิจการ		
	ณ วันที่	ณ วันที่	ณ วันที่	ณ วันที่	ณ วันที่	ณ วันที่
	31 ธันวาคม	31 ธันวาคม	1 มกราคม	31 ธันวาคม	31 ธันวาคม	1 มกราคม
	2556	2555	2555	2556	2555	2555
งบแสดงฐานะการเงิน						
สินทรัพย์ภาษีเงินได้รอการตัดบัญชีเพิ่มขึ้น	25,763	8,008	4,230	25,763	8,008	4,230
กำไรสะสมที่ยังไม่ได้จัดสรรเพิ่มขึ้น	25,763	8,008	4,230	25,763	8,008	4,230

	(หน่วย: พันบาท)			
	งบการเงินรวม		งบการเงินเฉพาะกิจการ	
	สำหรับปีสิ้นสุดวันที่ 31 ธันวาคม		สำหรับปีสิ้นสุดวันที่ 31 ธันวาคม	
	2556	2555	2556	2555
งบกำไรขาดทุนเบ็ดเสร็จ				
กำไรหรือขาดทุน:				
ค่าใช้จ่ายภาษีเงินได้ลดลง	(18,076)	(5,562)	(19,327)	(5,546)
กำไรส่วนที่เป็นของผู้ถือหุ้นของบริษัทฯ เพิ่มขึ้น	18,076	5,562	19,327	5,546
กำไรต่อหุ้นขั้นพื้นฐานเพิ่มขึ้น (บาท)	0.008	0.003	0.008	0.003
กำไรต่อหุ้นปรับลดเพิ่มขึ้น (บาท)	0.008	0.003	0.008	0.003
กำไรขาดทุนเบ็ดเสร็จอื่น:				
ผลกำไรจากการวัดมูลค่าเงินลงทุนในหลักทรัพย์ เพื่อขาย	(1)	-	(1)	-

5. นโยบายการบัญชีที่สำคัญ

5.1 การรับรู้รายได้

ขายสินค้า

รายได้จากการขายสินค้ารับรู้เมื่อบริษัทฯ ได้โอนความเสี่ยงและผลตอบแทนที่มีนัยสำคัญของความเป็นเจ้าของสินค้าให้กับผู้ซื้อแล้ว รายได้จากการขายแสดงมูลค่าตามราคาในใบกำกับสินค้าโดยไม่รวมภาษีมูลค่าเพิ่ม สำหรับสินค้าที่ได้ส่งมอบหลังจากหักส่วนลดแล้ว

ดอกเบี้ยรับ

ดอกเบี้ยรับถือเป็นรายได้ตามเกณฑ์คงค้างโดยคำนึงถึงอัตราผลตอบแทนที่แท้จริง

เงินปันผลรับ

เงินปันผลรับถือเป็นรายได้เมื่อบริษัทฯ มีสิทธิในการรับเงินปันผล

5.2 เงินสดและรายการเทียบเท่าเงินสด

เงินสดและรายการเทียบเท่าเงินสด หมายถึง เงินสดและเงินฝากธนาคาร และเงินลงทุนระยะสั้นที่มีสภาพคล่องสูง ซึ่งถึงกำหนดจ่ายคืนภายในระยะเวลาไม่เกิน 3 เดือนนับจากวันที่ได้มาและไม่มีข้อจำกัดในการเบิกใช้

5.3 ลูกหนี้การค้า

ลูกหนี้การค้าแสดงมูลค่าตามจำนวนมูลค่าสุทธิที่จะได้รับ บริษัทฯ และบริษัทย่อยบันทึกค่าเผื่อนี้ส่งสัยจะสูญสำหรับผลขาดทุนโดยประมาณที่อาจเกิดขึ้นจากการเก็บเงินจากลูกหนี้ไม่ได้ ซึ่งโดยทั่วไปพิจารณาจากประสบการณ์การเก็บเงินและการวิเคราะห์อายุหนี้

5.4 สินค้าคงเหลือ

สินค้าสำเร็จรูปและสินค้านำเข้าระหว่างผลิตแสดงตามราคาทุนมาตรฐาน (ซึ่งใกล้เคียงกับต้นทุนจริง) หรือมูลค่าสุทธิที่จะได้รับแล้วแต่ราคาใดจะต่ำกว่า ราคาทุนดังกล่าวหมายถึงต้นทุนในการผลิตทั้งหมดรวมทั้งค่าเสียโรงงานด้วย

วัตถุดิบ วัสดุสิ้นเปลืองและอะไหล่แสดงมูลค่าตามราคาทุนถัวเฉลี่ยถ่วงน้ำหนักหรือมูลค่าสุทธิที่จะได้รับแล้วแต่ราคาใดจะต่ำกว่า และจะถือเป็นส่วนหนึ่งของต้นทุนการผลิตเมื่อมีการเบิกใช้

5.5 เงินลงทุน

ก) เงินลงทุนในหลักทรัพย์เพื่อขายแสดงตามมูลค่ายุติธรรม การเปลี่ยนแปลงในมูลค่ายุติธรรมของหลักทรัพย์ดังกล่าวบันทึกในกำไรขาดทุนเบ็ดเสร็จอื่น และจะบันทึกในส่วนของกำไรหรือขาดทุนเมื่อได้จำหน่ายหลักทรัพย์นั้นออกไป

ข) เงินลงทุนในตราสารหนี้ที่จะครบกำหนดชำระในหนึ่งปีรวมทั้งที่จะถือจนครบกำหนดแสดงมูลค่าตามวิธีราคาทุนตัดจำหน่าย บริษัทฯ ตัดบัญชีส่วนเกิน/รับรู้ส่วนต่ำกว่ามูลค่าตราสารหนี้ตามอัตราดอกเบี้ยที่แท้จริง ซึ่งจำนวนที่ตัดจำหน่าย/รับรู้นี้จะแสดงเป็นรายการปรับกับดอกเบี้ยรับ

ค) เงินลงทุนในบริษัทย่อยที่แสดงอยู่ในงบการเงินเฉพาะกิจการแสดงมูลค่าตามวิธีราคาทุน

มูลค่ายุติธรรมของหน่วยลงทุนคำนวณจากมูลค่าสินทรัพย์สุทธิของหน่วยลงทุน

บริษัทฯ ใช้วิธีถัวเฉลี่ยถ่วงน้ำหนักในการคำนวณต้นทุนของเงินลงทุน

เมื่อมีการจำหน่ายเงินลงทุน ผลต่างระหว่างสิ่งตอบแทนสุทธิที่ได้รับกับมูลค่าตามบัญชีของเงินลงทุน จะถูกบันทึกในส่วนของกำไรหรือขาดทุน

5.6 ที่ดิน อาคารและอุปกรณ์ และค่าเสื่อมราคา

ที่ดินแสดงมูลค่าตามราคาทุน อาคารและอุปกรณ์แสดงมูลค่าตามราคาทุนหักค่าเสื่อมราคาสะสมและค่าเพื่อการด้อยค่าของสินทรัพย์ (ถ้ามี)

ค่าเสื่อมราคาของอาคารและอุปกรณ์คำนวณจากราคาทุนของสินทรัพย์โดยวิธีเส้นตรงตามอายุการให้ประโยชน์โดยประมาณดังนี้

อาคาร	20	ปี
ส่วนปรับปรุงอาคารและที่ดิน	5	ปี
เครื่องจักรและอุปกรณ์	3 - 10	ปี
เครื่องตกแต่งติดตั้งและอุปกรณ์สำนักงาน	5 - 10	ปี
ยานพาหนะ	5	ปี

ค่าเสื่อมราคารวมอยู่ในการคำนวณผลการดำเนินงาน

ไม่มีการคิดค่าเสื่อมราคาสำหรับที่ดิน งานระหว่างก่อสร้างและเครื่องจักรระหว่างติดตั้ง

บริษัทฯ ตัดรายการที่ดิน อาคาร และอุปกรณ์ ออกจากบัญชี เมื่อจำหน่ายสินทรัพย์หรือคาดว่าจะไม่ได้รับประโยชน์เชิงเศรษฐกิจในอนาคตจากการใช้หรือการจำหน่ายสินทรัพย์ รายการผลกำไรหรือขาดทุนจากการจำหน่ายสินทรัพย์ จะรับรู้ในส่วนของกำไรหรือขาดทุนเมื่อบริษัทฯ ตัดรายการสินทรัพย์นั้นออกจากบัญชี

5.7 ลิขสิทธิ์ไม่มีตัวตน

บริษัทฯ บันทึกต้นทุนเริ่มแรกของลิขสิทธิ์ไม่มีตัวตนตามราคาทุน ภายหลังจากรับรู้รายการเริ่มแรก ลิขสิทธิ์ไม่มีตัวตนแสดงมูลค่าตามราคาทุนหักค่าตัดจำหน่ายสะสมและค่าเผื่อการด้อยค่าสะสม (ถ้ามี) ของลิขสิทธ์นั้น บริษัทฯ ตัดจำหน่ายลิขสิทธ์ไม่มีตัวตนที่มีอายุการให้ประโยชน์จำกัดอย่างมีระบบตลอดอายุการให้ประโยชน์เชิงเศรษฐกิจของลิขสิทธ์นั้น และจะประเมินการด้อยค่าของลิขสิทธ์ดังกล่าวเมื่อมีข้อบ่งชี้ว่าลิขสิทธ์นั้นเกิดการด้อยค่า บริษัทฯ จะทบทวนระยะเวลาการตัดจำหน่ายและวิธีการตัดจำหน่ายของลิขสิทธ์ไม่มีตัวตนดังกล่าวทุกสิ้นปีเป็นอย่างน้อย ค่าตัดจำหน่ายรับรู้เป็นค่าใช้จ่ายในส่วนของการกำไรหรือขาดทุน

ลิขสิทธ์ไม่มีตัวตนที่มีอายุการให้ประโยชน์จำกัดมีดังนี้

อายุการให้ประโยชน์

คอมพิวเตอร์ซอฟต์แวร์

5 - 10 ปี

5.8 รายการธุรกิจกับบุคคลหรือกิจการที่เกี่ยวข้องกัน

บุคคลหรือกิจการที่เกี่ยวข้องกันกับบริษัทฯ หมายถึง บุคคลหรือกิจการที่มีอำนาจควบคุมบริษัทฯ หรือถูกบริษัทฯ ควบคุมไม่ว่าจะเป็นโดยตรงหรือทางอ้อม หรืออยู่ภายใต้การควบคุมเดียวกันกับบริษัทฯ

นอกจากนี้บุคคลหรือกิจการที่เกี่ยวข้องกันยังหมายถึงบุคคลที่มีสิทธิออกเสียงโดยตรงหรือทางอ้อมซึ่งทำให้มีอิทธิพลอย่างเป็นสาระสำคัญต่อบริษัทฯ ผู้บริหารสำคัญ กรรมการหรือพนักงานของบริษัทฯ ที่มีอำนาจในการวางแผนและควบคุมการดำเนินงานของบริษัทฯ

5.9 สัญญาเช่าระยะยาว

สัญญาเช่าอุปกรณ์ที่มีความเสี่ยงและผลตอบแทนของความเป็นเจ้าของส่วนใหญ่ได้โอนไปให้กับผู้เช่าถือเป็นสัญญาเช่าการเงิน สัญญาเช่าการเงินจะบันทึกเป็นรายจ่ายฝ่ายทุนด้วยมูลค่ายุติธรรมของลิขสิทธ์ที่เช่าหรือมูลค่าปัจจุบันสุทธิของจำนวนเงินที่ต้องจ่ายตามสัญญาเช่าแล้วแต่มูลค่าใดจะต่ำกว่า ภาระผูกพันตามสัญญาเช่าหักค่าใช้จ่ายทางการเงินจะบันทึกเป็นหนี้สินระยะยาว ส่วนดอกเบี้ยจ่ายจะบันทึกในส่วนของการกำไรหรือขาดทุนตลอดอายุของสัญญาเช่า ลิขสิทธ์ที่ได้มาตามสัญญาเช่าการเงินจะคิดค่าเสื่อมราคาตลอดอายุการใช้งานของลิขสิทธ์ที่เช่า หรืออายุของสัญญาเช่า แล้วแต่ระยะเวลาใดจะต่ำกว่า

สัญญาเช่าที่ดิน อาคาร และอุปกรณ์ที่มีความเสี่ยงและผลตอบแทนของความเป็นเจ้าของส่วนใหญ่ไม่ได้โอนไปให้กับผู้เช่าถือเป็นสัญญาเช่าดำเนินงาน จำนวนเงินที่จ่ายตามสัญญาเช่าดำเนินงานรับรู้เป็นค่าใช้จ่ายในส่วนของการกำไรหรือขาดทุนตามวิธีเส้นตรงตลอดอายุของสัญญาเช่า

5.10 เงินตราต่างประเทศ

บริษัทฯ แสดงงบการเงินรวมและงบการเงินเฉพาะกิจการเป็นสกุลเงินบาท ซึ่งเป็นสกุลเงินที่ใช้ในการดำเนินงานของบริษัทฯ รายการต่างๆของแต่ละกิจการที่รวมอยู่ในงบการเงินรวมวัดมูลค่าด้วยสกุลเงินที่ใช้ในการดำเนินงานของแต่ละกิจการนั้น

รายการที่เป็นเงินตราต่างประเทศแปลงค่าเป็นเงินบาทโดยใช้อัตราแลกเปลี่ยน ณ วันที่เกิดรายการ ลิขสิทธ์และหนี้สินที่เป็นตัวเงินซึ่งอยู่ในสกุลเงินตราต่างประเทศได้แปลงค่าเป็นเงินบาทโดยใช้อัตราแลกเปลี่ยน ณ วันสิ้นรอบระยะเวลารายงาน หรือหากเป็นรายการที่ได้มีการทำสัญญาตกลงอัตราแลกเปลี่ยนล่วงหน้าไว้ ก็จะแปลงค่าโดยใช้อัตราแลกเปลี่ยนที่ตกลงล่วงหน้า

กำไรและขาดทุนที่เกิดจากการเปลี่ยนแปลงในอัตราแลกเปลี่ยนได้รวมอยู่ในการคำนวณผลการดำเนินงาน

5.11 การด้อยค่าของลิขสิทธ์

ทุกวันสิ้นรอบระยะเวลารายงาน บริษัทฯ จะทำการประเมินการด้อยค่าของที่ดิน อาคารและอุปกรณ์หรือลิขสิทธ์ที่ไม่มีตัวตนอื่นของบริษัทฯ หากมีข้อบ่งชี้ว่าลิขสิทธ์ดังกล่าวอาจด้อยค่า บริษัทฯ รับรู้ขาดทุนจากการด้อยค่าเมื่อมูลค่าที่คาดว่าจะได้รับคืนของลิขสิทธ์มีมูลค่าต่ำกว่ามูลค่าตามบัญชีของลิขสิทธ์นั้น ทั้งนี้มูลค่าที่คาดว่าจะได้รับคืนหมายถึงมูลค่ายุติธรรมหักต้นทุนในการขายของลิขสิทธ์หรือมูลค่าจากการใช้ลิขสิทธ์แล้วแต่ราคาใดจะสูงกว่า ในการประเมินมูลค่าจากการใช้ลิขสิทธ์ บริษัทฯ ประเมินการกระแสเงินสดในอนาคตที่กิจการคาดว่าจะได้รับจากลิขสิทธ์และคำนวณคิดลดเป็นมูลค่าปัจจุบันโดยใช้อัตราคิดลดก่อนภาษีที่สะท้อนถึงการประเมินความเสี่ยงในสภาพตลาดปัจจุบันของเงินสดตามระยะเวลาและความเสี่ยงซึ่งเป็นลักษณะเฉพาะของลิขสิทธ์ที่กำลังพิจารณาอยู่ ในการประเมินมูลค่ายุติธรรมหักต้นทุนในการขาย บริษัทฯ ใช้แบบจำลองการประเมินมูลค่าที่ดีที่สุดซึ่งเหมาะสมกับลิขสิทธ์ ซึ่งสะท้อนถึง

จำนวนเงินที่กิจการสามารถจะได้มาจากการจำหน่ายสินทรัพย์หักด้วยต้นทุนในการจำหน่าย โดยการจำหน่ายนั้นผู้ซื้อและผู้ขายมีความรอบรู้และเต็มใจในการแลกเปลี่ยนและสามารถต่อรองราคากันได้อย่างเป็นอิสระในลักษณะของผู้ที่ไม่มีความเกี่ยวข้องกัน

บริษัทฯ จะรับรู้รายการขาดทุนจากการด้อยค่าในส่วนของกำไรหรือขาดทุน

5.12 หุ้นสามัญซื้อคืน

หุ้นสามัญซื้อคืนแสดงมูลค่าในงบแสดงฐานะการเงินด้วยราคาทุนและแสดงเป็นรายการหักจากส่วนของผู้ถือหุ้นทั้งหมด หากราคาขายของหุ้นทุนซื้อคืนสูงกว่าราคาซื้อหุ้นทุนซื้อคืน บริษัทฯ จะรับรู้ผลต่างเข้าบัญชีส่วนเกินมูลค่าหุ้นทุนซื้อคืนและหากราคาขายของหุ้นทุนซื้อคืนต่ำกว่าราคาซื้อหุ้นทุนซื้อคืน บริษัทฯ จะนำผลต่างหักจากส่วนเกินมูลค่าหุ้นทุนซื้อคืนให้หมดไปก่อน แล้วจึงนำผลต่างที่เหลืออยู่ไปหักจากบัญชีกำไรสะสม

บริษัทฯ ใช้วิธีถัวเฉลี่ยถ่วงน้ำหนักในการคำนวณต้นทุนต่อหน่วย

5.13 ผลประโยชน์พนักงาน

ผลประโยชน์ระยะสั้นของพนักงาน

บริษัทฯ รับรู้ เงินเดือน ค่าจ้าง โบนัส และเงินสมทบกองทุนประกันสังคมเป็นค่าใช้จ่ายเมื่อเกิดรายการ

ผลประโยชน์หลังออกจากงานของพนักงาน

โครงการสมทบเงิน

บริษัทฯ และพนักงานได้ร่วมกันจัดตั้งกองทุนสำรองเลี้ยงชีพ ซึ่งประกอบด้วยเงินที่พนักงานจ่ายสะสมและเงินที่บริษัทฯ จ่ายสมทบให้เป็นรายเดือน สินทรัพย์ของกองทุนสำรองเลี้ยงชีพได้แยกออกจากสินทรัพย์ของบริษัทฯ เงินที่บริษัทฯ จ่ายสมทบกองทุนสำรองเลี้ยงชีพบันทึกเป็นค่าใช้จ่ายในปีที่เกิดรายการ

โครงการผลประโยชน์หลังออกจากงาน

บริษัทฯ มีภาระสำหรับเงินชดเชยที่ต้องจ่ายให้แก่พนักงานเมื่อออกจากงานตามกฎหมายแรงงาน ซึ่งบริษัทฯ ถือว่าเงินชดเชยดังกล่าวเป็นโครงการผลประโยชน์หลังออกจากงานสำหรับพนักงาน

บริษัทฯ คำนวณหนี้สินตามโครงการผลประโยชน์หลังออกจากงานของ โดยใช้วิธีคิดลดแต่ละหน่วยที่ประมาณการไว้ (Projected Unit Credit Method) โดยผู้เชี่ยวชาญอิสระได้ทำการประเมินภาระผูกพันดังกล่าวตามหลักคณิตศาสตร์ประกันภัย

ผลกำไรหรือขาดทุนจากการประมาณการตามหลักคณิตศาสตร์ประกันภัย สำหรับโครงการผลประโยชน์หลังออกจากงานของพนักงาน จะบันทึกรับรู้ทันทีในกำไรหรือขาดทุน

5.14 ประมาณการหนี้สิน

บริษัทฯ บันทึกประมาณการหนี้สินไว้ในบัญชีเมื่อมีภาระผูกพันซึ่งเป็นผลมาจากเหตุการณ์ในอดีตได้เกิดขึ้นแล้ว และมีความเป็นไปได้ค่อนข้างแน่นอนว่าบริษัทฯ จะเสียทรัพยากรเชิงเศรษฐกิจเพื่อปลดปล่อยชำระภาระผูกพันนั้น และบริษัทฯ สามารถประมาณมูลค่าภาระผูกพันนั้นได้อย่างน่าเชื่อถือ

5.15 ภาษีเงินได้

ภาษีเงินได้ประกอบด้วยภาษีเงินได้ปัจจุบันและภาษีเงินได้รอการตัดบัญชี

ภาษีเงินได้ปัจจุบัน

บริษัทฯ บันทึกภาษีเงินได้ปัจจุบันตามจำนวนที่คาดว่าจะจ่ายให้กับหน่วยงานจัดเก็บภาษีของรัฐ โดยคำนวณจากกำไรทางภาษีตามหลักเกณฑ์ที่กำหนดในกฎหมายภาษีอากร

ภาษีเงินได้รอการตัดบัญชี

บริษัทฯ บันทึกภาษีเงินได้รอการตัดบัญชีของผลแตกต่างชั่วคราวระหว่างราคาตามบัญชีของสินทรัพย์และหนี้สิน ณ วันสิ้นรอบระยะเวลารายงานกับฐานภาษีของสินทรัพย์และหนี้สินที่เกี่ยวข้องนั้น โดยใช้อัตราภาษีที่มีผลบังคับใช้ ณ วันสิ้นรอบระยะเวลารายงาน

บริษัทฯ รับรู้หนี้สินภาษีเงินได้รอการตัดบัญชีของผลแตกต่างชั่วคราวที่ต้องเสียภาษีทุกรายการ แต่รับรู้สินทรัพย์ภาษีเงินได้รอการตัดบัญชีสำหรับผลแตกต่างชั่วคราวที่ใช้หักภาษี รวมทั้งผลขาดทุนทางภาษีที่ยังไม่ได้ใช้ในจำนวนเท่าที่มีความเป็นไปได้ค่อนข้างแน่ที่บริษัทฯ จะมีกำไรทางภาษีในอนาคตเพียงพอที่จะใช้ประโยชน์จากผลแตกต่างชั่วคราวที่ใช้หักภาษีและผลขาดทุนทางภาษีที่ยังไม่ได้ใช้นั้น

บริษัทฯ จะทบทวนมูลค่าตามบัญชีของสินทรัพย์ภาษีเงินได้รอการตัดบัญชีทุกสิ้นรอบระยะเวลารายงานและจะทำการปรับลดมูลค่าตามบัญชีดังกล่าว หากมีความเป็นไปได้ค่อนข้างแน่ที่บริษัทฯ จะไม่มีกำไรทางภาษีเพียงพอต่อการนำสินทรัพย์ภาษีเงินได้รอการตัดบัญชีทั้งหมดหรือบางส่วนมาใช้ประโยชน์

บริษัทฯ จะบันทึกภาษีเงินได้รอการตัดบัญชีโดยตรงไปยังส่วนของผู้ถือหุ้นหากภาษีที่เกิดขึ้นเกี่ยวข้องกับรายการที่ได้บันทึกโดยตรงไปยังส่วนของผู้ถือหุ้น

5.16 ตราสารอนุพันธ์

สัญญาซื้อขายเงินตราต่างประเทศล่วงหน้า

ลูกหนี้และเจ้าหนี้ตามสัญญาซื้อขายเงินตราต่างประเทศล่วงหน้าจะถูกแปลงค่าตามอัตราแลกเปลี่ยน ณ วันสิ้นรอบระยะเวลารายงาน กำไรขาดทุนที่ยังไม่เกิดขึ้นจากการแปลงค่าเงินตราต่างประเทศดังกล่าวจะถูกบันทึกในส่วนของกำไรหรือขาดทุน ส่วนเกินหรือส่วนลดที่เกิดขึ้นจากการทำสัญญาจะถูกตัดจำหน่ายด้วยวิธีเส้นตรงตามอายุของสัญญา

สัญญาแลกเปลี่ยนอัตราดอกเบี้ย

บริษัทฯ รับรู้จำนวนสุทธิของดอกเบี้ยที่ได้รับจาก/จ่ายให้แก่คู่สัญญาตามสัญญาแลกเปลี่ยนอัตราดอกเบี้ยเป็นรายได้/ค่าใช้จ่ายตามเกณฑ์คงค้าง

สัญญาใช้สิทธิเลือกซื้อขายเงินตราต่างประเทศ

จำนวนเงินที่บริษัทฯ ทำสัญญาใช้สิทธิเลือกซื้อขายเงินตราต่างประเทศเพื่อป้องกันความเสี่ยงที่เกิดจากการผันผวนของอัตราแลกเปลี่ยนในตลาด ไม่ได้รับรู้เป็นสินทรัพย์หรือหนี้สิน ณ วันทำสัญญา อย่างไรก็ตาม ค่าธรรมเนียมที่บริษัทฯ จะได้รับหรือจ่ายจากการทำสัญญาดังกล่าวจะทยอยตัดจำหน่ายโดยใช้วิธีเส้นตรงตลอดอายุของสัญญานั้น

6. การใช้ดุลยพินิจและประมาณการทางบัญชีที่สำคัญ

ในการจัดทำงบการเงินตามมาตรฐานการรายงานทางการเงิน ฝ่ายบริหารจำเป็นต้องใช้ดุลยพินิจและการประมาณการในเรื่องที่มีความไม่แน่นอนเสมอ การใช้ดุลยพินิจและการประมาณการดังกล่าวนี้ส่งผลกระทบต่อจำนวนเงินที่แสดงในงบการเงินและต่อข้อมูลที่แสดงในหมายเหตุประกอบงบการเงิน ผลที่เกิดขึ้นจริงอาจแตกต่างไปจากจำนวนที่ประมาณการไว้ การใช้ดุลยพินิจและการประมาณการทางบัญชีที่สำคัญมีดังนี้

สัญญาเช่า

ในการพิจารณาประเภทของสัญญาเช่าว่าเป็นสัญญาเช่าดำเนินงานหรือสัญญาเช่าทางการเงิน ฝ่ายบริหารได้ใช้ดุลยพินิจในการประเมินเงื่อนไขและรายละเอียดของสัญญาเพื่อพิจารณาว่า บริษัทฯ ได้โอนหรือรับโอนความเสี่ยงและผลประโยชน์ในสินทรัพย์ที่เช่าดังกล่าวแล้วหรือไม่

ค่าเผื่อนี้สงสัยจะสูญของลูกหนี้

ในการประมาณค่าเผื่อนี้สงสัยจะสูญของลูกหนี้ ฝ่ายบริหารจำเป็นต้องใช้ดุลยพินิจในการประมาณการผลขาดทุนที่คาดว่าจะเกิดขึ้นจากลูกหนี้แต่ละราย โดยคำนึงถึงประสบการณ์การเก็บเงินในอดีต อายุของหนี้ที่คงค้างและสถานะเศรษฐกิจที่เป็นอยู่ในขณะนั้น เป็นต้น

มูลค่ายุติธรรมของเครื่องมือทางการเงิน

ในการประเมินมูลค่ายุติธรรมของเครื่องมือทางการเงินที่ไม่มีการซื้อขายในตลาดและไม่สามารถหาราคาได้ในตลาดซื้อขายคล่อง ฝ่ายบริหารต้องใช้ดุลยพินิจในการประมาณมูลค่ายุติธรรมของเครื่องมือทางการเงินดังกล่าว โดยใช้เทคนิคและแบบจำลองการประเมินมูลค่า ซึ่งตัวแปรที่ใช้ในแบบจำลองมาจากการเทียบเคียงกับตัวแปรที่มีอยู่ในตลาด โดยคำนึงถึงสภาพคล่อง ข้อมูลความสัมพันธ์ และการเปลี่ยนแปลงของมูลค่าของเครื่องมือทางการเงินในระยะยาว

ค่าเพื่อการด้อยค่าของเงินลงทุนในหลักทรัพย์

บริษัทฯ จะตั้งค่าเพื่อการด้อยค่าของเงินลงทุนในหลักทรัพย์เพื่อขายและเงินลงทุนทั่วไปเมื่อมูลค่ายุติธรรมของเงินลงทุนดังกล่าวได้ลดลงอย่างมีสาระสำคัญและเป็นระยะเวลานานหรือเมื่อมีข้อบ่งชี้ของการด้อยค่า การที่จะสรุปว่าเงินลงทุนดังกล่าวได้ลดลงอย่างมีสาระสำคัญหรือเป็นระยะเวลานานหรือไม่นั้นจำเป็นต้องใช้ดุลยพินิจของฝ่ายบริหาร

ค่าเพื่อการลดลงของมูลค่าสินค้าคงเหลือ

ในการประมาณค่าเพื่อการลดลงของมูลค่าสินค้าคงเหลือ ฝ่ายบริหารได้ใช้ดุลยพินิจในการประมาณการ ผลขาดทุนที่คาดว่าจะเกิดขึ้นจากสินค้าคงเหลือ โดยค่าเพื่อการลดลงของมูลค่าสุทธิที่จะได้รับ พิจารณาจากราคาที่คาดว่าจะขายได้ตามปกติของธุรกิจหักด้วยค่าใช้จ่ายในการขายสินค้านั้นและ ค่าเพื่อสำหรับสินค้าเก่าล้าสมัย เคลื่อนไหวช้าหรือเสื่อมคุณภาพพิจารณาจากอายุโดยประมาณของสินค้าแต่ละชนิดและการเปลี่ยนแปลงของเทคโนโลยีในปัจจุบัน

ที่ดิน อาคารและอุปกรณ์และค่าเสื่อมราคา

ในการคำนวณค่าเสื่อมราคาของอาคารและอุปกรณ์ ฝ่ายบริหารจำเป็นต้องทำการประมาณอายุการให้ประโยชน์และมูลค่าคงเหลือเมื่อเลิกใช้งานของอาคารและอุปกรณ์ และต้องทบทวนอายุการให้ประโยชน์และมูลค่าคงเหลือใหม่หากมีการเปลี่ยนแปลงเกิดขึ้น

นอกจากนี้ฝ่ายบริหารจำเป็นต้องสอบทานการด้อยค่าของที่ดิน อาคารและอุปกรณ์ในแต่ละช่วงเวลาและบันทึกขาดทุนจากการด้อยค่าหากคาดว่ามูลค่าที่คาดว่าจะได้รับคืนต่ำกว่ามูลค่าตามบัญชีของสินทรัพย์นั้น ในการนี้ฝ่ายบริหารจำเป็นต้องใช้ดุลยพินิจที่เกี่ยวข้องกับการคาดการณ์รายได้และค่าใช้จ่ายในอนาคตซึ่งเกี่ยวเนื่องกับสินทรัพย์นั้น

สินทรัพย์ภาษีเงินได้รอการตัดบัญชี

บริษัทฯ และบริษัทย่อย จะรับรู้สินทรัพย์ภาษีเงินได้รอการตัดบัญชีสำหรับผลแตกต่างชั่วคราวที่ใช้หักภาษีและขาดทุนทางภาษีที่ไม่ได้ใช้เมื่อมีความเป็นไปได้ค่อนข้างแน่นอนว่าบริษัทฯ จะมีกำไรทางภาษีในอนาคตเพียงพอที่จะใช้ประโยชน์จากผลแตกต่างชั่วคราวและขาดทุนนั้น ในการนี้ฝ่ายบริหารจำเป็นต้องประมาณการว่าบริษัทฯ ควรรับรู้จำนวนสินทรัพย์ภาษีเงินได้รอการตัดบัญชีเป็นจำนวนเท่าใด โดยพิจารณาถึงจำนวนกำไรทางภาษีที่คาดว่าจะเกิดในอนาคตในแต่ละช่วงเวลา

ผลประโยชน์หลังออกจากรางานของพนักงานตามโครงการผลประโยชน์

หนี้สินตามโครงการผลประโยชน์หลังออกจากรางานของพนักงาน ประมาณขึ้นตามหลักคณิตศาสตร์ประกันภัย ซึ่งต้องอาศัยข้อสมมติฐานต่าง ๆ ในการประมาณการนั้น เช่น อัตราคิดลด อัตราการขึ้นเงินเดือนในอนาคต อัตราการเกษียณ และอัตราการเปลี่ยนแปลงในจำนวนพนักงาน เป็นต้น

คดีฟ้องร้อง

บริษัทฯ มีหนี้สินที่อาจจะเกิดขึ้นจากการถูกฟ้องร้องเรียกค่าเสียหาย ซึ่งฝ่ายบริหารได้ใช้ดุลยพินิจในการประเมินผลของคดีที่ถูกฟ้องร้องแล้วและเชื่อว่าจะไม่มีความเสียหายเกิดขึ้นจึงไม่ได้บันทึกประมาณการหนี้สินดังกล่าว ณ วันสิ้นรอบระยะเวลารายงาน

7. รายการธุรกิจกับกิจการที่เกี่ยวข้องกัน

ในระหว่างปี บริษัทฯ และบริษัทย่อยมีรายการธุรกิจที่สำคัญกับบุคคลหรือกิจการที่เกี่ยวข้องกัน รายการธุรกิจดังกล่าวเป็นไปตามเงื่อนไขทางการค้าและเกณฑ์ตามที่ตกลงกันระหว่างบริษัทฯ และบุคคลหรือกิจการที่เกี่ยวข้องกันเหล่านั้น ซึ่งเป็นไปตามปกติธุรกิจโดยสามารถสรุปได้ดังนี้

(หน่วย: ล้านบาท)

	งบการเงินรวม		งบการเงินเฉพาะกิจการ		นโยบายการกำหนดราคา
	2556	2555	2556	2555	
รายการธุรกิจกับบริษัทย่อย					
(ตัดออกจากงบการเงินรวมแล้ว)					
ขายสินค้าและวัตถุดิบ	-	-	1	16	ต้นทุนบวกกำไรส่วนเพิ่มร้อยละ 0.5
ซื้อวัตถุดิบ	-	-	525	525	ต้นทุนจริง
ค่าใช้จ่ายในการจัดหาวัตถุดิบ	-	-	75	69	ตามค่าใช้จ่ายที่เกิดขึ้นจริง
ดอกเบี้ยรับ	-	-	-	1	ร้อยละ 2.00 ต่อปี

ยอดคงค้างระหว่างบริษัทฯ และกิจการที่เกี่ยวข้องกัน ณ วันที่ 31 ธันวาคม 2556 และ 2555 มีรายละเอียดดังนี้

(หน่วย: พันบาท)

	งบการเงินรวม		งบการเงินเฉพาะกิจการ	
	2556	2555	2556	2555
ลูกหนี้การค้า - บริษัทย่อย (หมายเหตุ 10)				
บริษัทย่อย	-	-	113,380	103,892
หัก: ค่าเผื่อนี้สงสัยจะสูญ	-	-	(113,380)	(103,606)
รวมลูกหนี้การค้าบริษัทย่อย - สุทธิ	-	-	-	286
ลูกหนี้อื่น - บริษัทย่อย				
บริษัทย่อย	-	-	34,200	61,430
หัก: ค่าเผื่อนี้สงสัยจะสูญ	-	-	(4,538)	(4,234)
รวมลูกหนี้อื่น - บริษัทย่อย - สุทธิ	-	-	29,662	57,196
เจ้าหนี้การค้า - บริษัทย่อย (หมายเหตุ 16)				
บริษัทย่อย	-	-	189,316	143,422
รวมเจ้าหนี้การค้า - บริษัทย่อย	-	-	189,316	143,422

ค่าตอบแทนกรรมการและผู้บริหาร

ในระหว่างปีสิ้นสุดวันที่ 31 ธันวาคม 2556 และ 2555 บริษัทฯ และบริษัทย่อยมีค่าใช้จ่ายผลประโยชน์พนักงานที่ให้แก่กรรมการและผู้บริหาร ดังต่อไปนี้

(หน่วย: ล้านบาท)

	งบการเงินรวม		งบการเงินเฉพาะกิจการ	
	2556	2555	2556	2555
ผลประโยชน์ระยะสั้น	54	39	54	39
ผลประโยชน์หลังออกจากงาน	2	6	2	6
รวม	56	45	56	45

8. งบกระแสเงินสด

เพื่อวัตถุประสงค์ในการจัดทำงบกระแสเงินสด เงินสดและรายการเทียบเท่าเงินสดหมายความว่ารวมถึง เงินสดและเงินฝากธนาคารและเงินลงทุนชั่วคราวซึ่งถึงกำหนดจ่ายคืนในระยะเวลาไม่เกิน 3 เดือน
เงินสดและรายการเทียบเท่าเงินสดตามที่แสดงอยู่ในงบกระแสเงินสด ประกอบด้วยรายการดังต่อไปนี้

(หน่วย: พันบาท)

	งบการเงินรวม		งบการเงินเฉพาะกิจการ	
	2556	2555	2556	2555
เงินสด	1,165	2,059	451	1,106
เงินฝากธนาคาร	857,363	565,221	805,444	527,504
เงินสดและรายการเทียบเท่าเงินสด	858,528	567,280	805,895	528,610
เงินลงทุนชั่วคราว - ตัวแลกเปลี่ยนซึ่งถึงกำหนดจ่ายคืนในระยะเวลาไม่เกิน 3 เดือน	500,000	50,000	500,000	50,000
เงินสดและรายการเทียบเท่าเงินสดในงบกระแสเงินสด	1,358,528	617,280	1,305,895	578,610

ณ วันที่ 31 ธันวาคม 2556 เงินฝากออมทรัพย์ เงินฝากประจำ และตัวแลกเปลี่ยนมีอัตราดอกเบี้ยระหว่างร้อยละ 0.1 ถึง 2.8 ต่อปี (2555: ร้อยละ 0.1 ถึง 2.1 ต่อปี)

9. เงินลงทุนชั่วคราว

(หน่วย: พันบาท)

	งบการเงินรวม		งบการเงินเฉพาะกิจการ	
	2556	2555	2556	2555
เงินฝากประจำ	80,000	60,000	80,000	60,000
หลักทรัพย์เพื่อขาย				
หน่วยลงทุน	510,000	100,000	510,000	100,000
บวก: กำไรที่ยังไม่เกิดขึ้นจากการเปลี่ยนแปลงมูลค่าเงินลงทุน	365	-	365	-
หน่วยลงทุนสุทธิ	510,365	100,000	510,365	100,000
ตัวแลกเปลี่ยน	500,000	50,000	500,000	50,000
รวมเงินลงทุนชั่วคราว	1,090,365	210,000	1,090,365	210,000

10. ลูกหนี้การค้า

(หน่วย: พันบาท)

	งบการเงินรวม		งบการเงินเฉพาะกิจการ	
	2556	2555	2556	2555
<u>ลูกหนี้การค้า - กิจการที่เกี่ยวข้องกัน</u>				
อายุหนี้คงค้างนับจากวันที่ถึงกำหนดชำระ				
ยังไม่ถึงกำหนดชำระ	-	-	737	113
ค้างชำระ				
ไม่เกิน 3 เดือน	-	-	401	173
3 - 6 เดือน	-	-	217	533
6 - 12 เดือน	-	-	784	31,839
มากกว่า 12 เดือน	-	-	111,241	71,234
รวม	-	-	113,380	103,892
หัก: ค่าเผื่อหนี้สงสัยจะสูญ	-	-	(113,380)	(103,606)
รวมลูกหนี้การค้า - กิจการที่เกี่ยวข้องกัน - สุทธิ	-	-	-	286
<u>ลูกหนี้การค้า - กิจการที่ไม่เกี่ยวข้องกัน</u>				
อายุหนี้คงค้างนับจากวันที่ถึงกำหนดชำระ				
ยังไม่ถึงกำหนดชำระ	1,582,201	1,084,311	1,530,168	1,043,193
ค้างชำระ				
ไม่เกิน 3 เดือน	359,221	387,998	356,966	368,965
3 - 6 เดือน	13,291	11,910	12,931	8,424
6 - 12 เดือน	8,094	8,309	3,187	1,181
มากกว่า 12 เดือน	13,373	159,169	13,373	159,169
รวม	1,976,180	1,651,697	1,916,625	1,580,932
หัก: ค่าเผื่อหนี้สงสัยจะสูญ	(16,144)	(140,452)	(12,050)	(139,046)
รวมลูกหนี้การค้า - กิจการที่ไม่เกี่ยวข้องกัน - สุทธิ	1,960,036	1,511,245	1,904,575	1,441,886
รวมลูกหนี้การค้า - สุทธิ	1,960,036	1,511,245	1,904,575	1,442,172

ในเดือนธันวาคม 2554 บริษัทฯ ได้รับจดหมายจากลูกค้านายหนึ่งเพื่อเรียกค่าชดเชยความเสียหายของสินค้าและอุปกรณ์ที่ฝากเก็บไว้ที่บริษัทฯ ซึ่งเสียหายจากเหตุการณ์อุทกภัยจำนวน 4 ล้านเหรียญสหรัฐอเมริกา บริษัทฯ ได้พิจารณาตั้งค่าเผื่อหนี้สงสัยจะสูญสำหรับลูกหนี้การค้ารายนี้เต็มจำนวน 122 ล้านบาท สืบเนื่องจากข้อโต้แย้งระหว่างบริษัทฯ กับลูกค้านายดังกล่าว ในระหว่างปี บริษัทฯ มีการทำบันทึกข้อตกลงกับลูกค้านายดังกล่าวโดยบริษัทฯ ได้รับชำระหนี้บางส่วนและตัดจำหน่ายหนี้สูญส่วนที่เหลือทั้งจำนวน

11. สินค้ำคงเหลือ

(หน่วย: พันบาท)

	งบการเงินรวม					
	ราคาทุน		รายการปรับลดราคาทุนให้เป็น มูลค่าสุทธิที่จะได้รับ		สินค้าคงเหลือ-สุทธิ	
	2556	2555	2556	2555	2556	2555
สินค้าสำเร็จรูป	145,623	175,455	(17)	(10)	145,606	175,445
สินค้าระหว่างผลิต	127,248	129,092	-	-	127,248	129,092
วัตถุดิบ	976,063	945,419	(114,295)	(90,034)	861,768	855,385
วัสดุสิ้นเปลืองและอะไหล่	1,876	1,979	(60)	(60)	1,816	1,919
วัตถุดิบระหว่างทาง	54,214	54,437	-	-	54,214	54,437
รวม	1,305,024	1,306,382	(114,372)	(90,104)	1,190,652	1,216,278

(หน่วย: พันบาท)

	งบการเงินเฉพาะกิจการ					
	รายการปรับลดราคาทุนให้เป็น					
	ราคาทุน		มูลค่าสุทธิที่จะได้รับ		สินค้าคงเหลือ-สุทธิ	
	2556	2555	2556	2555	2556	2555
สินค้าสำเร็จรูป	142,318	169,040	(17)	(10)	142,301	169,030
สินค้านำระหว่างผลิต	107,301	102,535	-	-	107,301	102,535
วัตถุดิบ	932,779	885,699	(95,720)	(81,133)	837,059	804,566
วัสดุสิ้นเปลืองและอะไหล่	1,876	1,979	(60)	(60)	1,816	1,919
วัตถุดิบระหว่างทาง	54,214	54,437	-	-	54,214	54,437
รวม	1,238,488	1,213,690	(95,797)	(81,203)	1,142,691	1,132,487

12. เงินลงทุนในบริษัทย่อย

เงินลงทุนในบริษัทย่อยตามที่แสดงอยู่ในงบการเงินเฉพาะกิจการ มีรายละเอียดดังต่อไปนี้

บริษัท	ทุนเรียกชำระแล้ว		สัดส่วนเงินลงทุน		ราคาทุน	
					(หน่วย: พันบาท)	
	2556	2555	2556	2555	2556	2555
			ร้อยละ	ร้อยละ		
Globe Vision Corp.	0.7 ล้านดอลลาร์ สหรัฐอเมริกา	0.7 ล้านดอลลาร์ สหรัฐอเมริกา	100	100	22,828	22,828
SVI A/S	0.5 ล้านดอลลาร์ เดนมาร์ก	0.5 ล้านดอลลาร์ เดนมาร์ก	100	100	3,269	3,269
SVI China	25.35 ล้านดอลลาร์ ฮ่องกง	1.95 ล้านดอลลาร์ ฮ่องกง	100	-	97,133	-
รวมเงินลงทุนในบริษัทย่อย					123,230	26,097
หัก: ค่าเผื่อการด้อยค่าของเงินลงทุน					(119,961)	(22,828)
รวมเงินลงทุนในบริษัทย่อย - สุทธิ					3,269	3,269

งบการเงินของบริษัทย่อยที่รวมอยู่ในงบการเงินรวมนี้ได้ตรวจสอบโดยผู้สอบบัญชีอื่นของบริษัทย่อยในต่างประเทศแล้ว โดยมีอดสินทรัพย์รวมและรายได้รวมดังนี้

	สินทรัพย์รวม		รายได้รวมสำหรับปี	
	ณ วันที่ 31 ธันวาคม		สิ้นสุดวันที่ 31 ธันวาคม	
	2556	2555	2556	2555
Globe Vision Corp.	3	13	-	-
SVI Electronics (Tianjin) Co., Ltd.	79	140	275	330
SVI A/S	3	6	1	3
Northtec Co., Ltd.	4	9	-	1
SVI China Limited	2	2	-	-
Shi Wei Electronics (HK) Company Limited	-	-	-	-
รวม	91	170	276	334

เมื่อวันที่ 30 ตุลาคม 2556 ที่ประชุมคณะกรรมการบริษัทฯ ครั้งที่ 5/2556 ได้มีมติอนุมัติให้บริษัทฯ ดำเนินการดังนี้

- ซื้อหุ้นของบริษัท SVI China Limited จากบริษัทย่อย (Globe Vision Corp) จำนวน 1,950,000 หุ้น ราคาตามมูลค่าหุ้นละ 1 เหรียญฮ่องกง โดยจ่ายซื้อในราคา 1 เหรียญฮ่องกง
- เพิ่มทุนจดทะเบียนในบริษัทย่อย (SVI China Limited) จำนวน 23,400,000 เหรียญฮ่องกง โดยมีวัตถุประสงค์เพื่อนำไปใช้ในการเพิ่มทุนของบริษัท SVI Electronics (Tianjin) Company Limited โดยทุนจดทะเบียนของ SVI China Limited จะเพิ่มจากเดิมจำนวน 1,950,000 เหรียญฮ่องกง เป็นทุนจดทะเบียนจำนวน 25,350,000 ดอลลาร์เหรียญฮ่องกง โดยแบ่งเป็นจำนวน 25,350,000 หุ้นในราคาหุ้นละ 1 เหรียญฮ่องกง ในระหว่างปีปัจจุบัน บริษัทย่อยดังกล่าวได้ดำเนินการจดทะเบียนเพิ่มทุนเรียบร้อยแล้ว
- บริษัทฯ มีแผนการในการปิดบริษัทย่อยรวม 4 บริษัทดังนี้ Globe Vision Corp, SVI Electronics (Tianjin) Company Limited, Shi Wei Electronics (Hong Kong) Limited และ Northtec Company Limited ปัจจุบันบริษัทฯ อยู่ระหว่างการดำเนินการตามขั้นตอนในการปิดบริษัทย่อยดังกล่าว

13. ที่ดิน อาคารและอุปกรณ์

(หน่วย: พันบาท)

	งบการเงินรวม					งานระหว่างก่อสร้างและเครื่องจักรระหว่างติดตั้ง	
	ที่ดิน	อาคารและส่วนปรับปรุงอาคารและ	เครื่องจักรและอุปกรณ์	เครื่องตกแต่งติดตั้งและเครื่องใช้สำนักงาน	ยานพาหนะ	ติดตั้ง	รวม
ราคาทุน							
ณ วันที่ 1 มกราคม 2555	547,991	376,707	1,025,272	216,492	11,366	353,696	2,531,524
ซื้อเพิ่ม	-	1,437	17,668	4,758	8,343	500,920	533,126
จำหน่าย/ตัดจำหน่าย	-	(15,949)	(767,173)	(137,512)	(1,563)	(47,040)	(969,237)
โอนเข้า (ออก)	-	133,792	496,413	20,375	-	(651,486)	(906)
ผลต่างจากการแปลงค่า							
งบการเงิน	-	(453)	(10,323)	(204)	-	-	(10,980)
ณ วันที่ 31 ธันวาคม 2555	547,991	495,534	761,857	103,909	18,146	156,090	2,083,527
ซื้อเพิ่ม	-	15	8,104	1,226	-	107,343	116,688
จำหน่าย/ตัดจำหน่าย	-	-	(2,307)	(3,778)	(2,842)	(51)	(8,978)
โอนเข้า (ออก)	-	22,838	35,431	4,321	-	(63,388)	(798)
ผลต่างจากการแปลงค่า							
งบการเงิน	-	956	(18,904)	2,643	-	-	(15,305)
ปรับปรุง	-	(44,087)	(26,747)	-	-	(100,254)	(171,088)
ณ วันที่ 31 ธันวาคม 2556	547,991	475,256	757,434	108,321	15,304	99,740	2,004,046
ค่าเสื่อมราคาสะสม							
ณ วันที่ 1 มกราคม 2555	-	34,846	111,065	11,264	2,477	-	159,652
ค่าเสื่อมราคาสำหรับปี	-	(15,433)	(500,075)	(97,979)	(1,064)	-	(614,551)
จำหน่าย/ตัดจำหน่าย							
ผลต่างจากการแปลงค่า							
งบการเงิน	-	(451)	(2,460)	(210)	-	-	(3,121)
ณ วันที่ 31 ธันวาคม 2555	-	173,810	314,107	70,248	7,880	-	566,045
ค่าเสื่อมราคาสำหรับปี	-	45,301	124,271	10,179	2,812	-	182,563
ค่าเสื่อมราคาสำหรับส่วนที่จำหน่าย/ตัดจำหน่าย	-	(542)	(2,307)	(2,319)	(2,842)	-	(8,010)
ปรับปรุง	-	(33,440)	(6,719)	-	-	-	(40,159)
ผลต่างจากการแปลงค่า							
งบการเงิน	-	350	2,213	177	-	-	2,740
ณ วันที่ 31 ธันวาคม 2556	-	185,479	431,565	78,285	7,850	-	703,179
ค่าเผื่อการด้อยค่า							
ณ วันที่ 1 มกราคม 2555	-	10,647	286,946	39,519	498	147,294	484,904
เพิ่มขึ้นระหว่างปี	-	-	(266,918)	(39,519)	(498)	(47,040)	(353,975)
ณ วันที่ 31 ธันวาคม 2555	-	10,647	20,028	-	-	100,254	130,929
ลดลงระหว่างปี	-	(10,647)	(12,957)	1,872	-	(100,254)	(121,986)
ณ วันที่ 31 ธันวาคม 2556	-	-	7,071	1,872	-	-	8,943
มูลค่าสุทธิตามบัญชี							
ณ วันที่ 31 ธันวาคม 2555	547,991	311,077	427,722	33,661	10,266	55,836	1,386,553
ณ วันที่ 31 ธันวาคม 2556	547,991	289,777	318,798	28,164	7,454	99,740	1,291,924
ค่าเสื่อมราคาสำหรับปี							
2555 (จำนวน 147 ล้านบาท รวมอยู่ในต้นทุนการผลิต ส่วนที่เหลือรวมอยู่ในค่าใช้จ่ายในการขายและบริหาร)							159,652
2556 (จำนวน 166 ล้านบาท รวมอยู่ในต้นทุนการผลิต ส่วนที่เหลือรวมอยู่ในค่าใช้จ่ายในการขายและบริหาร)							182,563

(หน่วย: พันบาท)

	งบการเงินเฉพาะกิจการ						
	อาคารและ ส่วนปรับปรุง		เครื่องตกแต่ง ติดตั้งและ เครื่องใช้		งานระหว่าง ก่อสร้างและ เครื่องจักร		รวม
	ที่ดิน	ที่ดิน	เครื่องจักร และอุปกรณ์	สำนักงาน	ยานพาหนะ	ระหว่างติดตั้ง	
ราคาทุน							
ณ วันที่ 1 มกราคม 2555	547,991	355,846	948,641	204,378	11,366	353,696	2,421,918
ซื้อเพิ่ม	-	1,451	14,258	2,024	8,343	500,920	526,996
จำหน่าย/ตัดจำหน่าย	-	(15,949)	(767,173)	(137,512)	(1,563)	(47,040)	(969,237)
โอนเข้า (ออก)	-	133,792	496,413	20,375	-	(651,486)	(906)
ณ วันที่ 31 ธันวาคม 2555	547,991	475,140	692,139	89,265	18,146	156,090	1,978,771
ซื้อเพิ่ม	-	-	8,104	940	-	107,343	116,387
จำหน่าย/ตัดจำหน่าย	-	-	(2,307)	(2,130)	(2,842)	(51)	(7,329)
โอนเข้า (ออก)	-	22,838	35,431	4,321	-	(63,388)	(798)
ปรับปรุง	-	(44,087)	(26,747)	-	-	(100,254)	(171,088)
ณ วันที่ 31 ธันวาคม 2556	547,991	453,891	706,620	92,396	15,304	99,740	1,915,942
ค่าเสื่อมราคาสะสม							
ณ วันที่ 1 มกราคม 2555	-	135,063	597,336	148,170	6,467	-	887,036
ค่าเสื่อมราคาสำหรับปี	-	34,456	102,471	9,620	2,477	-	149,024
ค่าเสื่อมราคาสำหรับ ส่วนที่จำหน่าย/ ตัดจำหน่าย	-	(15,433)	(500,075)	(97,979)	(1,064)	-	(614,551)
ณ วันที่ 31 ธันวาคม 2555	-	154,086	199,732	59,811	7,880	-	421,509
ค่าเสื่อมราคาสำหรับปี	-	45,065	122,303	8,827	2,812	-	179,007
ค่าเสื่อมราคาสำหรับ ส่วนที่จำหน่าย/ ตัดจำหน่าย	-	-	(2,307)	(2,128)	(2,842)	-	(7,277)
ปรับปรุง	-	(33,440)	(6,719)	-	-	-	(40,159)
ณ วันที่ 31 ธันวาคม 2556	-	165,711	313,009	66,510	7,850	-	553,080
ค่าเพื่อการด้อยค่า							
ณ วันที่ 1 มกราคม 2555	-	10,647	286,946	39,519	498	147,294	484,904
เพิ่มขึ้นระหว่างปี	-	-	(266,918)	(39,519)	(498)	(47,040)	(353,975)
ณ วันที่ 31 ธันวาคม 2555	-	10,647	20,028	-	-	100,254	130,929
ลดลงระหว่างปี	-	(10,647)	(20,028)	-	-	(100,254)	(130,929)
ณ วันที่ 31 ธันวาคม 2556	-	-	-	-	-	-	-
มูลค่าสุทธิตามบัญชี							
ณ วันที่ 31 ธันวาคม 2555	547,991	310,406	472,379	29,454	10,267	55,836	1,426,333
ณ วันที่ 31 ธันวาคม 2556	547,991	288,180	393,611	25,886	7,454	99,740	1,362,862
ค่าเสื่อมราคาสำหรับปี							
2555 (จำนวน 144 ล้านบาท รวมอยู่ในต้นทุนการผลิต ส่วนที่เหลือรวมอยู่ในค่าใช้จ่ายในการขายและบริหาร)							149,024
2556 (จำนวน 165 ล้านบาท รวมอยู่ในต้นทุนการผลิต ส่วนที่เหลือรวมอยู่ในค่าใช้จ่ายในการขายและบริหาร)							179,007

ณ วันที่ 31 ธันวาคม 2556 บริษัทฯ มียานพาหนะและอุปกรณ์ซึ่งได้มาภายใต้สัญญาเช่าทางการเงิน โดยมีมูลค่าสุทธิตามบัญชีเป็นจำนวนประมาณ 2.5 ล้านบาท (2555: 3 ล้านบาท)

ณ วันที่ 31 ธันวาคม 2556 บริษัทฯ มีอาคารและอุปกรณ์จำนวนหนึ่งซึ่งตัดค่าเสื่อมราคาหมดแล้ว แต่ยังใช้งานอยู่ มูลค่าตามบัญชีก่อนหักค่าเสื่อมราคาสะสมและค่าเพื่อการด้อยค่าของสินทรัพย์ดังกล่าวมีจำนวนเงินประมาณ 168 ล้านบาท (2555: 124 ล้านบาท)

จากเหตุการณ์อุทกภัยอย่างรุนแรงในเขตจังหวัดปทุมธานี เป็นผลให้โรงงานของบริษัทฯ ที่ตั้งอยู่ในสวนอุตสาหกรรมบางกะดีมีปัญหาน้ำท่วม ตั้งแต่วันที่ 21 ตุลาคม 2554 ถึงวันที่ 5 ธันวาคม 2554 สืบเนื่องจากน้ำท่วมมากเกินไปที่บริษัทฯ คาดการณ์ไว้ ทำให้น้ำไหลเข้าท่วมตัวอาคารโรงงานอย่างมาก เป็นเหตุให้ทรัพย์สินของบริษัทฯ เสียหายทั้งสินค้ายางเหลือ ระบบอุปกรณ์ภายในตัวอาคารและเครื่องจักร บริษัทฯ ได้ประเมินความเสียหายของทรัพย์สิน และบันทึกผลขาดทุนจากเหตุการณ์อุทกภัยดังกล่าวเป็นจำนวนรวม 1,974 ล้านบาทในปี 2554

อย่างไรก็ตาม บริษัทฯ ทำประกันภัยคุ้มครองความเสียหายต่อทรัพย์สินที่เกิดจากเหตุการณ์น้ำท่วมไว้แล้วโดยได้ทำประกันภัยความเสี่ยงภัยสำหรับทรัพย์สิน (Accidental Damage (Property) Insurance Policy) ในลักษณะมูลค่าทดแทนทรัพย์สิน (Replacement value) สำหรับทรัพย์สิน รวมถึง การประกันการหยุดชะงักของธุรกิจ (Business Interruption) บริษัทฯ ได้ดำเนินการเรียกเงินค่าสินไหมทดแทนจากบริษัทประกันภัย ซึ่งบริษัทประกันภัยได้เข้ามาสำรวจและประเมินความเสียหายแล้ว และอยู่ระหว่างดำเนินการสรุปค่าสินไหมทดแทนที่จะจ่ายคืนให้กับบริษัทฯ ในระหว่างปีปัจจุบัน บริษัทฯ ได้รับเงินค่าสินไหมทดแทนเพิ่มจำนวน 1,063 ล้านบาท (2555: 744 ล้านบาท) และบันทึกในส่วนของกำไรหรือขาดทุนสำหรับปีปัจจุบัน

14. สินทรัพย์ไม่มีตัวตน

มูลค่าตามบัญชีของสินทรัพย์ไม่มีตัวตน ณ วันที่ 31 ธันวาคม 2556 และ 2555 แสดงได้ดังนี้

(หน่วย: พันบาท)

	งบการเงินรวมและ งบการเงินเฉพาะกิจการ	
	2556	2555
ราคาทุน	72,404	82,508
หัก: ค่าตัดจำหน่ายสะสม	(49,044)	(74,560)
มูลค่าตามบัญชี - สุทธิ	23,360	7,948

การกระทบยอดมูลค่าตามบัญชีของสินทรัพย์ไม่มีตัวตนสำหรับปี 2556 และ 2555 แสดงได้ดังนี้

(หน่วย: พันบาท)

	งบการเงินรวมและ งบการเงินเฉพาะกิจการ	
	2556	2555
มูลค่าตามบัญชีต้นปี	7,948	10,373
ซื้อเพิ่ม	20,745	1,656
โอนเข้า	-	1,813
โอนออก	(29)	(1,813)
ค่าตัดจำหน่าย	(5,304)	(4,081)
มูลค่าตามบัญชีปลายปี	23,360	7,948

15. เงินกู้ยืมระยะสั้นจากธนาคาร

ณ วันที่ 31 ธันวาคม 2555 เงินกู้ยืมระยะสั้นจากธนาคารของบริษัทย่อยเป็นเงินกู้ยืมจากธนาคารต่างประเทศแห่งหนึ่งสาขาประเทศจีนเป็นสกุลเงินตราต่างประเทศ โดยมีอัตราดอกเบี้ยร้อยละ 5.10 ถึง 7.57 ต่อปี และมีกำหนดชำระคืนในเดือนมีนาคม 2556 ในระหว่างปีปัจจุบันบริษัทย่อยได้ชำระคืนเงินกู้ยืมดังกล่าวครบทั้งจำนวนแล้ว

16. เจ้าหนี้การค้าและเจ้าหนี้อื่น

(หน่วย: พันบาท)

	งบการเงินรวม		งบการเงินเฉพาะกิจการ	
	2556	2555	2556	2555
เจ้าหนี้การค้า - กิจการที่เกี่ยวข้องกัน	-	-	189,316	143,422
เจ้าหนี้การค้า - กิจการที่ไม่เกี่ยวข้องกัน	1,571,369	1,200,033	1,376,289	1,032,168
เจ้าหนี้ค่าซื้อเครื่องจักร	37,472	24,409	37,472	24,409
ค่าใช้จ่ายค้างจ่าย	88,176	112,126	77,308	96,001
เจ้าหนี้ค่าสินค้าและอุปกรณ์ที่ฝากไว้				
เพื่อการผลิต	169,719	281,276	169,719	281,276
รวมเจ้าหนี้การค้าและเจ้าหนี้อื่น	1,866,736	1,617,844	1,850,104	1,577,276

เจ้าหนี้ค่าสินค้าและอุปกรณ์ที่ฝากไว้เพื่อการผลิต คือสินค้าและอุปกรณ์ของลูกค้าที่เก็บไว้ที่บริษัทฯ ซึ่งได้รับความเสียหายเนื่องจากน้ำท่วมและอยู่ระหว่างการเรียกเงินค่าสินไหมทดแทนคืนจากบริษัทประกันภัย

17. เงินกู้ยืมระยะยาวจากธนาคาร

(หน่วย: พันบาท)

	งบการเงินรวมและ งบการเงินเฉพาะกิจการ	
	2556	2555
เงินกู้ยืมระยะยาวจากธนาคาร	-	551,533
หัก: ส่วนที่ถึงกำหนดชำระภายในหนึ่งปี	-	(449,044)
เงินกู้ยืมระยะยาว - สุทธิจากส่วนที่ถึงกำหนดชำระภายในหนึ่งปี	-	102,489

- 17.1 เมื่อวันที่ 12 พฤษภาคม 2553 บริษัทฯ ได้ทำสัญญากู้เงินจำนวน 12 ล้านดอลลาร์สหรัฐอเมริกากับธนาคารพาณิชย์ เพื่อใช้เป็นรายจ่ายฝ่ายทุน เงินกู้ยืมดังกล่าวมีอัตราดอกเบี้ย อัตราลอยตัว (LIBOR) บวกอัตราส่วนเพิ่มต่อปี โดยจ่ายดอกเบี้ยเป็นรายไตรมาส และบริษัทฯ จะต้องชำระคืนเงินต้นทั้งหมดภายใน 3 ปี นับแต่วันที่เบิกเงินกู้ครั้งแรก

เมื่อวันที่ 10 มกราคม 2555 บริษัทฯ ได้ทำสัญญาแก้ไขเพิ่มเติมสัญญาเงินกู้โดยเปลี่ยนแปลงวันครบกำหนดการชำระคืนเงินกู้จากชำระคืนเงินต้นทั้งหมดภายใน 3 ปี (36 งวด) นับแต่วันที่เบิกเงินกู้ขยายเป็น 42 งวด นับแต่วันที่เบิกเงินกู้ครั้งแรก และผ่อนผันการจ่ายชำระคืนเงินต้นงวดที่ 4 เดือนธันวาคม 2554 และงวดที่ 5 เดือนมีนาคม 2555 และเริ่มจ่ายชำระคืนเงินต้นงวดที่ 4 ตั้งแต่วันที่ 1 ตุลาคม 2555 เป็นต้นไป และจะชำระเสร็จสิ้นในปี 2556 ยอดคงเหลือของเงินกู้ยืม ณ วันที่ 31 ธันวาคม 2555 มีจำนวน 4.8 ล้านดอลลาร์สหรัฐหรือเท่ากับ 148 ล้านบาท) ในระหว่างปี 2556 บริษัทฯ ได้จ่ายชำระคืนเงินกู้ยืมดังกล่าวครบทั้งจำนวนแล้ว

17.2 เมื่อวันที่ 28 มิถุนายน 2553 บริษัทฯ ได้ทำสัญญากู้เงินกับธนาคารพาณิชย์ดังต่อไปนี้

- ก) สัญญากู้เบิกเงินเกินบัญชีจำนวน 20 ล้านบาท มีอัตราดอกเบี้ย อัตรา MOR ต่อปี
- ข) สัญญากู้เงินจำนวน 12 ล้านดอลลาร์สหรัฐอเมริกา เพื่อเป็นเงินทุนในการสนับสนุนการหมุนเวียนของสินทรัพย์ที่ใช้ในการดำเนินธุรกิจหลัก หรือเพื่อลงทุนในเครื่องจักรและปรับปรุงโรงงาน เงินกู้ยืมนี้มีอัตราดอกเบี้ย อัตราโลบอร์ 3 เดือน (LIBOR3M) บวกอัตราร้อยละคงที่ต่อปี ซึ่งจะจ่ายดอกเบี้ยเป็นรายไตรมาส และชำระคืนเงินต้นเป็นรายไตรมาส จำนวนรวม 10 งวดๆ ละ 1.2 ล้านดอลลาร์สหรัฐอเมริกา โดยเริ่มจ่ายชำระงวดแรกในเดือนที่ 9 นับจากเดือนแรกที่มีการเบิกเงินกู้งวดแรก โดยจะต้องชำระคืนเงินต้นและดอกเบี้ยให้เสร็จสิ้นภายใน 3 ปี นับจากวันที่มีการเบิกเงินกู้งวดแรก บริษัทฯ เริ่มจ่ายชำระคืนเงินต้นในเดือนกรกฎาคม 2554 และจะชำระเสร็จสิ้นในปี 2557

เมื่อวันที่ 17 พฤศจิกายน 2554 บริษัทฯ ได้ทำสัญญาเงินกู้ฉบับแก้ไขเพิ่มเติมโดยขอเปลี่ยนแปลงเงื่อนไขการผ่อนชำระคืนเงินกู้ โดยบริษัทฯ ขอพักการผ่อนชำระคืนเงินต้นและดอกเบี้ยตั้งแต่งวดเดือนธันวาคม 2554 และงวดเดือนมีนาคม 2555 (รวม 2 งวด) และเมื่อครบกำหนดระยะเวลาผ่อนผันแล้ว บริษัทฯ ตกลงจะจ่ายชำระคืนเงินต้นและดอกเบี้ยตามเงื่อนไขเดิมที่ระบุในสัญญาเงินกู้ ตั้งแต่งวดเดือนมิถุนายน 2555 เป็นต้นไป และให้ขยายระยะเวลาการชำระหนี้ตามสัญญาเงินกู้ออกไปอีก 6 เดือน เป็นสิ้นสุดในเดือนมีนาคม 2557 ณ วันที่ 31 ธันวาคม 2555 บริษัทฯ มียอดคงเหลือของเงินกู้ยืมจำนวน 6 ล้านดอลลาร์สหรัฐอเมริกาหรือเท่ากับ 185 ล้านบาท ในระหว่างปี 2556 บริษัทฯ ได้จ่ายชำระคืนเงินกู้ยืมดังกล่าวครบทั้งจำนวนแล้ว

17.3 เมื่อวันที่ 29 ธันวาคม 2554 บริษัทฯ ได้ทำสัญญากู้เงินจำนวน 10 ล้านดอลลาร์สหรัฐอเมริกากับธนาคารพาณิชย์แห่งหนึ่ง เพื่อการจัดซื้อ จัดหาอุปกรณ์ เครื่องมือ เครื่องจักร และฟื้นฟูสภาพโรงงานที่เสียหายจากการถูกน้ำท่วม เงินกู้ยืมนี้มีอัตราดอกเบี้ย อัตราโลบอร์ 3 เดือน (LIBOR3M) บวกอัตราร้อยละคงที่ต่อปี ซึ่งจะจ่ายดอกเบี้ยเป็นรายไตรมาส และชำระคืนเงินต้นเป็นรายไตรมาส จำนวนรวม 12 งวด โดยเริ่มจ่ายชำระงวดแรกในเดือนที่ 15 นับจากเดือนแรกที่มีการเบิกเงินกู้งวดแรก โดยจะต้องชำระคืนเงินต้นและดอกเบี้ยให้เสร็จสิ้นภายใน 48 เดือน นับจากวันที่มีการเบิกเงินกู้งวดแรก ณ วันที่ 31 ธันวาคม 2555 บริษัทฯ มียอดคงเหลือของเงินกู้ยืมจำนวน 3.7 ล้านดอลลาร์สหรัฐอเมริกาหรือเท่ากับ 114 ล้านบาท ในระหว่างปี 2556 บริษัทฯ ได้จ่ายชำระคืนเงินกู้ยืมดังกล่าวครบทั้งจำนวนแล้ว

17.4 เมื่อวันที่ 17 มกราคม 2555 บริษัทฯ ได้ทำสัญญากู้เงินใหม่จำนวนเงิน 10 ล้านดอลลาร์สหรัฐอเมริกากับธนาคารพาณิชย์แห่งหนึ่ง เพื่อใช้ซื้ออุปกรณ์ เครื่องจักร และฟื้นฟูสภาพโรงงานที่เสียหายจากการถูกน้ำท่วม เงินกู้ยืมนี้มีอัตราดอกเบี้ย อัตราโลบอร์ 3 เดือน (LIBOR3M) บวกอัตราร้อยละคงที่ต่อปี ซึ่งจะจ่ายดอกเบี้ยเป็นรายไตรมาส และชำระคืนเงินต้นเป็นรายไตรมาส จำนวนรวม 12 งวด โดยเริ่มจ่ายชำระงวดแรกในเดือนที่ 15 นับจากเดือนแรกที่มีการเบิกเงินกู้งวดแรก โดยจะต้องชำระคืนเงินต้นและดอกเบี้ยให้เสร็จสิ้นภายใน 48 เดือน นับจากวันที่มีการเบิกเงินกู้งวดแรก ณ วันที่ 31 ธันวาคม 2555 บริษัทฯ มียอดคงเหลือของเงินกู้ยืมจำนวน 3.4 ล้านดอลลาร์สหรัฐอเมริกาหรือเท่ากับ 105 ล้านบาท ในระหว่างปี 2556 บริษัทฯ ได้จ่ายชำระคืนเงินกู้ยืมดังกล่าวครบทั้งจำนวนแล้ว

เงื่อนไขการกู้ยืมเป็นแบบ Negative pledge โดยบริษัทฯ ไม่ต้องวางประกันแต่ต้องรับรองว่าจะไม่ขาย จำหน่าย จ่ายโอน จำนอง จำนำ วางประกันหรือก่อให้เกิดภาระผูกพันต่อทรัพย์สินถาวร สัญญากู้ยืมเงินข้างต้นได้ระบุข้อปฏิบัติและข้อจำกัดบางประการ เช่น การรวมกิจการ การเปลี่ยนธุรกิจ การซื้อธุรกิจ การกู้ยืมและการค้ำประกัน การจ่ายเงินปันผล การดำรงสัดส่วนการถือหุ้นในบริษัทฯ ของประธานเจ้าหน้าที่บริหารของบริษัทฯ และการดำรงอัตราส่วนทางการเงินบางประการ เป็นต้น

18. หนี้สินตามสัญญาเช่าการเงิน

(หน่วย: พันบาท)

	งบการเงินรวมและ งบการเงินเฉพาะกิจการ	
	2556	2555
หนี้สินตามสัญญาเช่าการเงิน	2,701	3,809
หัก: ดอกเบี้ยรอการตัดจำหน่าย	(204)	(359)
รวม	2,497	3,450
หัก: ส่วนที่ถึงกำหนดชำระภายในหนึ่งปี	(980)	(954)
หนี้สินตามสัญญาเช่าการเงิน - สรุติจากส่วนที่ถึงกำหนดชำระภายในหนึ่งปี	1,517	2,496

บริษัทฯ ได้ทำสัญญาเช่าการเงินกับบริษัทลิสซิ่งเพื่อเช่ายานพาหนะและอุปกรณ์ใช้ในการดำเนินงานของกิจการโดยมีกำหนดการชำระค่าเช่าเป็นรายเดือน อายุของสัญญา มีระยะเวลาโดยเฉลี่ยประมาณ 1 ถึง 5 ปี

ณ วันที่ 31 ธันวาคม 2556 บริษัทฯ มีการผูกพันที่จะต้องจ่ายค่าเช่าขั้นต่ำตามสัญญาเช่าการเงินดังนี้

	(หน่วย: ล้านบาท)		
	ไม่เกิน 1 ปี	1 - 5 ปี	รวม
ผลรวมของจำนวนเงินขั้นต่ำที่ต้องจ่ายทั้งสิ้นตามสัญญาเช่า	1.1	1.6	2.7
ดอกเบี้ยตามสัญญาเช่าการเงินรอการตัดบัญชี	(0.1)	(0.1)	(0.2)
มูลค่าปัจจุบันของจำนวนเงินขั้นต่ำที่ต้องจ่ายทั้งสิ้นตามสัญญาเช่า	1.0	1.5	2.5

19. สำรองผลประโยชน์ระยะยาวของพนักงาน

จำนวนเงินสำรองผลประโยชน์ระยะยาวของพนักงานซึ่งเป็นเงินชดเชยพนักงานเมื่อออกจากงานแสดงได้ดังนี้

	(หน่วย: พันบาท)	
	งบการเงินรวมและ งบการเงินเฉพาะกิจการ	
	2556	2555
สำรองผลประโยชน์ระยะยาวของพนักงานต้นปี	54,206	33,500
ต้นทุนบริการในปัจจุบัน	6,085	22,995
ต้นทุนดอกเบี้ย	1,969	1,764
ผลประโยชน์ที่จ่ายพนักงานในระหว่างปี	(3,343)	(4,053)
กำไรจากการประมาณการตามหลักคณิตศาสตร์ประกันภัยที่รับรู้ในปี	(2,817)	-
สำรองผลประโยชน์ระยะยาวของพนักงานปลายปี	56,100	54,206

ค่าใช้จ่ายเกี่ยวกับผลประโยชน์ระยะยาวของพนักงานรวมอยู่ในส่วนของกำไรหรือขาดทุนแสดงได้ดังนี้

	(หน่วย: พันบาท)	
	งบการเงินรวมและ งบการเงินเฉพาะกิจการ	
	2556	2555
ต้นทุนบริการในปัจจุบัน	6,085	22,995
ต้นทุนดอกเบี้ย	1,969	1,764
ผลกำไรจากการประมาณการตามหลักคณิตศาสตร์ประกันภัยที่รับรู้ในปี	(2,817)	-
รวมค่าใช้จ่ายที่รับรู้ในส่วนของกำไรหรือขาดทุน	5,237	24,759

สมมติฐานที่สำคัญในการประมาณการตามหลักคณิตศาสตร์ประกันภัย ณ วันประเมินสรุปได้ดังนี้

	งบการเงินรวมและ งบการเงินเฉพาะกิจการ	
	2556	2555
	(ร้อยละต่อปี)	(ร้อยละต่อปี)
อัตราคิดลด	4.1	3.8
อัตราการขึ้นเงินเดือนในอนาคต	4.0	4.0
อัตราการเปลี่ยนแปลงในจำนวนพนักงาน (ขึ้นกับอายุ)	3.0 - 20.0	3.0 - 15.0

20. ทุนเรือนหุ้น

รายการกระทบบยอดจำนวนหุ้นสามัญ

	(หน่วย: หุ้น)	
	2556	2555
<u>หุ้นสามัญจดทะเบียน</u>		
จำนวนหุ้นสามัญ ณ วันต้นปี	1,985,178,736	1,985,178,736
เพิ่มหุ้นสามัญจากการจ่ายหุ้นปันผล	280,575,712	-
จำนวนหุ้นสามัญ ณ วันปลายปี	2,265,754,448	1,985,178,736
<u>หุ้นสามัญที่ออกและชำระแล้ว</u>		
จำนวนหุ้นสามัญ ณ วันต้นปี	1,961,099,986	1,950,469,236
เพิ่มทุนหุ้นสามัญจากการแปลงสภาพสิทธิที่จะซื้อหุ้นสามัญ	18,875,450	10,630,750
เพิ่มทุนหุ้นสามัญเพื่อจ่ายหุ้นปันผล	280,573,145	-
จำนวนหุ้นสามัญ ณ วันปลายปี	2,260,548,581	1,961,099,986

หุ้นสามัญจดทะเบียนที่ยังไม่ได้เรียกชำระเป็นหุ้นสามัญที่สำรองไว้เพื่อออกให้ตามการใช้สิทธิตามสิทธิที่จะซื้อหุ้นสามัญตามที่กล่าวไว้ในหมายเหตุ 21

ในระหว่างปีปัจจุบัน ผู้ถือใบสำคัญแสดงสิทธิที่จะซื้อหุ้นสามัญที่ออกให้แก่กรรมการและพนักงาน (ESOP-5) ใช้สิทธิซื้อหุ้นสามัญของบริษัท จำนวน 18,875,450 หน่วย ในราคาใช้สิทธิหุ้นละ 2 บาท คิดเป็นจำนวน 37,750,900 บาท โดยแปลงเป็นหุ้นสามัญจำนวน 18,875,450 หุ้น มูลค่าตราไว้หุ้นละ 1 บาท คิดเป็นจำนวนเงิน 18,875,450 บาท ทำให้บริษัทฯ มีส่วนเกินมูลค่าหุ้นสามัญจากการใช้สิทธิตามใบสำคัญแสดงสิทธิดังกล่าวจำนวน 18,875,450 บาท

บริษัทฯ ได้จดทะเบียนเพิ่มทุนชำระแล้วดังกล่าวกับกระทรวงพาณิชย์ และตลาดหลักทรัพย์แห่งประเทศไทยได้รับหุ้นสามัญข้างต้นของบริษัทฯ เป็นหลักทรัพย์จดทะเบียนแล้ว

เมื่อวันที่ 24 เมษายน 2556 ที่ประชุมสามัญผู้ถือหุ้นครั้งที่ 1/2556 ได้มีมติอนุมัติเรื่องต่างๆ ที่สำคัญดังนี้

- 1) อนุมัติให้บริษัทฯ จ่ายหุ้นปันผลเป็นหุ้นสามัญของบริษัทฯ จากผลการดำเนินงานสำหรับปีสิ้นสุดวันที่ 31 ธันวาคม 2555 ให้แก่ผู้ถือหุ้นในอัตราส่วน 7 หุ้นเดิมต่อ 1 หุ้นใหม่ รวมจำนวนไม่เกิน 280,575,712 หุ้น มูลค่าที่ตราไว้หุ้นละ 1 บาท รวมมูลค่าทั้งสิ้นไม่เกินจำนวน 280.58 ล้านบาท ทั้งนี้ในกรณีที่ผู้ถือหุ้นรายใดมีเศษของหุ้นเดิม หลังจากการจัดสรรหุ้นปันผลแล้ว ให้จ่ายปันผลเป็นเงินสดแทนในอัตราหุ้นละ 0.1429 บาท
- 2) อนุมัติเพิ่มทุนจดทะเบียนของบริษัทฯ จากทุนจดทะเบียนเดิม 1,985.18 ล้านบาท เป็นทุนจดทะเบียนใหม่ 2,265.75 ล้านบาท โดยการออกหุ้นสามัญเพิ่มทุนจำนวน 280.58 ล้านหุ้น มูลค่าที่ตราไว้หุ้นละ 1 บาท เพื่อรองรับการจ่ายหุ้นปันผล

เมื่อวันที่ 17 พฤษภาคม 2556 บริษัทฯ ได้รายงานผลจำนวนหุ้นสามัญที่จัดสรรเป็นหุ้นปันผลจริงจำนวน 280.57 ล้านหุ้น แก่ตลาดหลักทรัพย์แห่งประเทศไทย

เมื่อวันที่ 22 พฤษภาคม 2556 บริษัทฯ ได้จดทะเบียนเพิ่มทุนกับกระทรวงพาณิชย์เป็นทุนจดทะเบียน 2,265.75 ล้านบาท โดยมีทุนออกจำหน่ายและชำระแล้ว 2,244.60 ล้านบาท

เมื่อวันที่ 25 กรกฎาคม 2556 บริษัทฯ ได้จดทะเบียนเพิ่มทุนชำระแล้วกับกระทรวงพาณิชย์โดยมีทุนออกจำหน่ายและชำระแล้วจากเดิมจำนวน 2,244.60 ล้านบาทเป็นจำนวน 2,260.55 ล้านบาท

21. สิทธิที่จะซื้อหุ้นสามัญ

เมื่อวันที่ 28 เมษายน 2553 ที่ประชุมสามัญผู้ถือหุ้นครั้งที่ 1/2553 ได้มีมติอนุมัติให้ออกและเสนอขายใบสำคัญแสดงสิทธิที่จะซื้อหุ้นสามัญ ให้แก่กรรมการและพนักงานของบริษัทฯ ครั้งที่ 5 (ESOP-5) จำนวน 55,000,000 หน่วย โดยไม่คิดมูลค่ามีวัตถุประสงค์เพื่อเป็นการตอบแทนกรรมการและพนักงาน และเป็นการสร้างแรงจูงใจให้ปฏิบัติงานกับบริษัทฯ ต่อไป

ใบสำคัญแสดงสิทธิมีอายุ 4 ปีนับแต่วันที่ออกใบสำคัญแสดงสิทธิ ใบสำคัญแสดงสิทธิ 1 หน่วย จะให้สิทธิในการซื้อหุ้นสามัญได้ 1 หุ้น ในราคาการใช้สิทธิ 2 บาทต่อหุ้น โดยสามารถใช้สิทธิได้ ปีละสองครั้งและในแต่ละปีไม่เกินร้อยละ 25 ของจำนวนใบสำคัญแสดงสิทธิทั้งหมดที่ผู้ถือใบสำคัญแสดงสิทธิแต่ละคนได้รับการจัดสรร หากไม่ได้ใช้สิทธิในงวดใดสามารถนำไปใช้สิทธิในงวดถัดไปได้

การเสนอขายใบสำคัญแสดงสิทธิ (ESOP-5) ได้แจ้งต่อสำนักงานคณะกรรมการกำกับหลักทรัพย์และตลาดหลักทรัพย์เมื่อวันที่ 6 กรกฎาคม 2553

รายการเปลี่ยนแปลงสิทธิที่จะซื้อหุ้นสามัญในระหว่างปี 2556 และ 2555 สรุปได้ดังนี้

	ESOP-5 (หน่วย)	
	2556	2555
ยอดยกมา/จำนวนที่ยังไม่ได้ใช้ ณ วันที่ 1 มกราคม	24,078,750	34,709,500
ใช้สิทธิในระหว่างปี	(18,875,450)	(10,630,750)
จำนวนที่ยังไม่ได้ใช้ ณ วันที่ 31 ธันวาคม	5,203,300	24,078,750

22. หุ้นสามัญซื้อคืน

เมื่อวันที่ 2 กันยายน 2554 ที่ประชุมคณะกรรมการของบริษัทฯ มีมติอนุมัติโครงการซื้อหุ้นคืน เพื่อบริหารทางการเงินและสภาพคล่องส่วนเกินของบริษัทฯ โดยมีรายละเอียดดังนี้

- ก) วงเงินสูงสุดที่จะใช้ในการซื้อหุ้นคืน 275 ล้านบาท
- ข) จำนวนหุ้นที่จะซื้อคืนไม่เกิน 55 ล้านหุ้น มูลค่าที่ตราไว้หุ้นละ 1 บาท จำนวนหุ้นที่จะซื้อคืน คิดเป็นร้อยละ 2.82 ของหุ้นสามัญที่จำหน่ายได้แล้วทั้งหมด ณ วันที่ 2 กันยายน 2554
- ค) บริษัทฯ ซื้อหุ้นดังกล่าวในตลาดหลักทรัพย์แห่งประเทศไทย ราคาหุ้นที่ซื้อคืนแต่ละครั้งต้องไม่เกินร้อยละ 115 ของราคาปิดของหุ้นเฉลี่ยถ่วงน้ำหนัก 5 วันทำการซื้อขายก่อนหน้าวันที่ทำรายการซื้อหุ้นคืนแต่ละครั้ง
- ง) ระยะเวลาที่จะซื้อหุ้นคืนตั้งแต่วันที่ 19 กันยายน 2554 ถึงวันที่ 16 มีนาคม 2555
- จ) ระยะเวลาจำหน่ายหุ้นที่ซื้อคืนตั้งแต่วันที่ 17 กันยายน 2555 ถึงวันที่ 16 มีนาคม 2558 (ภายหลัง 6 เดือนนับแต่วันที่ซื้อหุ้นคืนเสร็จสิ้นแต่ต้องไม่เกิน 3 ปี) บริษัทฯ จะจำหน่ายหุ้นทุนที่ซื้อคืนในตลาดหลักทรัพย์แห่งประเทศไทย บริษัทฯ มีนโยบายในการจำหน่ายหุ้นที่ซื้อคืน การตัดหุ้นที่ซื้อคืนและการลดทุน โดยให้เป็นไปตามกฎกระทรวง เรื่อง กำหนดหลักเกณฑ์และวิธีการว่าด้วยการซื้อหุ้นคืน การจำหน่ายหุ้นคืนและการตัดหุ้นที่ซื้อคืน พ.ศ. 2544 บริษัทฯ กำหนดราคาจำหน่ายหุ้นที่ซื้อคืนต้องไม่น้อยกว่าร้อยละ 85 ของราคาปิดของหุ้นเฉลี่ยถ่วงน้ำหนัก 5 วัน ทำการซื้อขายก่อนหน้าวันที่ทำรายการจำหน่ายหุ้นที่ซื้อคืนแต่ละครั้ง
- ฉ) หุ้นที่บริษัทฯ ซื้อคืนจะไม่มีสิทธิในการรับเงินปันผล

	งบการเงินรวมและ งบการเงินเฉพาะกิจการ	
	2556	2555
จำนวนหุ้นทุน (หุ้น)	-	30,081,800
ราคาเฉลี่ยหุ้นละ (บาท)	-	3.77

ณ วันที่ 31 ธันวาคม 2555 บริษัทฯ มีหุ้นสามัญซื้อคืนจำนวน 114 ล้านบาท ซึ่งจำนวนดังกล่าวแสดงเป็นส่วนหักในส่วนของผู้ถือหุ้นตามวิธีราคาทุน ราคาตลาดของหุ้นสามัญซื้อคืนดังกล่าวซึ่งคำนวณจากราคาปิดของหุ้นในตลาดหลักทรัพย์แห่งประเทศไทย ณ วันทำการสุดท้ายของปีมีมูลค่าประมาณ 124 ล้านบาท ในระหว่างปีปัจจุบัน บริษัทฯ ได้จำหน่ายหุ้นซื้อคืนทั้งหมดแล้วในราคาหุ้นละ 4.98 บาท และบันทึกผลต่างของราคาขายกับราคาทุนของหุ้นซื้อคืนจำนวน 36.3 ล้านบาทเป็นส่วนหนึ่งในบัญชี “ส่วนเกินมูลค่าหุ้นสามัญ” ในส่วนของผู้ถือหุ้น

23. สำรองตามกฎหมาย

ภายใต้บทบัญญัติของมาตรา 116 แห่งพระราชบัญญัติบริษัทมหาชนจำกัด พ.ศ. 2535 บริษัทฯ ต้องจัดสรรกำไรสุทธิประจำปีส่วนหนึ่งไว้เป็นทุนสำรองไม่น้อยกว่าร้อยละ 5 ของกำไรสุทธิประจำปีหักด้วยยอดขาดทุนสะสมยกมา (ถ้ามี) จนกว่าทุนสำรองนี้จะมีจำนวนไม่น้อยกว่าร้อยละ 10 ของทุนจดทะเบียน สำรองตามกฎหมายดังกล่าวไม่สามารถนำไปจ่ายเงินปันผลได้

24. ภาษีเงินได้

ค่าใช้จ่ายภาษีเงินได้สำหรับปีสิ้นสุดวันที่ 31 ธันวาคม 2556 และ 2555 สรุปได้ดังนี้

	(หน่วย: พันบาท)			
	งบการเงินรวม		งบการเงินเฉพาะกิจการ	
	2556	2555 (ปรับปรุงใหม่)	2556	2555 (ปรับปรุงใหม่)
ภาษีเงินได้ปัจจุบัน:				
ภาษีเงินได้นิติบุคคลสำหรับปี	(3,017)	(1,809)	(2,994)	(1,809)
ภาษีเงินได้รอการตัดบัญชี:				
ภาษีเงินได้รอการตัดบัญชีจากการเกิดผลแตกต่างชั่วคราว				
และการกลับรายการผลแตกต่างชั่วคราว	16,528	3,794	17,755	3,778
ภาษีเงินได้ที่แสดงอยู่ในงบกำไรขาดทุน	13,511	1,985	14,761	1,969

จำนวนภาษีเงินได้ที่เกี่ยวข้องกับส่วนประกอบแต่ละส่วนของกำไรขาดทุนเบ็ดเสร็จอื่นสำหรับปีสิ้นสุดวันที่ 31 ธันวาคม 2556 และ 2555 สรุปได้ดังนี้

	(หน่วย: พันบาท)			
	งบการเงินรวม		งบการเงินเฉพาะกิจการ	
	2556	2555 (ปรับปรุงใหม่)	2556	2555 (ปรับปรุงใหม่)
ภาษีเงินได้รอการตัดบัญชีที่เกี่ยวข้องกับกำไรจาก				
การวัดมูลค่าเงินลงทุนในหลักทรัพย์เพื่อขาย	1	-	1	-

รายการกระทบบยอดจำนวนเงินระหว่างค่าใช้จ่ายภาษีเงินได้กับผลคูณของกำไรทางบัญชีกับอัตราภาษีที่ใช้สำหรับปีสิ้นสุดวันที่ 31 ธันวาคม 2556 และ 2555 สามารถแสดงได้ดังนี้

	(หน่วย: พันบาท)			
	งบการเงินรวม		งบการเงินเฉพาะกิจการ	
	2556	2555 (ปรับปรุงใหม่)	2556	2555 (ปรับปรุงใหม่)
กำไรทางบัญชีก่อนภาษีเงินได้นิติบุคคล	1,609,579	1,248,264	1,602,276	1,200,105
อัตราภาษีเงินได้นิติบุคคล	20%	23%	20%	23%
กำไรทางบัญชีก่อนภาษีเงินได้นิติบุคคลคูณอัตราภาษี	321,916	287,101	320,455	276,024
ผลกระทบทางภาษีสำหรับ:				
การส่งเสริมการลงทุน (หมวด 26)	(108,904)	(130,695)	(108,904)	(130,695)
ค่าใช้จ่ายต้องห้าม (รายได้ที่รับยกเว้น)	(17,428)	15,748	(17,428)	15,748
ค่าใช้จ่ายที่มีสิทธิหักได้เพิ่มขึ้น	(613)	(530)	(613)	(350)
อื่นๆ	(208,482)	(173,609)	(208,271)	(162,696)
รวม	(335,427)	(289,086)	(335,216)	(277,993)
ภาษีเงินได้ที่แสดงอยู่ในงบกำไรขาดทุน	13,511	1,985	14,761	1,969

ส่วนประกอบของสินทรัพย์ภาษีเงินได้รอการตัดบัญชีและหนี้สินภาษีเงินได้รอการตัดบัญชี ประกอบด้วยรายการดังต่อไปนี้

	(หน่วย: พันบาท)			
	งบการเงินรวม		งบการเงินเฉพาะกิจการ	
	ณ วันที่ 31 ธันวาคม 2556	ณ วันที่ 31 ธันวาคม 2555 (ปรับปรุงใหม่)	ณ วันที่ 31 ธันวาคม 2556	ณ วันที่ 31 ธันวาคม 2555 (ปรับปรุงใหม่)
สินทรัพย์ภาษีเงินได้รอการตัดบัญชี				
ค่าเพื่อหนี้สงสัยจะสูญ	413	964	413	964
ค่าเพื่อการลดลงของมูลค่าสินค้าคงเหลือ	316	307	316	307
ค่าเพื่อการด้อยค่าของเงินลงทุน	23,992	4,566	23,992	4,566
ค่าเพื่อการด้อยค่าของอาคารและอุปกรณ์	-	495	-	495
สำรองผลประโยชน์ระยะยาวของพนักงาน	185	205	185	205
ค่าเพื่อการรับคืนสินค้า	28	38	28	38
อุปกรณ์การผลิต	560	1,062	560	1,062
สำรองค่าใช้จ่ายที่เกี่ยวกับน้ำท่วม	194	285	194	285
อื่นๆ	76	1,327	-	86
รวม	25,772	9,249	25,763	8,008
หนี้สินภาษีเงินได้รอการตัดบัญชี				
กำไรที่ยังไม่เกิดขึ้นจากการเปลี่ยนแปลง				
มูลค่าเงินลงทุน	1	-	1	-
รวม	1	-	1	-

ในเดือนตุลาคม 2554 คณะรัฐมนตรีได้มีมติให้ปรับลดอัตราภาษีเงินได้นิติบุคคลจากอัตราร้อยละ 30 เป็น ร้อยละ 23 ในปี 2555 และเป็นร้อยละ 20 ตั้งแต่ปี 2556 เป็นต้นไป และในเดือนธันวาคม 2554 ได้มีพระราชกฤษฎีกาประกาศลดอัตราภาษีเงินได้นิติบุคคลเพื่อให้เป็นไปตามมติคณะรัฐมนตรีดังกล่าวสำหรับปี 2555 - 2557 บริษัทฯ ได้สะท้อนผลกระทบของการเปลี่ยนแปลงอัตราภาษีดังกล่าวในการคำนวณภาษีเงินได้รอการตัดบัญชีตามที่แสดงไว้ข้างต้นแล้ว

25. ค่าใช้จ่ายตามลักษณะ

รายการค่าใช้จ่ายแบ่งตามลักษณะประกอบด้วยรายการค่าใช้จ่ายที่สำคัญดังต่อไปนี้

	(หน่วย: พันบาท)			
	งบการเงินรวม		งบการเงินเฉพาะกิจการ	
	2556	2555	2556	2555
เงินเดือนและค่าแรงและผลประโยชน์อื่น ของพนักงาน	723,980	660,443	659,317	589,100
ค่าเสื่อมราคา	182,563	159,652	179,007	149,024
ค่าเสียหายจากเหตุการณ์อุทกภัย	-	33,836	-	33,836
ค่าตัดจำหน่ายสินทรัพย์ไม่มีตัวตน	5,304	4,081	5,304	4,081
โอนกลับขาดทุนจากการด้อยค่าของอุปกรณ์	(130,929)	(354,123)	(130,929)	(354,123)
วัตถุดิบและวัสดุสิ้นเปลืองใช้ไป	6,231,121	6,207,448	5,966,564	5,790,426
การเปลี่ยนแปลงในสินค้าสำเร็จรูปและสินค้าระหว่างผลิต	(31,683)	108,301	(21,963)	87,835

26. การส่งเสริมการลงทุน

บริษัทฯ ได้รับสิทธิพิเศษทางด้านภาษีจากคณะกรรมการส่งเสริมการลงทุนตามพระราชบัญญัติส่งเสริมการลงทุน พ.ศ. 2520 โดยการอนุมัติของคณะกรรมการส่งเสริมการลงทุนภายใต้เงื่อนไขต่างๆ ที่กำหนดไว้ บริษัทฯ ได้รับสิทธิประโยชน์ทางด้านภาษีอากรที่มีสาระสำคัญดังต่อไปนี้

รายละเอียด						
1. บัตรส่งเสริมเลขที่	1069(2)/2547	1065(2)/2550	1686(2)/2550	1296(2)/2554	2724(2)/2555	5152(2)/2556
2. เพื่อส่งเสริมการลงทุนในการ	ผลิต PCBA, ELECTRONIC PRODUCTS	ผลิต PCBA, ELECTRONIC PRODUCTS	ผลิต PCBA, ELECTRONIC PRODUCTS	ผลิต PCBA, ELECTRONIC PRODUCTS และ HANDMICROPHONE	ผลิต PCBA, Electronic Products	ผลิต PCBA Electronic Products
3. สิทธิประโยชน์สำคัญที่ได้รับ						
3.1 ได้รับยกเว้นภาษีเงินได้นิติบุคคลสำหรับกำไรสุทธิที่ได้จากการประกอบกิจการที่ได้รับการส่งเสริมและได้รับยกเว้นไม่ต้องนำเงินปันผลจากการที่ได้รับการส่งเสริมซึ่งได้รับยกเว้นภาษีเงินได้นิติบุคคลไปรวมคำนวณเพื่อเสียภาษี	3 ปี (สิ้นสุดแล้ว)	5 ปี	5 ปี	5 ปี	5 ปี	8 ปี
3.2 ได้รับอนุญาตให้หักเงินได้พึงประเมินเป็นจำนวนเท่ากับร้อยละห้าของรายได้ที่เพิ่มขึ้นจากปีก่อนจากการส่งออกเป็นระยะเวลา 10 ปี ทั้งนี้ รายได้จากการส่งออกของปีนั้น ๆ จะต้องไม่ต่ำกว่ารายได้จากการส่งออกเฉลี่ยสามปีย้อนหลังยกเว้นสองปีแรก	ไม่ได้รับ	ไม่ได้รับ	ไม่ได้รับ	ไม่ได้รับ	ไม่ได้รับ	ไม่ได้รับ
3.3 ได้รับยกเว้นอากรขาเข้าสำหรับเครื่องจักรตามที่คณะกรรมการพิจารณาอนุมัติ	ได้รับ	ได้รับ	ได้รับ	ได้รับ	ได้รับ	ได้รับ
3.4 ได้รับยกเว้นอากรขาเข้าสำหรับวัตถุดิบและวัสดุจำเป็นที่ต้องนำเข้าจากต่างประเทศเพื่อใช้ในการผลิตเพื่อการส่งออกเป็นระยะเวลา 1 ปี นับตั้งแต่วันนำเข้าวันแรก	ได้รับ	ได้รับ	ได้รับ	ได้รับ	ได้รับ	ได้รับ
4. วันที่เริ่มใช้สิทธิตามบัตรส่งเสริม						
- วัตถุดิบ	20 ก.ค. 2547	24 เม.ย. 2551	30 ส.ค. 2550	1 พ.ค. 2554		
- เครื่องจักร	24 ธ.ค. 2546	27 ธ.ค. 2549	6 มิ.ย. 2550	25 ม.ค. 2554		
- ภาษีเงินได้	7 ต.ค. 2547	14 พ.ค. 2551	18 ต.ค. 2550	13 พ.ค. 2554	ยังไม่ได้ใช้สิทธิ	17 ก.ย. 2556

รายได้ของบริษัทฯ สำหรับปีจำแนกตามกิจการที่ได้รับการส่งเสริมและไม่ได้รับการส่งเสริมสามารถสรุปได้ดังต่อไปนี้

(หน่วย: พันบาท)

	กิจการรวมที่ได้ รับการส่งเสริม		กิจการรวมที่ไม่ได้ รับการส่งเสริม		รวม	
	2556	2555	2556	2555	2556	2555
รายได้จากการขาย						
ในต่างประเทศ	7,611,174	7,203,060	127,666	189,429	7,738,840	7,392,489
รายได้อื่น	1,143,546	908,742	8,096	218	1,151,642	908,960
รวมรายได้	8,754,720	8,111,802	135,762	189,647	8,890,482	8,301,449

27. กำไรต่อหุ้น

กำไรต่อหุ้นขั้นพื้นฐานคำนวณโดยหารกำไรสำหรับปีที่เป็นของผู้ถือหุ้นของบริษัทฯ (ไม่รวมกำไรขาดทุนเบ็ดเสร็จอื่น) ด้วยจำนวนถัวเฉลี่ยถ่วงน้ำหนักของหุ้นสามัญที่ออกอยู่ในระหว่างปี (โดยสุทธิจากหุ้นสามัญซื้อคืนที่ถือโดยบริษัทฯ ตามที่กล่าวไว้ในหมายเหตุประกอบงบการเงินข้อ 22) โดยได้ปรับจำนวนหุ้นตามสัดส่วนที่เปลี่ยนไปของจำนวนหุ้นสามัญที่เปลี่ยนแปลงโดยการออกหุ้นปันผล ณ วันที่ 24 เมษายน 2556 จำนวน 280.58 ล้านหุ้น ตามที่กล่าวไว้ในหมายเหตุประกอบงบการเงินข้อ 20 และได้ปรับปรุงจำนวนหุ้นสามัญที่ใช้ในการคำนวณกำไรต่อหุ้นของปีก่อนที่นำมาเปรียบเทียบ (ปรับจำนวนหุ้นตามสัดส่วนที่เปลี่ยนไปของจำนวนหุ้นสามัญที่เปลี่ยนแปลงโดยการออกหุ้นปันผลตามที่กล่าวไว้ในหมายเหตุ 20 โดยถือเสมือนว่าการออกหุ้นปันผลได้เกิดขึ้นตั้งแต่วันที่เริ่มต้นของงวดแรกที่เสนอรายงาน)

กำไรต่อหุ้นปรับลดคำนวณโดยหารกำไรสำหรับปีที่เป็นของผู้ถือหุ้นของบริษัทฯ (ไม่รวมกำไรขาดทุนเบ็ดเสร็จอื่น) ด้วยผลรวมของจำนวนหุ้นสามัญถัวเฉลี่ยถ่วงน้ำหนักที่ออกอยู่ในระหว่างปี (โดยสุทธิจากหุ้นสามัญซื้อคืนที่ถือโดยบริษัทฯ) กับจำนวนถัวเฉลี่ยถ่วงน้ำหนักของหุ้นสามัญที่บริษัทฯ อาจต้องออกเพื่อแปลงหุ้นสามัญเทียบเท่าปรับลดทั้งสิ้นให้เป็นหุ้นสามัญ โดยสมมติว่าได้มีการแปลงเป็นหุ้นสามัญ ณ วันต้นปีหรือ ณ วันออกหุ้นสามัญเทียบเท่า

กำไรต่อหุ้นขั้นพื้นฐานและกำไรต่อหุ้นปรับลด แสดงการคำนวณได้ดังนี้

	งบการเงินรวม					
	กำไรสำหรับปี		จำนวนหุ้นสามัญ ถัวเฉลี่ยถ่วงน้ำหนัก*		กำไรต่อหุ้น	
	2556	2555	2556	2555	2556	2555
	พันบาท	พันบาท (ปรับปรุงใหม่)	พันหุ้น	พันหุ้น (ปรับปรุงใหม่)	บาท	บาท (ปรับปรุงใหม่)
กำไรต่อหุ้นขั้นพื้นฐาน						
กำไรส่วนที่เป็นของ						
ผู้ถือหุ้นของบริษัทฯ	1,623,089	1,250,249	2,245,889	1,925,580	0.72	0.65
ผลกระทบของหุ้นสามัญ						
เทียบเท่าปรับลด						
ใบสำคัญแสดงสิทธิ	-	-	7,448	13,605		
กำไรต่อหุ้นปรับลด						
กำไรที่เป็นของผู้ถือหุ้น						
สามัญสมมติว่าการ						
แปลงเป็นหุ้นสามัญ	1,623,089	1,250,249	2,253,337	1,939,185	0.72	0.64

* จำนวนหุ้นสามัญถัวเฉลี่ยถ่วงน้ำหนัก (สุทธิจากหุ้นสามัญซื้อคืนที่ถือโดยบริษัทฯ)

	งบการเงินเฉพาะกิจการ					
	กำไรสำหรับปี		จำนวนหุ้นสามัญ ถัวเฉลี่ยถ่วงน้ำหนัก*		กำไรต่อหุ้น	
	2556	2555	2556	2555	2556	2555
	พันบาท	พันบาท (ปรับปรุงใหม่)	พันหุ้น	พันหุ้น (ปรับปรุงใหม่)	บาท	บาท (ปรับปรุงใหม่)
กำไรต่อหุ้นขั้นพื้นฐาน						
กำไรส่วนที่เป็นของ						
ผู้ถือหุ้นของบริษัทฯ	1,617,038	1,202,074	2,245,889	1,925,580	0.72	0.62
ผลกระทบของหุ้นสามัญ						
เทียบเท่าปรับลด						
ใบสำคัญแสดงสิทธิ	-	-	7,448	13,605		
กำไรต่อหุ้นปรับลด						
กำไรที่เป็นของผู้ถือหุ้น						
สามัญสมมติว่าการ						
แปลงเป็นหุ้นสามัญ	1,617,038	1,202,074	2,253,337	1,939,185	0.72	0.62

* จำนวนหุ้นสามัญถัวเฉลี่ยถ่วงน้ำหนัก (สุทธิจากหุ้นสามัญซื้อคืนที่ถือโดยบริษัทฯ)

28. ข้อมูลทางการเงินจำแนกตามส่วนงาน

ข้อมูลส่วนงานดำเนินงานที่น่าเสนอนี้สอดคล้องกับรายงานภายในของบริษัทฯ ที่ผู้มีอำนาจตัดสินใจสูงสุดด้านการดำเนินงานได้รับและสอบทานอย่างสม่ำเสมอเพื่อใช้ในการตัดสินใจในการจัดสรรทรัพยากรให้กับส่วนงานและประเมินผลการดำเนินงานของส่วนงาน ทั้งนี้ผู้มีอำนาจตัดสินใจสูงสุดด้านการดำเนินงานของบริษัทคือ ประธานเจ้าหน้าที่บริหาร

เพื่อวัตถุประสงค์ในการบริหารงาน บริษัทฯ และบริษัทย่อยจัดโครงสร้างองค์กรเป็นหน่วยธุรกิจตามประเภทของผลิตภัณฑ์และบริการ บริษัทฯ และบริษัทย่อยมีส่วนงานที่รายงานทั้งสิ้น 2 ส่วนงาน ดังนี้

- ระบบควบคุมอุตสาหกรรม
- ผลิตภัณฑ์เฉพาะกลุ่ม

ผู้มีอำนาจตัดสินใจสูงสุดสอบทานผลการดำเนินงานของแต่ละหน่วยธุรกิจแยกจากกันเพื่อวัตถุประสงค์ในการตัดสินใจเกี่ยวกับการจัดสรรทรัพยากรและการประเมินผลการปฏิบัติงาน บริษัทฯ ประเมินผลการปฏิบัติงานของส่วนงานโดยพิจารณาจากกำไรหรือขาดทุนจากการดำเนินงานและสินทรัพย์รวมซึ่งวัดมูลค่าโดยใช้เกณฑ์เดียวกับที่ใช้ในการวัดกำไรหรือขาดทุนจากการดำเนินงานและสินทรัพย์รวมในงบการเงิน

การบันทึกบัญชีสำหรับรายการระหว่างส่วนงานที่รายงานเป็นไปในลักษณะเดียวกับการบันทึกบัญชีสำหรับรายการธุรกิจกับบุคคลภายนอก

ข้อมูลรายได้ กำไร และสินทรัพย์รวมของส่วนงานของบริษัทฯ และบริษัทย่อยสำหรับปีสิ้นสุดวันที่ 31 ธันวาคม 2556 และ 2555 มีดังต่อไปนี้

	(หน่วย: ล้านบาท)											
	ระบบควบคุมอุตสาหกรรม		ผลิตภัณฑ์เฉพาะกลุ่ม		อื่นๆ		รวมส่วนงานที่รายงาน		รายการระหว่างกัน		งบการเงินรวม	
	2556	2555	2556	2555	2556	2555	2556	2555	2556	2555	2556	2555
												(ปรับปรุงใหม่)
รายได้จากภายนอก	2,706	2,801	4,913	4,678	387	225	8,006	7,704	-	-	8,006	7,704
รายได้ระหว่างส่วนงาน	1	16	-	-	-	-	1	16	(1)	(16)	-	-
รายได้รวม	2,707	2,817	4,913	4,678	387	225	8,007	7,720	(1)	(16)	8,006	7,704
กำไรจากการดำเนินงาน												
ตามส่วนงาน	296	317	401	372	77	63	774	752	-	-	774	752
รายได้และค่าใช้จ่ายที่ไม่ได้เป็นส่วน:												
กำไรจากอัตราแลกเปลี่ยน											28	134
เงินค่าสินไหมทดแทนจากเหตุการณ์อุทกภัย											1,063	744
รายได้อื่น											68	36
ค่าใช้จ่ายในการขาย											(101)	(118)
ค่าใช้จ่ายในการบริหาร											(246)	(210)
ขาดทุนจากการด้อยค่าของเงินทุน											(97)	(14)
โอนกลับค่าเผื่อนี้สงฆ์จะสูญ											140	(4)
ค่าเสียหายจากเหตุการณ์อุทกภัย											-	(34)
ค่าใช้จ่ายทางการเงิน											(19)	(38)
ภาษีเงินได้นิติบุคคล											13	2
กำไรสำหรับปี											1,623	1,250

บริษัทฯ และบริษัทย่อยมีส่วนงานภูมิศาสตร์คือประเทศไทย ประเทศสาธารณรัฐประชาชนจีน ประเทศไต้หวันและประเทศเดนมาร์ก ข้อมูลทางการเงินจำแนกตามส่วนงานภูมิศาสตร์ของบริษัทฯ และบริษัทย่อยสำหรับปีสิ้นสุดวันที่ 31 ธันวาคม 2556 และ 2555 มีดังนี้

	(หน่วย: ล้านบาท)									
	ไทย		จีน/ไต้หวัน		เดนมาร์ก		รายการตัดบัญชีระหว่างกัน		งบการเงินรวม	
	2556	2555	2556	2555	2556	2555	2556	2555	2556	2555
										(ปรับปรุงใหม่)
รายได้จากภายนอก	7,737	7,376	269	328	-	-	-	-	8,006	7,704
รายได้ระหว่างส่วนงาน	1	16	41	96	484	429	(526)	(541)	-	-
รายได้รวม	7,738	7,392	310	424	484	429	(526)	(541)	8,006	7,704
ที่ดิน อาคารและอุปกรณ์	1,362	1,426	4	20	-	-	(75)	(60)	1,291	1,386
สินทรัพย์ส่วนกลาง									5,201	3,554
รวมสินทรัพย์									6,492	4,940

รายได้จากลูกค้าภายนอกกำหนดขึ้นตามสถานที่ตั้งของลูกค้าดังนี้

	(หน่วย: พันบาท)	
	2556	2555
กลุ่มตลาดสแกนดิเนเวีย	4,999,569	4,949,790
กลุ่มตลาดสหรัฐอเมริกา	709,088	574,047
กลุ่มตลาดยุโรป	354,074	521,102
กลุ่มตลาดที่มีบริษัทในเครือในหลายประเทศ	1,565,453	1,279,338
กลุ่มตลาดในประเทศและตลาดอื่นๆ	378,297	380,157
รวม	8,006,481	7,704,434

ข้อมูลเกี่ยวกับลูกค้ารายใหญ่

ในปี 2556 บริษัทฯ มีรายได้จากลูกค้ารายใหญ่จำนวนสองราย เป็นจำนวนเงินประมาณ 2,950 ล้านบาท และจำนวนเงิน 970 ล้านบาท ซึ่งมาจากส่วนงานผลิตภัณฑ์เฉพาะกลุ่มและระบบควบคุมอุตสาหกรรม (ปี 2555 มีรายได้จากลูกค้ารายใหญ่จำนวนสองรายดังกล่าวเป็นจำนวนเงิน 2,480 ล้านบาท และจำนวนเงิน 712 ล้านบาท)

29. กองทุนสำรองเลี้ยงชีพ

บริษัทฯ และพนักงานบริษัทฯ ได้ร่วมกันจัดตั้งกองทุนสำรองเลี้ยงชีพขึ้นตามพระราชบัญญัติกองทุนสำรองเลี้ยงชีพ พ.ศ. 2530 ซึ่งประกอบด้วยเงินที่พนักงานจ่ายสะสมเป็นรายเดือนในอัตราร้อยละ 3 ของเงินเดือนพนักงานและเงินที่บริษัทฯ จ่ายสมทบให้ในอัตราร้อยละ 3 ถึง 5 และจะจ่ายให้แก่พนักงานเมื่อพนักงานนั้นออกจากการงานตามระเบียบว่าด้วยกองทุนของบริษัทฯ ในระหว่างปี 2556 บริษัทฯ ได้จ่ายเงินสมทบกองทุนเป็นจำนวนเงิน 8 ล้านบาท (2555: 8 ล้านบาท)

30. เงินปันผล

เงินปันผล	อนุมัติโดย	เงินปันผลจ่าย (พันบาท)	เงินปันผลต่อหุ้น (บาท)
เงินสดปันผลประจำปี 2555	ที่ประชุมสามัญผู้ถือหุ้น เมื่อวันที่ 24 เมษายน 2556	3	0.1429
หุ้นปันผลประจำปี 2555	ที่ประชุมสามัญผู้ถือหุ้น เมื่อวันที่ 24 เมษายน 2556	280,573	0.1429
		<u>280,576</u>	
เงินปันผลระหว่างกาล สำหรับปี 2556	ที่ประชุมคณะกรรมการ บริษัทฯ เมื่อวันที่ 17 ธันวาคม 2556	158,238	0.070

เมื่อวันที่ 17 ธันวาคม 2556 ที่ประชุมคณะกรรมการของบริษัทฯ ได้มีมติอนุมัติจ่ายเงินปันผล ระหว่างกาลจากกำไรของปี 2556 โดยบริษัทฯ จ่ายเงินปันผลดังกล่าวในวันที่ 15 มกราคม 2557

31. ภาระผูกพันและหนี้สินที่อาจเกิดขึ้น

31.1 ภาระผูกพันเกี่ยวกับรายจ่ายฝ่ายทุน

- ก) ณ วันที่ 31 ธันวาคม 2556 บริษัทฯ มีรายจ่ายฝ่ายทุนที่เกี่ยวข้องกับการติดตั้งอุปกรณ์จำนวนเงิน 0.2 ล้านบาท (2555: 19 ล้านบาท)
- ข) บริษัทฯ และบริษัทย่อยมีส่วนของเงินลงทุนที่ยังไม่เรียกชำระดังต่อไปนี้

จำนวนเงิน

บริษัทย่อยในต่างประเทศ

- Globe Vision Corp. 9,300,000 เหรียญสหรัฐอเมริกา
- Shi Wei Electronics (HK) 9,999 เหรียญฮ่องกง

31.2 ภาระผูกพันเกี่ยวกับสัญญาเช่าดำเนินงาน

- ก) บริษัทฯ ได้เข้าทำสัญญาเช่าดำเนินงานที่เกี่ยวข้องกับการเช่ารถยนต์และอุปกรณ์และสัญญาบริการ อายุของสัญญามีระยะเวลาตั้งแต่ 1 ถึง 3 ปี

ณ วันที่ 31 ธันวาคม 2556 บริษัทฯ มีจำนวนเงินขั้นต่ำที่ต้องจ่ายในอนาคตทั้งสิ้นภายใต้สัญญาเช่าดำเนินงานที่บอกเลิกไม่ได้ดังนี้

ล้านบาท

จ่ายชำระภายใน

ภายใน 1 ปี

33

1 - 3 ปี

3

- ข) บริษัทย่อยในประเทศจีนมีสัญญาเช่าดำเนินงานที่บอกเลิกไม่ได้โดยมีค่าเช่าขั้นต่ำ 4.0 ล้านหยวนเร็นมินปี สัญญาสิ้นสุดวันที่ 31 สิงหาคม 2559 โดยมีรายละเอียดดังนี้

ล้านหยวนเร็นมินปี

จ่ายชำระภายใน

ภายใน 1 ปี

1.2

- ค) บริษัทย่อยมีสัญญาเช่าที่ดินและอาคารในสาธารณรัฐประชาชนจีน สัญญาดังกล่าวมีกำหนดระยะเวลา 1 ปี เริ่มตั้งแต่วันที่ 10 มิถุนายน 2556 โดยเสียค่าเช่าเดือนละ 17,859 หยวนเร็นมินปี

31.3 การค้าประกัน

ณ วันที่ 31 ธันวาคม 2556 บริษัทฯ มีหนังสือค้ำประกันซึ่งออกโดยธนาคารในนามบริษัทฯ เหลืออยู่เป็นจำนวน 26 ล้านบาท (2555: 27 ล้านบาท) ซึ่งเกี่ยวเนื่องกับการผูกพันทางปฏิบัติบางประการตามปกติธุรกิจของบริษัทฯ ซึ่งประกอบด้วยหนังสือค้ำประกันให้กับหน่วยงานราชการ รัฐวิสาหกิจและบริษัทอื่น

31.4 การเรียกค่าชดเชยความเสียหายจากลูกค้า

ในปี 2555 บริษัทฯ มีคดีความที่ถูกฟ้องร้องให้ชำระค่าเสียหายโดยมีทุนทรัพย์คิดเป็นจำนวนเงินรวมประมาณ 2 ล้านบาท ซึ่งบริษัทฯ ได้บันทึกหนี้สินดังกล่าวไว้แล้ว อย่างไรก็ตาม ในระหว่างปีศาลได้พิจารณาคดีให้บริษัทฯ ชำระค่าเสียหายเป็นจำนวนเงิน 1.9 ล้านบาทให้แก่โจทก์ และบริษัทฯ ได้จ่ายชำระเงินดังกล่าวแล้ว คดีนี้จึงเป็นอันสิ้นสุด

31.5 ภาระผูกพันอื่น

ณ วันที่ 31 ธันวาคม 2556 บริษัทฯ มีสินค้าของลูกค้าที่เก็บไว้ที่บริษัทฯ แต่ยังไม่ได้นำไปใช้ในการผลิตคิดเป็นจำนวนเงิน 126 ล้านบาท (2555: 94 ล้านบาท)

32. เครื่องมือทางการเงิน

32.1 นโยบายการบริหารความเสี่ยง

เครื่องมือทางการเงินที่สำคัญของบริษัทฯ ตามที่นิยามอยู่ในมาตรฐานการบัญชีฉบับที่ 107 “การแสดงรายการและการเปิดเผยข้อมูลสำหรับเครื่องมือทางการเงิน” ประกอบด้วย เงินสดและรายการเทียบเท่าเงินสด เงินลงทุนชั่วคราว ลูกหนี้การค้า เจ้าหนี้การค้าและเจ้าหนี้อื่น บริษัทฯ มีความเสี่ยงที่เกี่ยวข้องกับเครื่องมือทางการเงินดังกล่าว และมีนโยบายการบริหารความเสี่ยงดังนี้

ความเสี่ยงด้านการให้สินเชื่อ

บริษัทฯ มีความเสี่ยงด้านการให้สินเชื่อที่เกี่ยวข้องกับลูกหนี้การค้า ฝ่ายบริหารควบคุมความเสี่ยงนี้โดยการกำหนดให้มีนโยบายและวิธีการในการควบคุมสินเชื่อที่เหมาะสม ดังนั้น บริษัทฯ จึงไม่คาดว่าจะได้รับความเสียหายที่เป็นสาระสำคัญจากการให้สินเชื่อ นอกจากนี้การให้สินเชื่อของบริษัทฯ ไม่มีการกระจุกตัว เนื่องจากบริษัทฯ มีฐานของลูกค้าที่หลากหลายและมีอยู่จำนวนมาก ราย จำนวนเงินสูงสุดที่บริษัทฯ อาจต้องสูญเสียจากการให้สินเชื่อคือมูลค่าตามบัญชีของลูกค้าที่แสดงอยู่ในงบแสดงฐานะการเงิน

ความเสี่ยงจากอัตราดอกเบี้ย

บริษัทฯ มีความเสี่ยงจากอัตราดอกเบี้ยที่สำคัญอันเกี่ยวเนื่องกับเงินฝากธนาคารและเงินลงทุนชั่วคราวที่มีดอกเบี้ย อย่างไรก็ตาม เนื่องจากสินทรัพย์และหนี้สินทางการเงิน ส่วนใหญ่มีอัตราดอกเบี้ยที่ปรับขึ้นลงตามอัตราตลาด หรือมีอัตราดอกเบี้ยคงที่ซึ่งใกล้เคียงกับอัตราตลาดในปัจจุบัน ความเสี่ยงจากอัตราดอกเบี้ยของบริษัทฯ จึงอยู่ในระดับต่ำ

ณ วันที่ 31 ธันวาคม 2556 สินทรัพย์และหนี้สินทางการเงินที่สำคัญสามารถจัดตามประเภทอัตราดอกเบี้ยและสำหรับสินทรัพย์และหนี้สินทางการเงินที่มีอัตราดอกเบี้ยคงที่สามารถแยกตามวันที่ครบกำหนดหรือวันที่มีการกำหนดอัตราดอกเบี้ยใหม่ (หากวันที่มีการกำหนดอัตราดอกเบี้ยใหม่ถึงก่อน) ได้ดังนี้

(หน่วย: ล้านบาท)

	งบการเงินรวม						
	อัตราดอกเบี้ย					อัตราดอกเบี้ยถัวเฉลี่ย	
	ปรับขึ้นลงตามอัตราตลาด	อัตราดอกเบี้ยคงที่		ไม่มีอัตราดอกเบี้ย	รวม	(ร้อยละต่อปี)	
		น้อยกว่า 1 ปี	1 - 5 ปี			อัตราลอยตัว	อัตราคงที่
สินทรัพย์ทางการเงิน							
เงินสดและรายการเทียบเท่าเงินสด	679	180	-	-	859	0.125 - 0.65	1.85 - 3.35
เงินลงทุนชั่วคราว	-	580	-	510	1,090	-	2.98 - 3.23
ลูกหนี้การค้า	-	-	-	1,960	1,960	-	-
หนี้สินทางการเงิน							
เจ้าหนี้การค้าและเจ้าหนี้อื่น	-	-	-	1,867	1,867	-	-
หนี้สินตามสัญญาเช่าการเงิน	-	1	2	-	3	-	2.4 - 6.3

(หน่วย: ล้านบาท)

งบการเงินเฉพาะกิจการ

	อัตราดอกเบี้ย					อัตราดอกเบี้ยถัวเฉลี่ย	
	ปรับขึ้นลง	อัตราดอกเบี้ยคงที่		ไม่มีอัตราดอกเบี้ย	รวม	(ร้อยละต่อปี)	
		น้อยกว่า	1 - 5 ปี			อัตราลอยตัว	อัตราคงที่
สินทรัพย์ทางการเงิน							
เงินสดและรายการเทียบเท่าเงินสด	626	180	-	-	806	0.125 - 0.65	1.85 - 3.35
เงินลงทุนชั่วคราว	-	580	-	510	1,090	-	2.98 - 3.23
ลูกหนี้การค้า	-	-	-	1,905	1,905	-	-
หนี้สินทางการเงิน							
เจ้าหนี้การค้าและเจ้าหนี้อื่น	-	-	-	1,850	1,850	-	-
หนี้สินตามสัญญาเช่าการเงิน	-	1	2	-	3	-	2.4 - 6.3

ความเสี่ยงจากอัตราแลกเปลี่ยน

บริษัทฯ มีความเสี่ยงจากอัตราแลกเปลี่ยนที่สำคัญอันเกี่ยวเนื่องจากการซื้อหรือขายสินค้า และการให้กู้ยืมเงินเป็นเงินตราต่างประเทศ บริษัทฯ ได้ตกลงทำสัญญาซื้อขายเงินตราต่างประเทศล่วงหน้า และสัญญาใช้สิทธิเลือกซื้อขายเงินตราต่างประเทศซึ่งส่วนใหญ่มีอายุสัญญาไม่เกินหนึ่งปีเพื่อใช้เป็นเครื่องมือในการบริหารความเสี่ยง

ณ วันที่ 31 ธันวาคม 2556 บริษัทฯ มียอดคงเหลือของสินทรัพย์และหนี้สินทางการเงินที่เป็นสกุลเงินตราต่างประเทศดังนี้

สกุลเงิน	สินทรัพย์ทางการเงิน (ล้านบาท)	หนี้สินทางการเงิน (ล้านบาท)	อัตราแลกเปลี่ยนเฉลี่ย ณ วันที่ 31 ธันวาคม 2556 (บาทต่อหน่วยเงินตราต่างประเทศ)
สรุปกำหนดภายในหนึ่งปี			
เหรียญสหรัฐอเมริกา	65.4	61.3	32.81
ยูโร	5.5	6.5	45.02
เยน	0.4	69.8	31.30
โคโรนาเดนมาร์ก	-	2.5	6.04

ณ วันที่ 31 ธันวาคม 2556 บริษัทฯ มีสัญญาซื้อขายเงินตราต่างประเทศล่วงหน้าคงเหลือดังนี้

สกุลเงิน	จำนวนที่ซื้อ (ล้านบาท)	จำนวนที่ขาย (ล้านบาท)	อัตราแลกเปลี่ยนตามสัญญาของ	
			จำนวนที่ซื้อ (บาทต่อหน่วยเงินตราต่างประเทศ)	จำนวนที่ขาย
เหรียญสหรัฐอเมริกา	2	24	32.24	29.31 - 32.98
ยูโร	-	3	-	39.29 - 44.36

ณ วันที่ 31 ธันวาคม 2556 บริษัทฯ มีสัญญาใช้สิทธิเลือกซื้อขายเงินตราต่างประเทศคงเหลือดังนี้

สกุลเงิน	จำนวนที่ซื้อ	จำนวนที่ขาย	อัตราแลกเปลี่ยนตามสัญญาของ	
			จำนวนที่ซื้อ	จำนวนที่ขาย
	(ล้าน)	(ล้าน)	(บาทต่อหน่วยเงินตราต่างประเทศ)	
เหรียญสหรัฐอเมริกา	3	91	31.50 - 32.00	29.35 - 32.70
ยูโร	-	8	-	40.00 - 43.60

สัญญาดังกล่าวมีวันครบกำหนดสัญญาระหว่างวันที่ 6 มกราคม 2557 ถึงวันที่ 26 มิถุนายน 2557 บริษัทฯ มีผลขาดทุนที่ยังไม่เกิดขึ้นของสัญญาข้างต้น หากบริษัทฯ บันทึกตามมูลค่ายุติธรรมเป็นจำนวนเงินประมาณ 224 ล้านบาท

32.2 มูลค่ายุติธรรมของเครื่องมือทางการเงิน

เนื่องจากสินทรัพย์และหนี้สินทางการเงินส่วนใหญ่ของบริษัทฯ จัดอยู่ในประเภทระยะสั้น เงินลงทุนชั่วคราวมีอัตราดอกเบี้ยใกล้เคียงกับอัตราดอกเบี้ยในตลาด บริษัทฯ จึงประมาณมูลค่ายุติธรรมของสินทรัพย์และหนี้สินทางการเงินใกล้เคียงกับมูลค่าตามบัญชีที่แสดงในงบแสดงฐานะการเงิน

มูลค่ายุติธรรม หมายถึง จำนวนเงินที่ผู้ซื้อและผู้ขายตกลงแลกเปลี่ยนสินทรัพย์กันหรือจ่ายชำระหนี้สินในกรณีที่ทั้งสองฝ่ายมีความรอบรู้ และเต็มใจในการแลกเปลี่ยนและสามารถต่อรองราคากันได้อย่างเป็นอิสระในลักษณะที่ไม่มีความเกี่ยวข้องกัน วิธีการกำหนดมูลค่ายุติธรรมขึ้นอยู่กับลักษณะของเครื่องมือทางการเงิน มูลค่ายุติธรรมจะกำหนดจากราคาตลาดล่าสุด หรือกำหนดขึ้นโดยใช้เกณฑ์การวัดมูลค่าที่เหมาะสม

33. การบริหารจัดการทุน

วัตถุประสงค์ในการบริหารจัดการทุนที่สำคัญของบริษัทฯ คือการจัดให้มีซึ่งโครงสร้างทุนที่เหมาะสมเพื่อสนับสนุนการดำเนินธุรกิจของบริษัทฯ และเสริมสร้างมูลค่าการถือหุ้นให้กับผู้ถือหุ้น โดย ณ วันที่ 31 ธันวาคม 2556 กลุ่มบริษัทมีอัตราส่วนหนี้สินต่อทุนเท่ากับ 0.53:1 (2555: 0.96:1) และเฉพาะบริษัทมีอัตราส่วนหนี้สินต่อทุนเท่ากับ 0.53:1 (2555: 0.89:1)

34. การจัดประเภทรายการในงบการเงิน

บริษัทฯ ได้มีการจัดประเภทรายการบัญชีบางรายการในงบการเงินสำหรับปีสิ้นสุดวันที่ 31 ธันวาคม 2555 ใหม่ เพื่อให้สอดคล้องกับการจัดประเภทรายการบัญชีในปีปัจจุบัน ซึ่งไม่มีผลกระทบต่อกำไรสุทธิหรือส่วนของผู้ถือหุ้น การจัดประเภทรายการใหม่ที่สำคัญมีดังต่อไปนี้

(หน่วย: พันบาท)

	สำหรับปีสิ้นสุดวันที่ 31 ธันวาคม 2555			
	งบการเงินรวม		งบการเงินเฉพาะกิจการ	
	ตามที่ จัดประเภทใหม่	ตามที่ เคยรายงานไว้	ตามที่ จัดประเภทใหม่	ตามที่ เคยรายงานไว้
ต้นทุนขาย	6,973,959	6,984,501	6,725,542	6,736,084
ค่าใช้จ่ายในการขาย	118,006	118,882	115,372	116,247
ค่าใช้จ่ายในการบริหาร	189,737	192,294	135,001	137,574

35. การอนุมัติงบการเงิน

งบการเงินรวมนี้ได้รับอนุมัติให้ออกโดยคณะกรรมการบริษัทฯ เมื่อวันที่ 27 กุมภาพันธ์ 2557

บริษัท เอสวีไอ จำกัด (มหาชน)



บริษัท เอสวีไอ จำกัด (มหาชน)

- *Mutual Support*

- *Respect*

- *Accountability*

- *Commitment*

- *Trust*

- *Transparency*