

รายงานประจำปี 2552

Commitment to Superior Service and Highest Quality

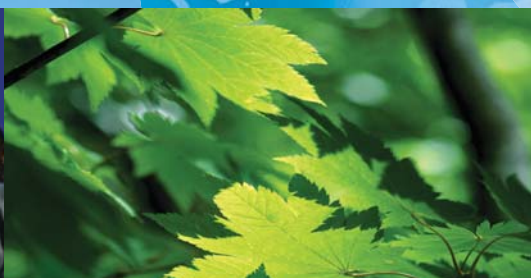

บริษัท เอสวีไอ จำกัด (มหาชน)

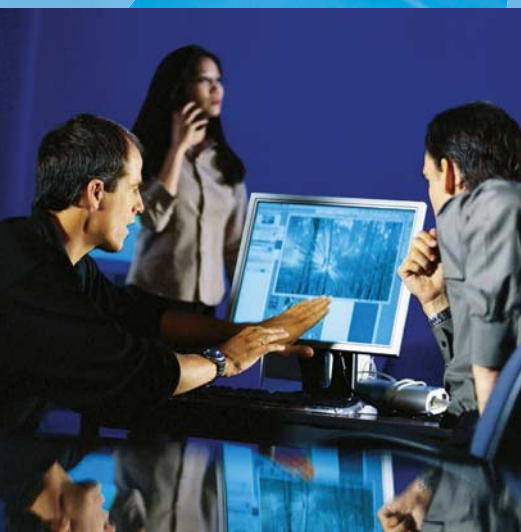

- **Mutual Support**
- **Respect**
- **Accountability**
- **Commitment**
- **Trust**
- **Transparency**



สารบัญ

สรุปข้อมูลสำคัญทางการเงินจากงบการเงินรวม	2
สารจากประธานคณะกรรมการและประธานเจ้าหน้าที่บริหาร	3
คณะกรรมการ	4
คณะผู้บริหาร	6
ประวัติความเป็นมาและพัฒนาการที่สำคัญ	9
ลักษณะการประกอบธุรกิจ	11
ปัจจัยความเสี่ยง	18
โครงสร้างเงินทุน	20
โครงสร้างผู้บริหารองค์กร	21
การบริหารจัดการ	22
การกำกับดูแลกิจการ	31
ความรับผิดชอบต่อสังคม	36
รายงานคณะกรรมการตรวจสอบ	38
รายงานความรับผิดชอบต่อสังคมของคณะกรรมการต่อรายงานทางการเงิน	40
รายการระหว่างกัน	41
การวิเคราะห์ฐานะทางการเงินและผลการดำเนินงาน	42
รายงานของผู้สอบบัญชีรับอนุญาต	43
งบดุล	44
งบกำไรขาดทุน	47
งบแสดงการเปลี่ยนแปลงส่วนของผู้ถือหุ้น	48
งบกระแสเงินสด	50
หมายเหตุประกอบงบการเงินรวม	52
คำตอบแทนผู้สอบบัญชี	76
นักลงทุนสัมพันธ์	77
ข้อมูลทั่วไป	78

สรุปข้อมูลสำคัญทางการเงินจากงบการเงินรวม

รายได้จากการขาย กำไรเบื้องต้น และกำไรสุทธิ

(หน่วย : ล้านบาท)

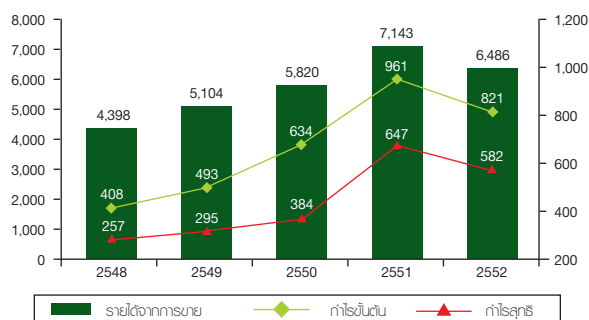

อัตรากำไรเบื้องต้นและกำไรสุทธิต่อรายได้

(หน่วย : เปอร์เซ็นต์)

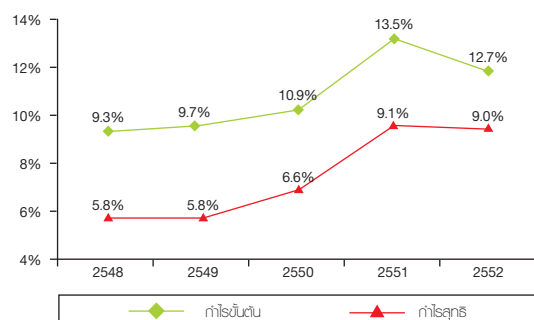

สถานะทางการเงิน

งบดุล

(หน่วย : ล้านบาท)

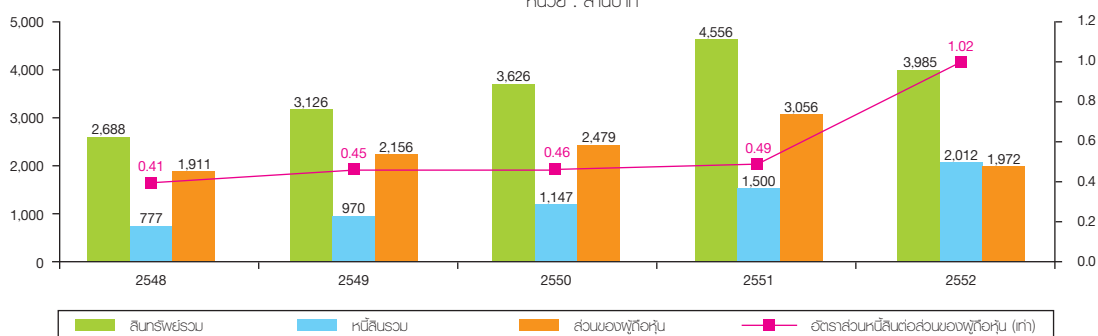

อัตราส่วนสำคัญทางการเงิน

	2548	2549	2550	2551	2552
อัตรากำไรขั้นต้น (%)	9.3	9.7	10.9	13.5	12.7
อัตรากำไรสุทธิหลังภาษี (%)	5.8	5.8	6.6	9.1	9.0
อัตราผลตอบแทนต่อสินทรัพย์รวม (%)	9.6	9.4	10.6	14.2	15.1
อัตราผลตอบแทนต่อส่วนของผู้ถือหุ้น (%)	14.4	14.5	16.6	23.4	23.2
อัตราส่วนสภาพคล่อง (เท่า)	2.9	2.6	2.5	2.7	1.8
อัตราส่วนหนี้สินต่อส่วนของผู้ถือหุ้น (เท่า)	0.4	0.5	0.5	0.5	1.0
อัตราการหมุนของสินทรัพย์ (เท่า)	1.6	1.6	1.6	1.6	1.6
กำไร (ขาดทุน) ต่อหุ้น (บาท – กำไรปรับลด)	0.18	0.20	0.24	0.41	0.34
ราคาตามบัญชีต่อหุ้น (บาท)	1.33	1.48	1.68	2.04	1.19

สารจากประธานคณะกรรมการและประธานเจ้าหน้าที่บริหาร

เรียน ท่านผู้ถือหุ้น

ปี 2552 เป็นปีที่ท้าทายสำหรับ เอสวีไอ มาก อันเป็นผลสืบเนื่องจากวิกฤตเศรษฐกิจโลกที่เกิดขึ้นในปี 2551 ซึ่งมีผลกระทบต่อกิจกรรมทางธุรกิจอย่างรุนแรง ในช่วงครึ่งปีแรกของปี 2552 ความเชื่อมั่นในสถานการณ์ทางเศรษฐกิจยังไม่ดีขึ้น ทำให้ลูกค้าและบริษัทคู่ค้าลดกำลังการผลิตครั้งใหญ่ในทุกระดับของระบบห่วงโซ่อุปทาน เอสวีไอจึงได้รับผลกระทบนี้ด้วย ในรอบหลายปีที่ผ่านมามีการเติบโตของรายได้อย่างมั่นคงและต่อเนื่องมาโดยตลอด รายได้รวมของบริษัทลดลงในปี 2552 เล็กน้อย ซึ่งเป็นครั้งแรกในรอบหลายปี อย่างไรก็ตาม บริษัทมีจุดแข็งที่ทำให้บริษัทฝ่าฟันภาวะวิกฤตมาได้ โดยบริษัทคงรักษารฐานลูกค้าได้อย่างเหนียวแน่น กอปรกับการควบคุมต้นทุน การปรับระดับสินค้าคงคลังอย่างมีประสิทธิภาพ และการตอบสนองความต้องการของลูกค้าอย่างมีประสิทธิภาพ บริษัทจึงยังคงมีฐานะที่แข็งแกร่งและไม่ประสบปัญหาไปตามภาวะเศรษฐกิจ

บริษัทมีความยินดีอย่างยิ่งที่จะเรียนให้ท่านผู้ถือหุ้นทราบว่า ถึงแม้บริษัทได้รับผลกระทบจากภาวะเศรษฐกิจตามที่กล่าวข้างต้น บริษัทยังคงมีผลประกอบการในระดับที่ดี มีฐานะทางการเงินที่มั่นคง และสามารถรักษาค่าตัวราคาโดยรวมถึงสร้างผลตอบแทนแก่ผู้ถือหุ้นในระดับที่น่าพอใจ โดยมียอดขาย 190 ล้านเหรียญสหรัฐ หรือ 6,486 ล้านบาท หรือลดลงเพียงอัตราร้อยละ 9 เมื่อเทียบกับยอดขายของปีก่อน 2551 โดยทำกำไรสุทธิได้ 582 ล้านบาท หรืออัตราร้อยละ 9 ของยอดขาย ซึ่งเป็นอัตราเดียวกับปีก่อน นอกจากนี้บริษัทยังได้รับการเสนอชื่อเข้ารับรางวัล SET Awards 2552 ในประเภท “บริษัทที่มีผลประกอบการดีเยี่ยม” (Best Performance Award) และ “ประธานเจ้าหน้าที่บริหารดีเยี่ยม” (Best CEO Award) และหลักทรัพย์บริษัท SVI ได้รับเลือกเข้าร่วมในการคำนวณดัชนี SET 100

ความเชื่อมั่นและความไว้วางใจที่ เอสวีไอ ได้รับจากลูกค้าอย่างต่อเนื่อง เป็นเครื่องพิสูจน์อย่างชัดเจนว่าเราได้คงไว้ซึ่งพันธกิจในการเสนอบริการที่ดีและคุณภาพสูงสุด เราตระหนักดีว่า ปัจจุบันลูกค้าส่วนใหญ่มักจะมองหาทางเลือกที่จะให้สินค้าของตนผลิตออกมาด้วยคุณภาพดียิ่งขึ้น และขณะเดียวกันมีราคาที่สามารถแข่งขันในตลาดได้ เอสวีไอจึงเป็นทางเลือกที่ดี เป็นหนึ่งในไม่กี่บริษัทที่มีความเชี่ยวชาญในการให้บริการประกอบผลิตภัณฑ์อิเล็กทรอนิกส์ ที่สามารถตอบสนองความต้องการดังกล่าวของลูกค้าได้ เราพัฒนาและเพิ่มประสิทธิภาพ การให้บริการอยู่ตลอดเวลา เพื่อเสริมสร้างความสามารถในการแข่งขัน เรามีแผนที่จะพัฒนาศูนย์กระจายสินค้า เราจึงได้ก่อตั้งเขตปลอดอากรบางกระดี ซึ่งได้รับสิทธิพิเศษทางภาษี และสร้างคลังสินค้าที่บริหารโดยผู้ขาย (Vendor Managed Inventory - VMI) เพื่อลดค่าใช้จ่ายของบริษัทในส่วนของต้นทุนค่าขนส่งและต้นทุนการเก็บสินค้าคงคลัง บริษัทยังได้ทำการปรับปรุงสายการผลิตด้วยการติดตั้งเครื่องจักรที่มีเทคโนโลยีและประสิทธิภาพสูงเพิ่มเติม นอกเหนือจากนี้ เอสวีไอยังได้ปรับปรุงระบบการจัดการด้านซัพพลายเชนและคงความสัมพันธ์อันดีกับคู่ค้าของเราเพื่อที่จะช่วยลูกค้าลดราคาต้นทุนสินค้าและลดปริมาณสินค้าคงคลังได้

จากภาวะเศรษฐกิจที่ส่งสัญญาณฟื้นตัวแล้ว เราเชื่อมั่นว่าบริษัทจะสามารถเติบโตได้ในระยะยาวอย่างต่อเนื่องและแข็งแกร่ง ด้วยการพัฒนาเทคโนโลยีใหม่และการบริหารงานที่มีประสิทธิภาพให้ล้าหน้าอยู่เสมอ เพื่อรองรับการขยายตัวของตลาดโลก อีกทั้งบริษัทที่เป็นเจ้าของผลิตภัณฑ์ต้นแบบก็ยังคงจ้างต่อ (outsource) ให้บริษัท EMS (Electronic Manufacturing Service) อย่างเราเป็นผู้ผลิต เอสวีไอ จึงมุ่งหวังและตั้งเป้าหมายที่จะสร้างการเติบโตของรายได้ ผลกำไรจากการดำเนินงาน และกำไรต่อหุ้น ให้มากยิ่งขึ้นในปี 2553 รวมถึงจะต้องคงความแข็งแกร่งของกระแสเงินสดไว้ให้ได้อย่างต่อเนื่อง อีกทั้งสามารถที่จะปรับเปลี่ยนหรือจัดรูปแบบการดำเนินงานให้สอดคล้องกับภาวะตลาดโลกที่มีการเปลี่ยนแปลงได้

เราขอขอบคุณ คณะผู้บริหารและพนักงานทุกท่านอย่างจริงใจ สำหรับความสามารถและความทุ่มเทในการทำงานมาตลอด อันเป็นองค์ประกอบหลักในความสำเร็จของเอสวีไอ ขอขอบคุณลูกค้าบริษัทฯ ที่มอบความไว้วางใจเสมอมา และขอบคุณผู้ถือหุ้นทุกท่านที่มั่นใจในบริษัทฯ และให้การสนับสนุนด้วยดีตลอดปีที่ผ่านมาเช่นกัน

ดร. สุวรรณ วลัยเสถียร

ประธานคณะกรรมการ

นายพงษ์ศักดิ์ โล่ห์ทองคำ
ประธานเจ้าหน้าที่บริหาร





ดร. สุวรรณ วลัยเสถียร

ประธานคณะกรรมการ กรรมการอิสระ
กรรมการตรวจสอบ และประธานคณะ
กรรมการสรรหาและกำหนดค่าตอบแทน

การศึกษา

- นิติศาสตร์ ดุษฎีบัณฑิต George Washington University, Washington, D.C ประเทศสหรัฐอเมริกา
- นิติศาสตร์ มหบัณฑิต Harvard University ประเทศสหรัฐอเมริกา
- นิติศาสตรบัณฑิต เกียรตินิยม จุฬาลงกรณ์มหาวิทยาลัย
- ประกาศนียบัตร สถาบันกรรมการบริษัทไทย หลักสูตร Director Accreditation Program (DAP) สมาคมส่งเสริมสถาบันกรรมการบริษัทไทย

ประสบการณ์ทำงาน

- เลขานุการขององค์การสหประชาชาติ UN-ESCAP
- หนายความ สำนักงานหนายความ เคิร์ควูด
- หนายความ สำนักงาน Hale and Dorr เมืองบอสตัน สหรัฐอเมริกา
- หนายความและผู้จัดการ บริษัท ที่ปรึกษากฎหมายสากล จำกัด
- หัวหน้าฝ่ายภาษีอากรของสำนักงาน เอส-จี-วี ณ กลาง
- ที่ปรึกษากฎหมายของธนาคารโลก ประจำกรุงวอชิงตัน สหรัฐอเมริกา
- รองผู้อำนวยการฝ่ายบริหาร การปิโตรเลียมแห่งประเทศไทย
- รัฐมนตรีช่วยว่าการกระทรวงพาณิชย์

ตำแหน่งปัจจุบัน

- ประธานคณะกรรมการ กรรมการอิสระ กรรมการตรวจสอบ และ ประธานคณะกรรมการสรรหา และกำหนดค่าตอบแทน บริษัท เอสวีไอ จำกัด (มหาชน)
- ที่ปรึกษากฎหมายอิสระ สำนักงานกฎหมาย ดร.สุวรรณ
- กรรมการบริหาร บริษัท เมอร์ลีย์ ยูคเกอร์ จำกัด (มหาชน)



ดร. ปรัชญา เปี่ยมสมบูรณ์

กรรมการอิสระ กรรมการตรวจสอบ และ
กรรมการสรรหาและกำหนดค่าตอบแทน

การศึกษา

- ปริญญาโทและปริญญาเอก Operations Research, Texas A&M University ประเทศสหรัฐอเมริกา
- Professional Engineer, State of Texas ประเทศสหรัฐอเมริกา
- วิศวกรรมศาสตรบัณฑิต จุฬาลงกรณ์มหาวิทยาลัย
- วิทยาลัยป้องกันราชอาณาจักร (ภาครัฐร่วมเอกชน รุ่น 12)
- ประกาศนียบัตรสถาบันกรรมการบริษัทไทย หลักสูตร Director Certification Program สมาคมส่งเสริมสถาบันกรรมการบริษัทไทย

ประสบการณ์ทำงาน

- ที่ปรึกษาด้านระบบสารสนเทศให้กับภาครัฐและเอกชน มากกว่า 70 แห่ง ทั้งในประเทศไทย และสหรัฐอเมริกา
- คณะที่ปรึกษารัฐมนตรีว่าการกระทรวงเทคโนโลยีสารสนเทศและการสื่อสารด้านการพัฒนาอุตสาหกรรมอิเล็กทรอนิกส์ (e-Industry)
- คณะอนุกรรมการการวิทยาศาสตร์ และเทคโนโลยีสารสนเทศและการพลังงานอุตสาหกรรม
- ประธานคณะกรรมการเทคโนโลยีสารสนเทศและการสื่อสารโทรคมนาคม ทอการค้าไทย
- คณะทำงานจัดทำแผนแม่บทเทคโนโลยีสารสนเทศและการสื่อสารแห่งชาติ สวทช.
- ตัวแทนภาคเอกชนในคณะกรรมการ e-ASEAN Task Force กระทรวงพาณิชย์
- คณะกรรมการเทคโนโลยีสารสนเทศและการสื่อสารแห่งชาติ
- รองเลขานุการคณะกรรมการสิทธิการวิสามัญพิจารณาร่างพระราชบัญญัติว่าด้วยการกระทำความผิดเกี่ยวกับคอมพิวเตอร์ สำนักงานเลขาธิการสภานิติบัญญัติแห่งชาติ
- คณะอนุกรรมการฝ่ายกิจการต่างประเทศ สภาวิศวกร

ตำแหน่งปัจจุบัน

- กรรมการอิสระ กรรมการตรวจสอบ และกรรมการสรรหาและกำหนดค่าตอบแทน บริษัท เอสวีไอ จำกัด (มหาชน)
- กรรมการผู้จัดการ บริษัท ซิม ซิสเต็ม (ประเทศไทย) จำกัด
- กรรมการบริหาร บริษัท คาซาวดี จำกัด
- ประธานกรรมการ บริษัท เซาท์ สตีล อินดัสทรี จำกัด (มหาชน)
- ผู้เชี่ยวชาญประจำประธานกรรมการการเลือกตั้ง สำนักงานคณะกรรมการการเลือกตั้ง
- คณะกรรมการฝ่ายประสานงานระหว่างประเทศรอบกิจการยุโรปและอเมริกา สภาหอการค้าไทย

การศึกษา

- ปริญญาโทบริหารธุรกิจ University of North Texas ประเทศสหรัฐอเมริกา
- ประกาศนียบัตรสถาบันกรรมการบริษัทไทย หลักสูตร Director Certification Program รุ่นที่ 12/2001 สมาคมส่งเสริมสถาบันกรรมการบริษัทไทย

ประสบการณ์ทำงาน

- กรรมการและรองกรรมการผู้จัดการ บริษัทหลักทรัพย์ ทรินิตี้ จำกัด

ตำแหน่งปัจจุบัน

- กรรมการอิสระ ประธานคณะกรรมการตรวจสอบ และกรรมการสรรหาและกำหนดค่าตอบแทน บริษัท เอสวีไอ จำกัด (มหาชน)
- ประธานกรรมการตรวจสอบ และกรรมการอิสระบริษัท สยามอุตสาหกรรมเกษตร สับปะรด และอื่นๆ จำกัด (มหาชน)
- กรรมการอิสระ กรรมการตรวจสอบ กรรมการพิจารณาค่าตอบแทน และกรรมการสรรหา บริษัท ไทคอน อินดัสเทรียล คอนเนคชั่น จำกัด (มหาชน)
- กรรมการอิสระ และกรรมการตรวจสอบ บริษัท ลิฟวิ่งแลนด์ แคปิตอล จำกัด (มหาชน)
- กรรมการอิสระ กรรมการตรวจสอบ และกรรมการพิจารณาค่าตอบแทน บริษัท แผ่นดินทอง พร็อพเพอร์ตี้ ดีเวลลอปเม้นท์ จำกัด (มหาชน)

การศึกษา

- ปริญญาโท สาขาวิศวกรรมไฟฟ้า University of Colorado ประเทศสหรัฐอเมริกา
- ประกาศนียบัตรสถาบันกรรมการบริษัทไทย หลักสูตร Director Certification Program (สมาชิกผู้ทรงคุณวุฒิอาวุโส) สมาคมส่งเสริมสถาบันกรรมการบริษัทไทย ปี 2545

ประสบการณ์ทำงาน

- กรรมการผู้จัดการ บริษัท เอช แอนด์ คิว (ประเทศไทย) จำกัด
- ผู้ช่วยกรรมการบริษัท ไทยเสรีทองเย็น จำกัด
- กรรมการ บริษัท โรงพยาบาลราชธานี จำกัด (มหาชน)
- นายกสมาคม สมาคมไทยผู้ประกอบการธุรกิจเงินร่วมลงทุน
- กรรมการ และ เทรนด์อูนิค สมาคมอาหารแช่เยือกแข็งไทย

ตำแหน่งปัจจุบัน

- กรรมการ และกรรมการสรรหาและกำหนดค่าตอบแทน บริษัท เอสวีไอ จำกัด (มหาชน)
- กรรมการ บริษัท อีโค อินดัสเทรียล เซอร์วิสเชส จำกัด
- กรรมการผู้จัดการ บริษัท ไทคอน อินดัสเทรียล คอนเนคชั่น จำกัด (มหาชน)
- กรรมการ บริษัท ไทคอน โลจิสติกส์พาร์ค จำกัด
- กรรมการ บริษัท ไทยเคนเปเปอร์ จำกัด (มหาชน)
- กรรมการ บริษัท ฟาบริเนท จำกัด
- เทรนด์อูนิคและกรรมการ สมาคมไทยผู้ประกอบการธุรกิจเงินร่วมลงทุน
- เทรนด์อูนิคและกรรมการ หอการค้าสิงคโปร์-ไทย

การศึกษา

- Bachelor of Science in Electrical Engineering and Computer Science, University of California at Berkeley, USA
- ประกาศนียบัตรสถาบันกรรมการบริษัทไทย หลักสูตร Director Certification Program สมาคมส่งเสริมสถาบันกรรมการบริษัทไทย

ประสบการณ์ทำงาน

- กรรมการผู้จัดการ Universal Instrument Corporation, Asia Operation
- รองประธานเจ้าหน้าที่บริหารและผู้จัดการทั่วไป บริษัท ฮานา ไมโครอิเล็กทรอนิกส์ จำกัด
- ประธานบริหาร Multichip Technologies Incorporated

ตำแหน่งปัจจุบัน

- กรรมการและประธานเจ้าหน้าที่บริหาร บริษัท เอสวีไอ จำกัด (มหาชน)
- ประธานกรรมการบริษัทเอ็มเอฟจี โซลูชั่น จำกัด



นายตรีชวัญ บุณนาค

กรรมการอิสระ ประธานคณะกรรมการตรวจสอบ และกรรมการสรรหาและกำหนดค่าตอบแทน



นายวีรพันธ์ พูลเกษ

กรรมการและกรรมการสรรหาและกำหนดค่าตอบแทน



นายพงษ์ศักดิ์ โล่ห์ทองคำ

กรรมการและประธานเจ้าหน้าที่บริหาร

คณะผู้บริหาร



นายพงษ์ศักดิ์ โล่ห์ทองคำ
ประธานเจ้าหน้าที่บริหาร



นายเรืองพงษ์ ภัคคุรงค์
รองประธานฝ่ายพัฒนาธุรกิจ



นางพิชญ์ สายบัว
ผู้อำนวยการฝ่ายบริหารการเงิน บัญชี
และ สารสนเทศ

การศึกษา

- Bachelor of Science in Electrical Engineering and Computer Science, University of California at Berkeley, USA
- ประกาศนียบัตรสถาบันกรรมการบริษัทไทย หลักสูตร Director Certification Program สมาคมส่งเสริมสถาบันกรรมการบริษัทไทย

ประสบการณ์ทำงาน

- กรรมการผู้จัดการ Universal Instrument Corporation, Asia Operation
- รองประธานเจ้าหน้าที่บริหารและผู้จัดการทั่วไป บริษัท ฮานา ไมโครอิเล็กทรอนิกส์ จำกัด
- ประธานบริหาร Multichip Technologies Incorporated

ตำแหน่งปัจจุบัน

- กรรมการและประธานเจ้าหน้าที่บริหาร บริษัท เอสวีไอ จำกัด (มหาชน)
- ประธานกรรมการบริษัทเอ็มเอฟจี โซลูชั่น จำกัด

การศึกษา/การอบรม

- วิศวกรรมศาสตรมหาบัณฑิต สาขาวิศวกรรมอิเล็กทรอนิกส์ สถาบันเทคโนโลยีพระจอมเกล้าเจ้าคุณทหารลาดกระบัง

ประสบการณ์ทำงาน

- ผู้อำนวยการฝ่ายพัฒนาธุรกิจ บริษัท เอสวีไอ จำกัด (มหาชน)
- ผู้อำนวยการฝ่ายเทคนิค บริษัท เอสวีไอ จำกัด (มหาชน)

ตำแหน่งปัจจุบัน

- รองประธานฝ่ายพัฒนาธุรกิจ บริษัท เอสวีไอ จำกัด (มหาชน)

การศึกษา/การอบรม

- บัณฑิตมหาบัณฑิต จุฬาลงกรณ์มหาวิทยาลัย
- นิติศาสตรบัณฑิต มหาวิทยาลัยธรรมศาสตร์
- บัณฑิตบัณฑิต จุฬาลงกรณ์มหาวิทยาลัย
- Certified in Production and Inventory Management (CPIM) from American Production and Inventory Control Society (APICS)
- ประกาศนียบัตรสถาบันกรรมการบริษัทไทย หลักสูตร Director Certification Program สมาคมส่งเสริมสถาบันกรรมการบริษัทไทย

ประสบการณ์ทำงาน

- ผู้อำนวยการฝ่ายบริหาร บัญชี การเงิน และ สารสนเทศ บริษัท สตาร์ปรีนส์ จำกัด (มหาชน)
- ผู้อำนวยการฝ่ายโลจิสติกส์และรองประธานเจ้าหน้าที่บริหารฝ่ายบัญชีการเงิน บริษัท Alphatec Semiconductor Packaging จำกัด และ บริษัท Alphatec Holding จำกัด
- ผู้อำนวยการอาวุโสฝ่ายบัญชีและการเงิน บริษัท Read-Rite (ประเทศไทย) จำกัด
- ผู้อำนวยการฝ่ายบัญชี การเงิน บริหาร และ กรรมการบริษัท Micropolis Corporation (ประเทศไทย) จำกัด
- ผู้อำนวยการฝ่ายบัญชี การเงิน สารสนเทศ และ เลขานุการคณะกรรมการ บริษัท National Semiconductor (กรุงเทพ) จำกัด

ตำแหน่งปัจจุบัน

- ผู้อำนวยการฝ่ายบริหารการเงิน บัญชี และ สารสนเทศ บริษัท เอสวีไอ จำกัด (มหาชน)

การศึกษา/การอบรม

- วิศวกรรมศาสตรบัณฑิต สาขาวิศวกรรมไฟฟ้า มหาวิทยาลัยเกษตรศาสตร์

ประสบการณ์ทำงาน

- ผู้อำนวยการฝ่ายบริหารวัตถุดิบ บริษัท เอสวีไอ จำกัด (มหาชน)
- ผู้อำนวยการฝ่ายบริหารวัตถุดิบ บริษัท ซีเกท เทคโนโลยี (ประเทศไทย) จำกัด

ตำแหน่งปัจจุบัน

- ผู้อำนวยการฝ่ายบริหารคลังสินค้า บริษัท เอสวีไอ จำกัด (มหาชน)



นางเสาวณีย์ จีระชน
ผู้อำนวยการฝ่ายบริหารคลังสินค้า

การศึกษา/การอบรม

- Bachelor in Organization, Neils Brock - Copenhagen Business College, Denmark
- Bachelor of Electronics Engineer, Frederiksberg Technical School, Denmark

ประสบการณ์ทำงาน

- ผู้จัดการฝ่ายขาย, Anker Consulting A/S
- ผู้จัดการฝ่ายบริหารโครงการด้านการตลาด, Phase One A/S

ตำแหน่งปัจจุบัน

- ผู้อำนวยการฝ่ายการตลาดกลุ่มสแกนดิเนเวีย บริษัท เอสวีไอ จำกัด (มหาชน)



นายคาร์สเทน เบอร์เมอร์สคอฟ เคเซนด์
ตัวแทนการตลาดกลุ่มสแกนดิเนเวีย

การศึกษา/การอบรม

- บริหารธุรกิจมหาบัณฑิต มหาวิทยาลัยธรรมศาสตร์
- วิศวกรรมศาสตรบัณฑิต (เกียรตินิยมอันดับสอง) สาขาวิศวกรรมอิเล็กทรอนิกส์ สถาบันเทคโนโลยีพระจอมเกล้าเจ้าคุณทหารลาดกระบัง

เกียรติบัตรวิชาชีพ

- ด้านการบริหารการผลิตและวางแผนสินค้าคงคลัง
- ด้านการบริหารการจัดซื้อ การจัดหาและการจัดส่ง

ประสบการณ์ทำงาน

- ผู้ช่วยผู้อำนวยการฝ่ายสรรหาวัตถุดิบ บริษัท เอสวีไอ จำกัด (มหาชน)
- ผู้ช่วยผู้อำนวยการฝ่ายควบคุมวัตถุดิบ บริษัท เอสวีไอ จำกัด (มหาชน)
- ผู้อำนวยการฝ่ายสรรหาวัตถุดิบ บริษัท ACT จำกัด

ตำแหน่งปัจจุบัน

- ผู้อำนวยการฝ่ายบริหารวัตถุดิบ-สรรหาและจัดซื้อ บริษัท เอสวีไอ จำกัด (มหาชน)



นายพิเชษฐ กนกศิริมา
ผู้อำนวยการฝ่ายบริหารวัตถุดิบ-สรรหา
และจัดซื้อ



นายวิรัตน์ ผูกไทย
ผู้อำนวยการฝ่ายพัฒนาธุรกิจ

การศึกษา/การอบรม

- บริหารธุรกิจมหาบัณฑิต สาขาบริหารธุรกิจระหว่างประเทศ มหาวิทยาลัยอีสเทิร์นเอเซีย
- วิทยาศาสตรบัณฑิต สาขาฟิสิกส์ มหาวิทยาลัยศิลปากร

ประสบการณ์ทำงาน

- ผู้ช่วยผู้อำนวยการฝ่ายพัฒนาธุรกิจ บริษัท เอสวีไอ จำกัด (มหาชน)
- ผู้ช่วยผู้อำนวยการฝ่ายบริหารโครงการด้านการตลาด บริษัท เอสวีไอ จำกัด (มหาชน)
- ผู้จัดการอาวุโสฝ่ายบริหารโครงการด้านการตลาด บริษัท เอสวีไอ จำกัด (มหาชน)

ตำแหน่งปัจจุบัน

- ผู้อำนวยการฝ่ายพัฒนาธุรกิจ บริษัท เอสวีไอ จำกัด (มหาชน)



นายวิสูตร ธวัชนันท์ชัย
ผู้อำนวยการฝ่ายวิศวกรรม

การศึกษา/การอบรม

- ปริญญาโทสาขาวิทยาศาสตร์อุตสาหกรรมและระบบ คณะวิศวกรรมศาสตร์ มหาวิทยาลัยโอไฮโอ ประเทศสหรัฐอเมริกา
- ปริญญาตรีสาขาวิทยาศาสตร์ ภาควิชาคณิตศาสตร์ มหาวิทยาลัยโอไฮโอ ประเทศสหรัฐอเมริกา
- ป.ว.ส. เคมีอุตสาหกรรม คณะวิศวกรรมศาสตร์ สถาบัน NTIT ไทยเป ประเทศไต้หวัน

ประสบการณ์ทำงาน

- ผู้อำนวยการฝ่ายปฏิบัติงาน บริษัท Benchmark Electronics ประเทศไทย / Pemstar (ประเทศไทย) จำกัด
- ผู้จัดการอาวุโสฝ่ายวิศวกรรม บริษัท Western Digital ประเทศไทย / Read-Rite (ประเทศไทย) จำกัด

ตำแหน่งปัจจุบัน

- ผู้อำนวยการฝ่ายวิศวกรรม บริษัท เอสวีไอ จำกัด (มหาชน)



ดร. เรย์มอนด์ ราเมย์ท์
ผู้อำนวยการฝ่ายประกันคุณภาพ

การศึกษา/การอบรม

- Master of Science and Ph.D. in Quality Management, Lacrosse University, USA
- Bachelor of Science in Electrical Engineering, Mankato State University, USA

ประสบการณ์ทำงาน

- ผู้อำนวยการฝ่ายประกันคุณภาพ, บริษัท Innovex ประเทศไทย
- ผู้จัดการอาวุโสฝ่ายประกันคุณภาพ บริษัท Innovex ประเทศไทย

ตำแหน่งปัจจุบัน

- ผู้อำนวยการฝ่ายประกันคุณภาพ บริษัท เอสวีไอ จำกัด (มหาชน)



นายมนูญ หุ่นเนตร
ผู้อำนวยการฝ่ายทรัพยากรบุคคล

การศึกษา/การอบรม

- วิทยาศาสตรมหาบัณฑิต Human Potential and Leadership Development, Murray State University, รัฐเคนทักกี ประเทศสหรัฐอเมริกา
- พัฒนบริหารศาสตรมหาบัณฑิต (รัฐประศาสนศาสตร์ การบริหารทรัพยากรมนุษย์) สถาบันบัณฑิตพัฒนบริหารศาสตร์
- ประกาศนียบัตร เนติบัณฑิตไทย
- นิติศาสตรบัณฑิต (เกียรตินิยมอันดับสอง) จุฬาลงกรณ์มหาวิทยาลัย

ประสบการณ์ทำงาน

- ผู้อำนวยการฝ่ายทรัพยากรบุคคล บริษัท แมทเทล กรุงเทพ จำกัด
- ผู้อำนวยการฝ่ายทรัพยากรบุคคล บริษัท ซีเกท เทคโนโลยี (ประเทศไทย) จำกัด

ตำแหน่งปัจจุบัน

- ผู้อำนวยการฝ่ายทรัพยากรบุคคล บริษัท เอสวีไอ จำกัด (มหาชน)

ประวัติความเป็นมาและพัฒนาการที่สำคัญ

บริษัท เอสวีไอ จำกัด (มหาชน) เดิมชื่อบริษัท เซมิคอนดักเตอร์ เวเนเจอร์ อินเตอร์เนชั่นแนล จำกัด ก่อตั้งขึ้นเมื่อวันที่ 2 สิงหาคม 2528 เพื่อดำเนินธุรกิจให้บริการผลิตสินค้าประเภทวงจรไฟฟ้าและผลิตภัณฑ์อิเล็กทรอนิกส์สำเร็จรูป โดยมีประวัติความเป็นมาและพัฒนาการที่สำคัญดังนี้

- ปี 2532 จัดทะเบียนในตลาดหลักทรัพย์แห่งประเทศไทย
- ปี 2537 แปรสภาพเป็นบริษัทมหาชนชื่อบริษัท เซมิคอนดักเตอร์ เวเนเจอร์ อินเตอร์เนชั่นแนล จำกัด (มหาชน) ในวันที่ 25 พฤษภาคม และมุ่งเน้นเป้าหมายเป็นผู้ผลิตสินค้าอิเล็กทรอนิกส์ที่ใช้เทคโนโลยีขั้นสูงประเภทผลิตภัณฑ์สำเร็จรูป (Box-Build)
- ปี 2538 ได้รับการรับรองมาตรฐานคุณภาพ ISO 9002:1994 โดย TRADA
- ปี 2540 Asia Pacific Electronic Company Limited ซึ่งเป็นบริษัทในกลุ่มของ H&Q Asia Pacific ได้ประมูลซื้อหุ้นสามัญของบริษัทฯ จากธนาคารกรุงเทพพาณิชย์การจำกัด (มหาชน) คิดเป็นร้อยละ 94.5 ของหุ้นที่ชำระแล้วทั้งหมด และได้กลายเป็นผู้ถือหุ้นใหญ่ของบริษัทฯ
- ปี 2542 ได้รับการรับรองมาตรฐานคุณภาพขององค์กรการผลิต ISO 9002:1994 โดย QSU ประเทศสิงคโปร์
- ปี 2543 พัฒนาสายการผลิตโดยใช้เทคโนโลยี Micro-BGA และ Flip Chips ซึ่งเป็นกระบวนการที่ใช้เทคโนโลยีขั้นสูง



- ปี 2545 ได้รับการรับรองการจัดการสิ่งแวดล้อมตามมาตรฐานสากล ISO 14001:1996 จากสถาบัน AJA Registrars
- ได้รับการรับรองมาตรฐานคุณภาพ สำหรับองค์กรที่ผลิตชิ้นส่วนสำหรับผลิตและซ่อมบำรุงยานยนต์ ISO/TS 16949:2002 ซึ่งเป็นมาตรฐานคุณภาพที่กำหนดโดยกลุ่มอุตสาหกรรมยานยนต์และเป็นมาตรฐานรับรองคุณภาพขององค์กรสูงสุดในปัจจุบัน จากสถาบัน TUV Rheinland โดยมีรายละเอียดมาตรฐานบางส่วนนำมาจากมาตรฐานของ ISO 9001:2000 เป็นพื้นฐาน ทั้งนี้บริษัทฯ ได้รับการรับรองระบบบริหารคุณภาพสำหรับองค์กรการผลิต ISO 9001:2000 เป็นการต่อเนื่องจากมาตรฐานคุณภาพองค์กร ISO 9002:1994 ที่ได้รับในปี 2538
- ปี 2546 เปลี่ยนชื่อเป็น “บริษัท เอสวีไอ จำกัด (มหาชน)” เมื่อวันที่ 5 กุมภาพันธ์
- ผ่านการทดสอบขั้นต้นในมาตรฐานคุณภาพองค์กรการผลิต ISO 13485:2002 สำหรับผลิตภัณฑ์ทางการแพทย์ ซึ่งเป็นการเตรียมความพร้อมของบริษัทฯ สำหรับโอกาสในการเข้าสู่กลุ่มลูกค้าประเภทผลิตภัณฑ์ทางการแพทย์
- ปี 2547 จัดตั้งโรงงานแห่งที่ 2 ขึ้นที่สวนอุตสาหกรรมบางกะดี จังหวัดปทุมธานี โดยนำระบบ ERP ของ SAP เข้ามาใช้ในการวางแผนบริหารการดำเนินงานและวัตถุดิบ
- ปี 2548 ขยายการครอบคลุมระบบบริหารคุณภาพ ISO 9001:2000 และระบบสำหรับองค์กรที่ผลิตชิ้นส่วนสำหรับผลิตและซ่อมบำรุงยานยนต์ ISO/TS 16949:2002 ไปยังโรงงาน 2 จนได้รับการรับรองครอบคลุมทั้งระบบ
- ได้รับการรับรองการจัดการสิ่งแวดล้อมตามมาตรฐาน ISO 14001:2004 ซึ่งเป็นมาตรฐานที่ปรับปรุงต่อเนื่องจากมาตรฐาน ISO 14001:1996 จากสถาบัน AJA Registrars และได้ผ่านการตรวจติดตามคุณภาพ ISO 9001:2000, ISO/TS 16949:2002, ISO 14001:2004 ทุกระบบ และได้รับการยืนยันถึงประสิทธิภาพในการปรับปรุงอย่างต่อเนื่อง
- ขยายกำลังการผลิตที่โรงงาน 2 รวมทั้งวางแผนปรับเปลี่ยนสายการผลิตที่โรงงาน 1 เพื่อให้สามารถรองรับการผลิตผลิตภัณฑ์เทคโนโลยีขั้นสูงได้

Globe Vision Corp. ลงทุนร้อยละ 100 ใน SVI China Limited (Hong Kong),

SVI China Limited (Hong Kong) ลงทุนร้อยละ 100 ใน SVI Electronics (Tianjin) Company Limited

- ปี 2549 เริ่มเปิดดำเนินการโรงงาน ที่เมืองเทียนจิน ประเทศจีนตั้งแต่ต้นปี และได้รับการรับรองมาตรฐานสากลระบบบริหารคุณภาพ ISO 9001:2000 จากสถาบันตรวจสอบและรับรองมาตรฐานคุณภาพ TÜV Rheinland Thailand Ltd.
- ปี 2550 สร้างคลังสินค้า (Warehouse) เพิ่มที่โรงงาน 1 (แจ้งวัฒนะ นนทบุรี) สำหรับจัดเก็บวัตถุดิบและสินค้าที่ผลิตเพื่อส่งออก โดยใช้พื้นที่ 600 ตารางเมตร ทั้งนี้เพื่อรองรับการผลิตที่มีมากขึ้น
- ติดตั้งเครื่องล้างแผงวงจรสำเร็จระบบ “อินไลน์ไฮโดรคลีนนิ่ง” ที่โรงงาน 1 เพิ่มเติม ซึ่งเป็นระบบที่ทันสมัยกว่าเดิม เพื่อช่วยเพิ่มประสิทธิภาพในกระบวนการผลิต
- ขยายพื้นที่การผลิตเพิ่มขึ้นที่โรงงาน 2 และเพิ่มเครื่องจักรในการผลิตที่มีเทคโนโลยีและประสิทธิภาพสูง เพื่อเพิ่มกำลังการผลิตสำหรับตอบสนองความต้องการของลูกค้าที่เพิ่มขึ้น
- โรงงานที่เมืองเทียนจิน ประเทศจีน ได้รับการขยายขอบข่ายการรับรองผลิตภัณฑ์ในระบบบริหารคุณภาพ ISO 9001:2000 จากแผงวงจรไฟฟ้าเป็นแผงวงจรไฟฟ้าและผลิตภัณฑ์อิเล็กทรอนิกส์พร้อมใช้ และได้ผ่านการทดสอบขั้นต้นในระบบการจัดการสิ่งแวดล้อมตามมาตรฐาน ISO 14001:2004 Environmental Management System จากหน่วยงานรับรองในประเทศจีน
- เปลี่ยนแปลงมูลค่าหุ้น SVI ที่ตราไว้จากเดิมหุ้นละ 10 บาทเป็นหุ้นละ 1 บาท และเริ่มมีการซื้อขายในตลาดหลักทรัพย์แห่งประเทศไทยตามมูลค่าที่ตราไว้ใหม่ตั้งแต่วันที่ 18 พฤษภาคม เป็นต้นไป
- ลงทุนร้อยละ 100 ใน SVI A/S
- Globe Vision Corp ลงทุนร้อยละ 100 ใน SHI WEI ELECTRONICS (HK)
- ปี 2551 โรงงาน 1 แจ้งวัฒนะ: ปรับปรุงอาคารโรงงานซึ่งมีพื้นที่การผลิตขนาด 3,300 ตารางเมตร ใหม่ทั้งหมด เพื่อรองรับการผลิตระบบใหม่ และ ช่วยประหยัดพลังงาน นอกจากนี้ ยังมีการขยายเพิ่มพื้นที่คลังสินค้า อีก 750 ตารางเมตร เพื่อตอบสนองความต้องการของลูกค้าที่จะลงทุนในส่วนศูนย์กระจายสินค้า
- โรงงาน 2 บางกะปิ: ติดตั้งเครื่องจักรหลักในการผลิตที่ทันสมัย และ ความเร็วสูงเพิ่มเติม รวมทั้งสิ้น 7 สายการผลิต และยังได้ก่อสร้างเพิ่มเติมในส่วนของพื้นที่สำนักงานอีก กว่า 800 ตารางเมตร เพื่อรองรับการขยายตัวของการผลิต
- จัดซื้อโรงงานในประเทศไทยแห่งที่ 3 ขึ้นที่สวนอุตสาหกรรมบางกะปิ จังหวัดปทุมธานี โดยมีพื้นที่สำหรับการผลิตและสำนักงาน 41,380 ตารางเมตร เพื่อรองรับการขยายตัวของบริษัท
- ปี 2552 โรงงานแห่งที่ 3 บางกะปิ ประเทศไทย: รวมศูนย์กระจายสินค้าจากโรงงาน 1 แจ้งวัฒนะ และโรงงาน 2 บางกะปิ เข้ามาไว้ที่โรงงาน 3 บางกะปิ โดยการปรับปรุงอาคารและขยายเพิ่มพื้นที่คลังสินค้าขนาด 2,800 ตารางเมตร และจัดตั้งเป็นรูปแบบเขตปลอดภาษี Free-zone จากการอนุมัติของกรมศุลกากร เพื่อเพิ่มประสิทธิภาพในการให้บริการของศูนย์กระจายสินค้าให้กับลูกค้า รวมทั้งการบริหารจัดการวัตถุดิบของผู้จำหน่ายสินค้า
- เริ่มดำเนินโครงการวิจัยพัฒนาและออกแบบเซลล์ไฟฟ้าพลังงานแสงอาทิตย์ (Solar Cell) ภายใต้เทคโนโลยี ในโครงการร่วมมือกับสถาบันเทคโนโลยีแห่งเอเชีย (AIT) ซึ่งเป็นโครงการที่จะนำเทคโนโลยีจากการวิจัยค้นคว้าเข้าสู่กระบวนการผลิตในอนาคต
- ได้รับการรับรองมาตรฐานสากลระบบการบริหารงานคุณภาพ ISO 9001:2008 และ ISO/TS 16949:2009 ซึ่งเป็นระบบที่ได้รับการรับรองเมื่อปี 2008 และ 2009 จากสถาบันตรวจสอบและรับรองมาตรฐานคุณภาพ TÜV Rheinland Thailand Ltd.
- ได้รับการรับรองมาตรฐานสากลระบบการบริหารงานคุณภาพ ISO 13485 ซึ่งเป็นระบบการบริหารคุณภาพ ผลิตภัณฑ์อุปกรณ์และเครื่องมือทางการแพทย์ จากสถาบันตรวจสอบและรับรองมาตรฐานคุณภาพ British Standard Institution of Thailand
- ได้รับการคัดเลือกเป็นบริษัทในกลุ่ม SET 100 Index จากตลาดหลักทรัพย์แห่งประเทศไทย
- ได้รับการคัดเลือกให้อยู่ในกลุ่มเข้าประกวด The Best Performance Awards และ The Best CEO Awards จากตลาดหลักทรัพย์แห่งประเทศไทย

ลักษณะการประกอบธุรกิจ

บริษัทฯ ประกอบธุรกิจให้บริการแบบครบวงจรในการประกอบผลิตภัณฑ์ประเภทวงจรไฟฟ้า และผลิตภัณฑ์อิเล็กทรอนิกส์สำเร็จรูป (Electronics Manufacturing Service – EMS) ให้แก่ลูกค้าที่เป็นเจ้าของผลิตภัณฑ์ต้นแบบ (Original Equipment Manufacturer: OEM) และลูกค้าที่เป็นผู้รับจ้างออกแบบผลิตภัณฑ์ (Design House) โดยบริษัทฯ เริ่มดำเนินงานจากการรับจ้างประกอบแผงวงจรไฟฟ้าอิเล็กทรอนิกส์ ต่อมาเมื่อมีความเชี่ยวชาญมากขึ้นจึงได้ปรับเปลี่ยนกลยุทธ์ โดยมุ่งเน้นการผลิตผลิตภัณฑ์อิเล็กทรอนิกส์สำเร็จรูป (Turnkey Box-Build) และการผลิตผลิตภัณฑ์สำเร็จรูปประเภทงานระบบ (System-Build)



ปัจจุบัน ให้บริการผลิตสินค้า 3 ประเภทการผลิต ดังนี้

1. การผลิตสินค้าสำเร็จรูป (Turnkey Box-Build)

นอกเหนือจากการผลิตสินค้าสำเร็จรูปแล้ว บริษัทฯ ยังให้บริการคำแนะนำต่างๆ แก่ลูกค้า โดยใช้เทคโนโลยีการผลิตที่มีคุณภาพสูง รวมทั้งความคล่องตัวในการปรับเปลี่ยนสายการผลิตและการส่งมอบสินค้าที่รวดเร็วกว่าคู่แข่ง มีต้นทุนการผลิตที่สามารถแข่งขันได้ในตลาด ซึ่งเป็นการสร้างความได้เปรียบในเชิงการแข่งขันของบริษัทฯ สินค้าสำเร็จรูปในกลุ่มนี้ได้แก่ อุปกรณ์วิทยุสื่อสารความถี่สูง, อุปกรณ์ดาวเทียมสื่อสาร, อุปกรณ์ควบคุมระบบเสียงในระบบดิจิทัล ที่ใช้ในสถานีส่งวิทยุและโทรทัศน์ รวมถึงห้องบันทึกเสียง (Digital Signal Processing Audio) เป็นต้น โดยมีอัตรารายได้ในปี 2552 ประมาณร้อยละ 63 ของรายได้ทั้งหมด

2. การผลิตสินค้าสำเร็จรูปประเภทระบบ (System-Build)

เป็นพัฒนาการการผลิตสินค้าอิเล็กทรอนิกส์ที่ประกอบกันเป็นระบบและมีระดับการผลิตที่ซับซ้อนกว่าสินค้าอิเล็กทรอนิกส์สำเร็จรูป โดยบริษัทฯ ได้เพิ่มขีดความสามารถในการผลิตสินค้าสำหรับใช้ในระบบควบคุมอุตสาหกรรมขนาดใหญ่หรือระบบของเครื่องมือตรวจวัด เพื่อเป็นการสร้างรายได้และมูลค่าเพิ่มให้สูงขึ้น สินค้าสำเร็จรูปที่ประกอบกันเป็นระบบในกลุ่มนี้มีขนาดใหญ่ ได้แก่ ระบบควบคุมความเย็นที่ใช้กับตู้แช่แข็งขนส่งสินค้า ระบบตรวจวัดและวิเคราะห์ที่ใช้ในห้องแล็บหรือโรงพยาบาล เป็นต้น โดยมีอัตรารายได้ในปี 2552 ประมาณร้อยละ 1 ของรายได้ทั้งหมด

3. การผลิตแผงวงจรไฟฟ้าอิเล็กทรอนิกส์ (PCBA)

เป็นฐานธุรกิจเดิมของบริษัทฯ สร้างรายได้ในปี 2552 ประมาณร้อยละ 36 ของรายได้ทั้งหมด

ลักษณะผลิตภัณฑ์

บริษัทฯ ได้จัดแบ่งประเภทของผลิตภัณฑ์ ออกเป็น 6 ประเภท ดังนี้

1. ระบบควบคุมอุตสาหกรรม (Industrial Control System)
2. ระบบสำนักงาน (Hi-End Office Automation)
3. อุปกรณ์สื่อสารโทรคมนาคม (Hi-End Telecommunications)
4. อุปกรณ์โสตทัศนศึกษาที่ใช้ในห้องบันทึกเสียงและระบบห้องประชุมสัมมนา (Professional Audio and Video)
5. อุปกรณ์อิเล็กทรอนิกส์ยานยนต์ (Automotive Electronics)
6. อุปกรณ์เครื่องมือแพทย์ (Medical Laboratory Equipment)

โรงงานผลิต

บริษัทฯ มีโรงงานผลิต 4 แห่ง ตั้งอยู่ในประเทศไทย 3 แห่ง และอยู่ที่ประเทศจีนอีก 1 แห่ง โดยโรงงานที่ 1 ตั้งอยู่ที่ถนนแจ้งวัฒนะ จังหวัดนนทบุรี เน้นการผลิตสินค้าประเภทไอทีอิเล็กทรอนิกส์ที่ใช้ในท้องถิ่นและระบบห้องประชุมสัมมนา โรงงานที่ 2 ตั้งอยู่ที่สวนอุตสาหกรรมบางกะดี จังหวัดปทุมธานี ซึ่งเป็นโรงงานผลิตหลักของบริษัทฯ ที่เน้นการผลิตผลิตภัณฑ์ประเภทระบบควบคุมอุตสาหกรรมและผลิตภัณฑ์อื่นๆ โรงงานที่ 3 ตั้งอยู่ที่สวนอุตสาหกรรมบางกะดี จังหวัดปทุมธานี ซึ่งเป็นโรงงานใหม่ ซึ่งเตรียมไว้สำหรับรองรับการเติบโตของธุรกิจในปี 2553 ได้เริ่มให้บริการลูกค้าในด้าน distribution services แล้วตั้งแต่ไตรมาสสุดท้ายของปี 2552 และคาดว่าจะเริ่มเปิดการผลิตในบางส่วน ภายในปี 2553 และโรงงานในต่างประเทศตั้งอยู่ที่เมืองเทียนจิน ประเทศจีน เริ่มเปิดดำเนินงานเมื่อต้นปี 2549 โดยเน้นการผลิตผลิตภัณฑ์สำหรับลูกค้าที่มีโรงงานอยู่ในประเทศจีน

สิทธิประโยชน์จากบีโอไอ

บริษัทฯ ได้รับสิทธิประโยชน์ทางภาษีจากสำนักงานคณะกรรมการส่งเสริมการลงทุน (BOI) ดังนี้

- โรงงานแห่งที่ 1 (แจ้งวัฒนะ นนทบุรี) ได้รับยกเว้นอากรขาเข้าสำหรับเครื่องจักร อุปกรณ์ วัตถุดิบ วัสดุจำเป็น และได้รับยกเว้นภาษีเงินได้นิติบุคคล
- โรงงานแห่งที่ 2 (นิคมอุตสาหกรรมบางกะดี ปทุมธานี) ได้รับยกเว้นอากรขาเข้าสำหรับเครื่องจักร อุปกรณ์ วัตถุดิบ วัสดุจำเป็น และได้รับยกเว้นภาษีเงินได้นิติบุคคล
- โรงงานแห่งที่ 3 (นิคมอุตสาหกรรมบางกะดี ปทุมธานี)

โครงสร้างของบริษัทฯ และบริษัทย่อย

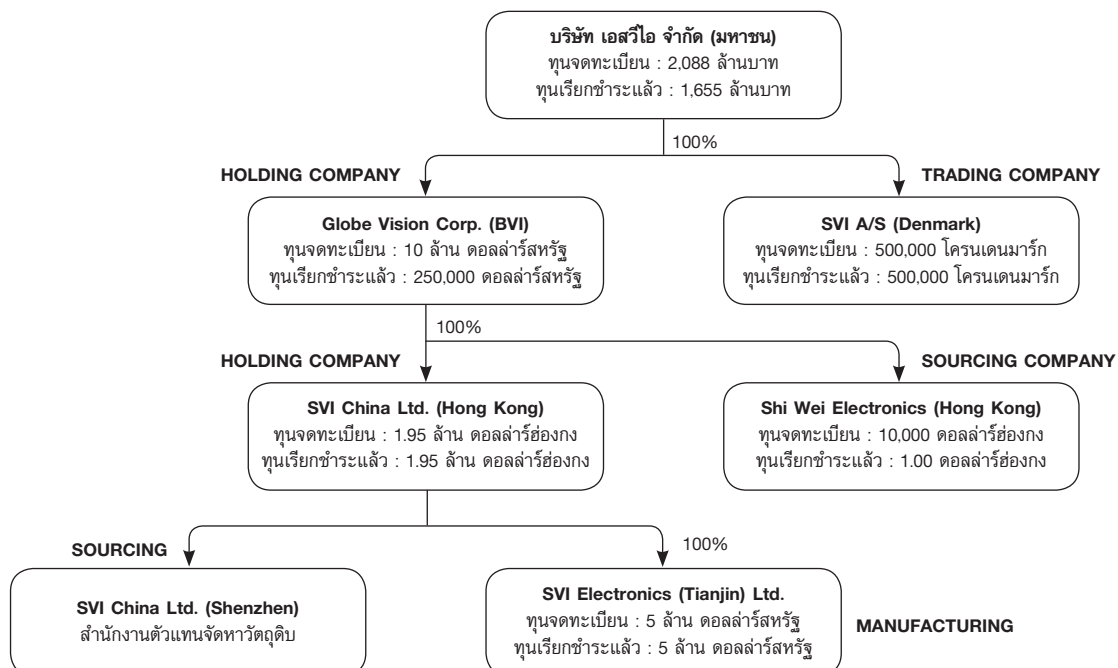

โครงสร้างรายได้

รายได้ของบริษัทฯ ส่วนใหญ่จะมาจากการผลิตและจำหน่ายผลิตภัณฑ์ประเภทแผงวงจรไฟฟ้าและผลิตภัณฑ์อิเล็กทรอนิกส์เพียงอย่างเดียวเท่านั้น เพื่อให้สามารถมองภาพโครงสร้างรายได้ของบริษัทฯ ได้อย่างชัดเจน จึงแบ่งรายได้จากการขายของบริษัทฯ ออกตามประเภทของผลิตภัณฑ์ที่บริษัทฯ ทำการผลิตในช่วงปี 2549 – 2552 โดยสามารถจำแนกได้ดังนี้

โครงสร้างรายได้	2549 (งบการเงินรวม)		2550 (งบการเงินรวม)		2551 (งบการเงินรวม)		2552 (งบการเงินรวม)	
	ล้านบาท	ร้อยละ	ล้านบาท	ร้อยละ	ล้านบาท	ร้อยละ	ล้านบาท	ร้อยละ
รายได้จากการขาย								
1. ระบบควบคุมอุตสาหกรรม	3,019	58.5	3,433	58.2	4,220	58.4	3,519	53.7
2. อุปกรณ์สื่อสารโทรคมนาคม	413	8.0	471	8.0	718	9.9	495	7.6
3. ระบบสำนักงาน	1,231	23.9	1,465	24.9	1,708	23.7	2,097	32.0
4. อุปกรณ์เครื่องมือแพทย์	98	1.9	70	1.2	65	0.9	77	1.2
5. อุปกรณ์อิเล็กทรอนิกส์ยานยนต์	68	1.3	30	0.5	39	0.5	6	0.1
6. อุปกรณ์โสตทัศนศึกษา	275	5.3	350	5.9	367	5.1	273	4.2
7. อุปกรณ์สินค้าอุปโภค	0	0	1	0	26	0.4	19	0.3
รวมรายได้จากการขาย	5,104	98.9	5,820	98.7	7,143	98.9	6,486	98.9
กำไรจากอัตราแลกเปลี่ยน	20	0.4	32	0.6	21	0.3	13	0.2
รายได้อื่น*	35	0.7	42	0.7	57	0.8	57	0.9
รวมรายได้	5,159	100	5,894	100	7,221	100	6,556	100.0

*รายได้อื่นได้แก่ บริการให้เช่าคลังเก็บสินค้า และขายเศษซากวัสดุ เป็นต้น

พัฒนาการการดำเนินงานที่สำคัญ

การดำเนินธุรกิจของบริษัทฯ ในปี 2552 มีพัฒนาการที่สำคัญในด้านต่างๆ ดังนี้

1. กลยุทธ์การตลาดและการแข่งขัน

บริษัทฯ มีลูกค้าทั้งที่เป็นเจ้าของผลิตภัณฑ์ต้นแบบและที่เป็นผู้รับจ้างออกแบบผลิตภัณฑ์อิเล็กทรอนิกส์ที่มีความสัมพันธ์อันดีกับบริษัทฯ มาเป็นเวลานาน ส่วนใหญ่เป็นลูกค้าขนาดกลางและเป็นเจ้าของผลิตภัณฑ์ที่มีชื่อเสียงเป็นที่ยอมรับในตลาดโลกที่อยู่ในประเทศแถบสแกนดิเนเวียและยุโรปเป็นหลัก รองลงมาได้แก่ลูกค้าในกลุ่มที่มีบริษัทในเครือหลายประเทศ (Global Account) ซึ่งการมีลูกค้ากลุ่มนี้ในสัดส่วนที่สูงจะช่วยลดความเสี่ยงที่เกิดจากความผันผวนของเศรษฐกิจโลกได้ เพราะว่าบริษัทในเครือของแต่ละประเทศนั้นจะมีคำสั่งซื้อที่แยกออกจากกัน ซึ่งถ้าหากคำสั่งซื้อจากบริษัทในประเทศใดประเทศหนึ่งลดลงไป เนื่องจากเศรษฐกิจของประเทศนั้นหดตัว บริษัทฯ ก็จะมีคำสั่งซื้อจากบริษัทในเครือที่อยู่ในประเทศอื่นอยู่ บริษัทฯ มีรายได้และสัดส่วนการขายให้กลุ่มลูกค้าในประเทศต่างๆ ดังนี้

รายได้จากการขาย แบ่งตามกลุ่มลูกค้า	2549 (งบการเงินรวม)		2550 (งบการเงินรวม)		2551 (งบการเงินรวม)		2552 (งบการเงินรวม)	
	ล้านบาท	ร้อยละ	ล้านบาท	ร้อยละ	ล้านบาท	ร้อยละ	ล้านบาท	ร้อยละ
กลุ่มตลาดสแกนดิเนเวีย	2,391	46.8	2,977	51.1	3,853	53.9	3,795	58.5
กลุ่มตลาดสหรัฐอเมริกา	364	7.1	341	5.9	387	5.4	327	5.0
กลุ่มตลาดยุโรป	200	3.9	225	3.9	264	3.7	254	3.9
กลุ่มที่มีบริษัทในเครือหลายประเทศ	1,828	35.8	1,978	34	2,326	32.6	1,936	29.9
รวมตลาดต่างประเทศ	4,783	93.7	5,521	94.9	6,830	95.6	6,313	97.3
ตลาดในประเทศและตลาดอื่นๆ	321	6.3	299	5.1	313	4.4	173	2.7
รวมรายได้จากการขาย*	5,104	100.0	5,820	100.0	7,143	100.0	6,486	100.0

*ไม่รวมรายได้อื่น

บริษัทฯ ใช้กลยุทธ์การแข่งขันที่ครอบคลุมทั้งในด้านการดำเนินงาน การผลิต ผลิตภัณฑ์ และคุณภาพมาตรฐาน ดังนี้

การดำเนินงาน

บริษัทฯ เน้นความคล่องตัวในการให้บริการที่ครบวงจรแก่ลูกค้า ซึ่งสามารถรองรับความต้องการของลูกค้าที่ต้องการให้บริษัทฯ เป็นผู้จัดหาวัตถุดิบให้ และมีทีมงานที่มีความรู้ความเชี่ยวชาญเพื่อให้บริการปรับปรุงแผงวงจรไฟฟ้าอิเล็กทรอนิกส์ก่อนการดำเนินการผลิตจริง แก่ลูกค้าเพื่อลดต้นทุนการผลิตสำหรับลูกค้า และเพิ่มประสิทธิภาพการผลิตให้แก่บริษัทฯ นอกจากนี้ บริษัทฯ ยังมีความสามารถในการออกแบบ อุปกรณ์ตรวจสอบเพื่อใช้ในการทดสอบผลิตภัณฑ์ที่ประกอบเสร็จเรียบร้อยแล้วตามความต้องการของลูกค้าก่อนส่งมอบสินค้าให้แก่ลูกค้าเพื่อให้ลูกค้ามั่นใจในคุณภาพและประสิทธิภาพของสินค้าที่บริษัทฯ เป็นผู้ผลิต

นอกจากนี้บริษัทฯ ยังได้จัดตั้งทีมพัฒนาผลิตภัณฑ์ใหม่ เพื่อพัฒนาผลิตภัณฑ์ร่วมกับลูกค้าเพื่อให้บริการเกี่ยวกับสินค้าต้นแบบ (quick turn service) แก่ลูกค้า ซึ่งทำให้บริษัทฯ ได้เปรียบคู่แข่งทั้งในด้านเวลาการเข้าสู่ตลาดและการออกแบบจากจุดเริ่มต้นวงจรชีวิตผลิตภัณฑ์

การผลิต

บริษัทฯ มีการเพิ่มกำลังการผลิตอย่างเหมาะสมควบคู่ไปกับการพัฒนาคุณภาพและความสามารถในการผลิต เพื่อรองรับความต้องการของลูกค้าที่เพิ่มขึ้นอย่างต่อเนื่อง รองรับกับงานที่มีความซับซ้อนในการผลิตระดับสูง (System-Build) และเพื่อให้ทันกับเทคโนโลยีที่เปลี่ยนแปลงไป โดยในปี 2552 บริษัทได้ทำการปรับเปลี่ยนพื้นที่การผลิตเพื่อให้เกิดความเหมาะสมมากยิ่งขึ้นทั้งที่โรงงานแห่งที่ 1 (แจ้งวัฒนะ) และแห่งที่ 2 (สวนอุตสาหกรรมบางกะดี) นอกจากนี้แล้ว บริษัทยังได้ทำการติดตั้งเครื่อง X-ray และ Coating ที่โรงงานแห่งที่ 2 เพิ่มเติม ซึ่งเป็นระบบที่มีเทคโนโลยีทันสมัยและช่วยเพิ่มประสิทธิภาพในกระบวนการผลิต

ผลิตภัณฑ์

บริษัทฯ จะเน้นผลิตผลิตภัณฑ์ที่มีมูลค่าส่วนเพิ่มสูงได้แก่ ผลิตภัณฑ์ประเภทระบบควบคุมอุตสาหกรรม และระบบสำนักงาน โดยเฉพาะอย่างยิ่งผลิตภัณฑ์ที่มีมูลค่าเพิ่มด้านแรงงานสูง กล่าวคือผลิตภัณฑ์ที่ต้องใช้การประกอบด้วยแรงงานคนและยังต้องใช้เทคโนโลยีขั้นสูงประกอบในการผลิต ผลิตภัณฑ์ที่มีวงจรอายุของสินค้ายาว บริษัทฯ ไม่มุ่งเน้นผลิตผลิตภัณฑ์สินค้าอุปโภค และผลิตภัณฑ์ประเภทโทรศัพท์เคลื่อนที่ ซึ่งมีมูลค่าส่วนเพิ่มต่ำและมีการเปลี่ยนแปลงรูปแบบของผลิตภัณฑ์อยู่ตลอดเวลา ทั้งนี้ ผลิตภัณฑ์ประเภทที่มีมูลค่าส่วนเพิ่มสูงดังกล่าวจะมีความหลากหลายของผลิตภัณฑ์สูง แต่จะมีคำสั่งซื้อในแต่ละครั้งไม่มาก ซึ่งผู้ผลิตในธุรกิจเดียวกันที่มีขนาดใหญ่กว่าบริษัทฯ จะไม่นิยมผลิตผลิตภัณฑ์ในลักษณะนี้ เนื่องจากการผลิตในปริมาณน้อยจะไม่คุ้มกับต้นทุนในการผลิต สำหรับผู้ผลิตที่มีขนาดใกล้เคียงกันหรือเล็กกว่าบริษัทฯ จะไม่มีความเชี่ยวชาญในการบริหารจัดการด้านวัตถุดิบ และเทคโนโลยีหรือประสบการณ์ด้านการผลิตเทียบเท่ากับบริษัทฯ

คุณภาพและมาตรฐาน

บริษัทฯ ให้ความสำคัญด้านคุณภาพสิ่งแวดล้อมและการปรับปรุงอย่างต่อเนื่องจนได้รับการรับรองมาตรฐานสากลจากสถาบันต่างๆ ที่มีชื่อเสียงเป็นที่ยอมรับในระดับนานาชาติ ซึ่งเป็นการสร้างโอกาสทางการตลาดให้แก่บริษัทฯ เป็นอย่างมาก โดยบริษัทฯ ได้รับการรับรองระบบบริหารคุณภาพและระบบการจัดการสิ่งแวดล้อมตามรายละเอียดดังนี้

ปี 2538 ได้รับการรับรองมาตรฐานคุณภาพขององค์กรการผลิต ISO 9002:1994 โดย TRADA

ปี 2542 ได้รับการรับรองมาตรฐานคุณภาพขององค์กรการผลิต ISO 9002:1994 โดย QSU

ปี 2545 ได้รับการรับรองระบบการจัดการสิ่งแวดล้อมตามมาตรฐานสากล ISO 14001:1996 Environmental Management System จากสถาบันตรวจสอบและรับรองมาตรฐานคุณภาพ AJA Registrars

ได้รับการรับรองมาตรฐานคุณภาพ สำหรับองค์กรที่ผลิตชิ้นส่วนสำหรับผลิตและซ่อมบำรุงยานยนต์ ISO/TS 16949:2002 ซึ่งเป็นมาตรฐานคุณภาพที่กำหนดโดยกลุ่มอุตสาหกรรมยานยนต์และเป็นมาตรฐานรับรองคุณภาพขององค์กรสูงสุดในปัจจุบันจากสถาบันตรวจสอบและรับรองมาตรฐานคุณภาพ TÜV Rheinland Thailand Ltd. โดยมีรายละเอียดมาตรฐานบางส่วนนำมาจากมาตรฐานของ ISO 9001:2000 เป็นพื้นฐาน ทั้งนี้ บริษัทฯ ได้รับการรับรองระบบบริหารคุณภาพสำหรับองค์กรการผลิต ISO 9001:2000 เป็นการต่อเนื่องจากมาตรฐานคุณภาพขององค์กร ISO 9002:1994 ที่ได้รับในปี 2538

- ปี 2546 ผ่านการทดสอบขั้นต้นในมาตรฐานคุณภาพขององค์กรการผลิต ISO 13485:2002 สำหรับผลิตภัณฑ์ทางการแพทย์ ซึ่งเป็นการเตรียมความพร้อมของบริษัทฯ สำหรับโอกาสในการเข้าสู่กลุ่มลูกค้าประเภทผลิตภัณฑ์ทางการแพทย์
- ปี 2548 ขยายการครอบคลุมระบบบริหารคุณภาพ ISO 9001:2000 และ ระบบสำหรับองค์กรที่ผลิตชิ้นส่วนสำหรับผลิตและซ่อมบำรุงยานยนต์ ISO/TS 16949:2002 ไปยังโรงงาน 2 จนได้รับการรับรองครอบคลุมทั้งระบบจากสถาบัน TUV Rheinland Thailand Ltd. ได้รับการรับรองระบบการจัดการสิ่งแวดล้อมตามมาตรฐาน ISO 14001:2004 Environmental Management System (New Version) ซึ่งปรับปรุงต่อเนื่องจากมาตรฐาน ISO 14001:1996 ที่ได้รับในปี 2545 จากสถาบัน AJA Registrars
- ปี 2549 ผ่านการตรวจติดตามคุณภาพ ISO 9001:2000, ISO/TS 16949:2002, ISO 14001:2004 ทุกระบบ และได้รับการยืนยันถึงประสิทธิภาพในการปรับปรุงอย่างต่อเนื่อง (Surveillance Audit)
- ได้รับการรับรองมาตรฐานสากลระบบบริหารคุณภาพ ISO 9001:2000 Quality Management System ของโรงงานที่เทียนจิน ประเทศจีน จากสถาบันตรวจสอบและรับรองมาตรฐานคุณภาพ TUV Rheinland Thailand Ltd.
- ปี 2550 ผ่านการตรวจติดตามคุณภาพ ISO 9001:2000, ISO/TS 16949:2002, ISO 14001:2004 ทุกระบบ และได้รับการยืนยันถึงประสิทธิภาพในการปรับปรุงอย่างต่อเนื่อง (Surveillance Audit)
- ได้รับการรับรองระบบบริหารคุณภาพ ISO 9001:2000 สำหรับโรงงานในประเทศจีน รวมทั้งการขยายขอบข่ายการรับรองผลิตภัณฑ์จากแผงวงจรไฟฟ้าเป็นแผงวงจรไฟฟ้าและผลิตภัณฑ์อิเล็กทรอนิกส์พร้อมใช้
- โรงงานที่เทียนจิน ประเทศจีน ผ่านการทดสอบขั้นต้นในระบบการจัดการสิ่งแวดล้อมตามมาตรฐาน ISO 14001:2004 Environmental Management System จากหน่วยงานรับรองในประเทศจีน
- ปี 2551 ความสำเร็จอีกก้าวหนึ่งของการปรับปรุงอย่างต่อเนื่อง ของบริษัทฯ คือการจัดทำระบบการควบคุมเอกสารใหม่ ให้เป็นแบบ On Line Document Controlling ที่มีประสิทธิภาพในการออกเอกสาร การแก้ไข และการอนุมัติอย่างเป็นระบบโดยใช้เวลาในการดำเนินการ การติดตาม และการควบคุมที่ดีกว่าเดิม ระบบนี้เรียกว่า DocMASTER System ที่สามารถนำมาใช้ได้ทั้งโรงงาน SVI ในประเทศไทยและประเทศจีน บนฐานข้อมูลเอกสารหลักเดียวกัน ระบบนี้สร้างความพึงพอใจให้กับลูกค้าทั้งภายในและภายนอกบริษัท การควบคุมเอกสารที่ใช้ระบบนี้ เป็นที่ยอมรับตามมาตรฐานสากลทุกระบบได้แก่ ISO 9001:2000, ISO/TS 16949:2002 และ ISO 14001:2004
- ปี 2552 ได้รับการรับรองมาตรฐานสากลระบบการบริหารงานคุณภาพ ISO 9001:2008 และ ISO/TS 16949:2009 ซึ่งเป็นระบบที่ได้รับการปรับข้อกำหนดเมื่อปี 2008 และ 2009 จากสถาบันตรวจสอบและรับรองมาตรฐานคุณภาพ TUV Rheinland Thailand Ltd.
- ได้รับการรับรองมาตรฐานสากลระบบการบริหารงานคุณภาพ ISO 13485 ซึ่งเป็นระบบการบริหารคุณภาพ ผลิตภัณฑ์อุปกรณ์และเครื่องมือทางการแพทย์ จากสถาบันตรวจสอบและรับรองมาตรฐานคุณภาพ British Standard Institution of Thailand

2. การจัดหาวัตถุดิบ

วัตถุดิบหลักที่ใช้ในการผลิตของบริษัทฯ จะสั่งซื้อจากต่างประเทศโดยนำเข้าจากหลายประเทศ เช่น เดนมาร์ก สิงคโปร์ ฮองกง ญี่ปุ่น และสหรัฐอเมริกา เป็นต้น บริษัทฯ ให้ความสำคัญในการจัดหาวัตถุดิบและชิ้นส่วนอิเล็กทรอนิกส์เป็นอย่างมาก เนื่องจากการบริหารจัดการที่ดีด้านการจัดหาวัตถุดิบทั้งในด้านราคาและระยะเวลาในการจัดหาจะทำให้บริษัทฯ สามารถรับคำสั่งซื้อจากลูกค้าและดำเนินการผลิตได้อย่างต่อเนื่อง

ในขณะเดียวกัน บริษัทฯ ได้ให้ความสำคัญในการจัดหาโดยสำนักงานจัดหาวัตถุดิบมีอยู่ที่ประเทศ เดนมาร์ก จีน และไทย ส่วนหน่วยงานจัดซื้อกลางอยู่ที่ประเทศไทยเป็นผู้จัดทำรายการชิ้นส่วนและวัตถุดิบที่ต้องการใช้ในโครงการต่างๆ ให้กับผู้แทนจำหน่ายชิ้นส่วนวัสดุ ทั้งนี้ การอนุมัติสั่งซื้อวัตถุดิบจะอยู่ในความรับผิดชอบของหน่วยงานจัดซื้อกลางในประเทศไทย และจะตัดสินใจเลือกซื้อโดยตรงกับผู้จัดจำหน่ายหรือสั่งซื้อผ่านทางสำนักงานขายที่เป็นตัวแทน ขึ้นอยู่กับเงื่อนไข ราคา และผลงานของผู้ขายเป็นสำคัญ โดยทั้งนี้ได้จัดให้มีการแข่งขันด้านราคาผ่านทางคอมพิวเตอร์ ในอนาคตบริษัทฯ มีนโยบายที่จะจัดซื้อชิ้นส่วนวัสดุที่สามารถหาได้ทั้งในและต่างประเทศโดยพิจารณาการแข่งขัน ด้านราคา และคุณภาพเป็นสำคัญต่อไป

การจัดหาชิ้นส่วนอิเล็กทรอนิกส์ในปี 2552 พบว่าผลกระทบจากวิกฤติการณ์ตลาดโลกทำให้ความต้องการของตลาดลดลง ทำให้การได้มาของวัตถุดิบเป็นไปโดยไม่ยากลำบากนักในช่วงครึ่งปีแรก จนกระทั่งกลางปีความต้องการของตลาดและลูกค้ามีสูงมากขึ้นมาก แต่กำลังการผลิตของโรงงานผลิต อุปกรณ์อิเล็กทรอนิกส์ อุปกรณ์กึ่งตัวนำยังคงมีจำกัด เนื่องจากได้ลดกำลังการผลิตลงในปี 2551 ตามสภาวะตลาดในขณะนั้น ด้วยกำลังการผลิตที่ไม่เพียงพอทำให้ระยะเวลาในการนำส่งอุปกรณ์อิเล็กทรอนิกส์ อุปกรณ์กึ่งตัวนำ นั้นนานขึ้น ทำให้เกิดสภาวะการขาดแคลนและส่งผลกระทบต่อการใช้วัตถุดิบมาใช้ในการผลิต บริษัทฯ ได้หาทางแก้ไขปัญหาและสามารถทำได้ดีในระดับหนึ่งจึงสามารถส่งสินค้าให้กับลูกค้าได้ บริษัทฯ ได้วิเคราะห์ข่าวสารและเห็นว่าตลาดอุปกรณ์อิเล็กทรอนิกส์ อุปกรณ์กึ่งตัวนำบางประเภท ยังคงใช้เวลานานในการได้มาเช่นเดิม จึงทำการซื้อล่วงหน้ามากขึ้น ส่วนเรื่องราคาน้ำมันนั้นมีราคาเปลี่ยนแปลงตามสภาวะความต้องการของตลาดช่วงต้นปีราคาลดลงและค่อยๆ ปรับสูงขึ้นเรื่อยๆ ส่งผลถึงต้นทุนด้านการขนส่งสูงขึ้นตามลำดับอย่างไม่สามารถหลีกเลี่ยงได้

ทั้งนี้ บริษัทฯ ยังคงให้ความสำคัญในการร่วมมือกับคู่ค้าที่สำคัญ (Key Supplier) ในด้านการจัดเตรียมสินค้าคงคลังโดยใช้ระบบการบริหารจัดการโดยคู่ค้า (Vendor Managed Inventory – VMI) เพิ่มมากขึ้น

3. การทดสอบการผลิต

บริษัทฯ จะทำการผลิตผลิตภัณฑ์ให้กับลูกค้าตามคำสั่งผลิตของลูกค้า โดยก่อนที่จะเดินสายการผลิตจริง บริษัทฯ จะส่งผลิตภัณฑ์ตัวอย่างจากการทดลองเดินสายการผลิตให้ลูกค้าตรวจสอบคุณภาพก่อนและจึงเริ่มทำการผลิตเชิงพาณิชย์ ภายหลังได้รับการอนุมัติจากลูกค้า ทั้งนี้เพื่อลดความเสี่ยงอันเนื่องจากการถ่ายโอนเทคโนโลยีหรือเงื่อนไขในการตรวจสอบหรือผลิตผลิตภัณฑ์

4. การรักษาสิ่งแวดล้อม

การประกอบธุรกิจของบริษัทฯ จำเป็นต้องใช้ตะกั่วในการเชื่อมอุปกรณ์อิเล็กทรอนิกส์ต่างๆ เข้ากับแผงวงจรพิมพ์ ดังนั้นจะเกิดของเสียจากกระบวนการผลิต ได้แก่ เศษตะกั่ว และไอจากการบัดกรี ซึ่งบริษัทฯ ได้มีการกำจัดวัสดุที่เหลือจากการผลิต โดยได้ให้บริษัทที่ได้รับการอนุญาตจากกรมโรงงาน กระทรวงอุตสาหกรรมมานำกากของเสียดังกล่าวไป ส่วนไอจากการบัดกรี บริษัทฯ มีการวางท่อเพื่อดูดไอจากการบัดกรีตั้งแต่เริ่มลงทุนในโรงงาน โดยไอจากการบัดกรีจะถูกดูดแล้วนำไปผ่านการกรองก่อนที่จะปล่อยออก นอกจากนี้ แผงวงจรที่ได้บัดกรีแล้วจะต้องนำไปผ่านกระบวนการทำความสะอาดแผงวงจรก่อนนำเข้าสู่สายการผลิตต่อไป โดยน้ำที่ใช้ล้างแผงวงจรสำหรับโรงงาน 1 จะถูกนำไปบำบัดก่อนปล่อยออกสู่สาธารณะ ส่วนโรงงาน 2 จะถูกรับไปบำบัดโดยสวนอุตสาหกรรม ทั้งนี้ บริษัทฯ ไม่เคยมีรายจ่ายอย่างมีนัยสำคัญในเรื่องการควบคุมรักษาสิ่งแวดล้อม อีกทั้งไม่เคยมีกรณีพิพาททางด้านสิ่งแวดล้อม

บริษัทฯ มีการประสานงานร่วมกับเจ้าหน้าที่กลุ่มงานอาชีวสุขภาพและนิรภัย กรมอนามัย กระทรวงสาธารณสุข ในการติดตามและจัดทำรายงานผลการตรวจวัดคุณภาพสิ่งแวดล้อมอย่างต่อเนื่องเพื่อยืนยันว่าคุณภาพสิ่งแวดล้อมภายในบริษัทฯ ได้รับการควบคุมสอดคล้องกับข้อกำหนดอยู่ตลอดเวลาและมีคณะกรรมการ EMS Committee (Environmental Management System Committee) ซึ่งทำหน้าที่ดูแลระบบการจัดการสิ่งแวดล้อม เพื่อลดปัญหามลภาวะและสร้างคุณภาพชีวิตที่ดีแก่พนักงาน รวมทั้งชุมชนและสังคม โดยมีตัวอย่างของผลงาน คือ การปรับปรุงกระบวนการทำความสะอาดแผงวงจรจากสารละลายที่มีสารซีเอฟซีเป็นองค์ประกอบมาเป็นน้ำที่มีค่าเป็นกลางทางไฟฟ้าแทน และการนำสารทดแทนตะกั่วเข้ามาใช้ในกระบวนการผลิต (Lead Free)

แนวโน้มภาวะอุตสาหกรรมและสภาพการแข่งขันในอนาคต

อุตสาหกรรมการประกอบผลิตภัณฑ์ประเภทแผงวงจรไฟฟ้าอิเล็กทรอนิกส์ เป็นอุตสาหกรรมสนับสนุนอุตสาหกรรมสินค้าอิเล็กทรอนิกส์ ดังนั้น การดำเนินธุรกิจของบริษัทฯ จึงขึ้นอยู่กับอุตสาหกรรมอิเล็กทรอนิกส์เป็นหลัก ซึ่งขึ้นอยู่กับสภาวะเศรษฐกิจโลกและความต้องการใช้เทคโนโลยีในทุกรูปแบบ สำหรับในประเทศไทยการประกอบผลิตภัณฑ์ประเภทแผงวงจรไฟฟ้าอิเล็กทรอนิกส์ และการผลิตผลิตภัณฑ์อิเล็กทรอนิกส์ส่วนใหญ่ผลิตเพื่อส่งออก โดยมูลค่าการส่งออกมีแนวโน้มสูงขึ้นทุกปี ในช่วงหลายปีที่ผ่านมา ยกเว้นในปี 2552 ซึ่งมีผลกระทบมาจากสภาวะเศรษฐกิจโลก

อย่างไรก็ตามสินค้าอิเล็กทรอนิกส์ประเภทระบบควบคุมอุตสาหกรรม (Industrial Control) ที่บริษัทฯ ทำการผลิตนั้น โดยทั่วไปมีความผันแปรตามภาวะเศรษฐกิจไม่มากนัก เนื่องจากมีความต้องการของผลิตภัณฑ์จากอุตสาหกรรมหลายๆ ประเภท เมื่ออุตสาหกรรมใดอุตสาหกรรมหนึ่งเกิดการชะลอตัว บริษัทฯ ก็สามารถหาผลิตภัณฑ์ในหมวดอุตสาหกรรมอื่นมาทดแทนได้ นอกจากนี้ การแข่งขันทางด้านราคาของผลิตภัณฑ์ประเภทนี้จะไม่รุนแรงมากนัก เนื่องจากเจ้าของผลิตภัณฑ์จะพิจารณาคุณภาพในการผลิตเป็นปัจจัยหลักในการคัดเลือกผู้ให้บริการผลิต

คู่แข่งสำคัญของบริษัทฯ ในตลาดยุโรปและตลาดแอฟริกาใต้ ได้แก่ ผู้ประกอบการจากประเทศสหรัฐอเมริกา จีน และมาเลเซีย ในตลาดสหรัฐอเมริกา ได้แก่ ผู้ประกอบการจากประเทศเกาหลีใต้ เม็กซิโก มาเลเซีย และภายในประเทศสหรัฐอเมริกาเอง หากเปรียบเทียบศักยภาพในการแข่งขัน อาจกล่าวได้ว่าบริษัทฯ มีศักยภาพใกล้เคียงกับผู้ประกอบการจากเอเชียตะวันออกเฉียงใต้ด้วยกัน แต่หากเปรียบเทียบกับผู้ประกอบการจากประเทศสหรัฐอเมริกาและยุโรปแล้ว บริษัทฯ จะมีศักยภาพการแข่งขันสูงในด้านต้นทุนการผลิต และถ้าเปรียบเทียบกับผู้ประกอบการจากประเทศจีน บริษัทฯ จะมีข้อได้เปรียบในเรื่องคุณภาพและการบริการด้านการออกแบบที่ดีกว่า เนื่องจากมีการพัฒนาความรู้ด้านการพัฒนาผลิตภัณฑ์มาเป็นระยะเวลาพอสมควร

หากพิจารณาคู่แข่งหลักของบริษัทฯ ปัจจุบันมีจำนวน 5 ราย โดยจากประเทศเดนมาร์ก และ มาเลเซีย อย่างละ 1 รายและจากประเทศไทยจำนวน 3 ราย โดยสองในสามรายในประเทศไทยเป็นคู่แข่งที่มีบริษัทแม่เป็นบริษัทต่างประเทศ

บริษัทฯ ได้วิเคราะห์ประเด็นความเสี่ยง วิธีการป้องกันและลดความเสี่ยง สรุปได้ดังนี้

1. ความเสี่ยงด้านการดำเนินธุรกิจ

1.1 การจัดหาวัตถุดิบ

ในปี 2552 การจัดหาชิ้นส่วนอิเล็กทรอนิกส์ในครึ่งปีหลังมีอุปสรรค ซึ่งเกิดจากความต้องการของตลาดและลูกค้ามีสูงมากขึ้น แต่กำลังการผลิตของโรงงานผลิตอุปกรณ์อิเล็กทรอนิกส์ อุปกรณ์กึ่งตัวนำยังคงมีจำกัด เนื่องจากได้ลดกำลังการผลิตลงในปี 2551 ตามสภาวะตลาดในขณะนั้น ด้วยกำลังการผลิตที่ไม่เพียงพอทำให้ระยะเวลาในการนำส่งอุปกรณ์อิเล็กทรอนิกส์ อุปกรณ์กึ่งตัวนำนานขึ้น ทำให้เกิดสภาวะการขาดแคลนและมีราคาที่สูงขึ้น ส่งผลกระทบต่อการได้วัตถุดิบมาใช้ในการผลิตและกระทบกับต้นทุน บริษัทฯ ได้แก้ไขปัญหาโดยการซื้อล่วงหน้าขึ้นและตกลงคงราคาสำหรับระยะเวลาที่นานขึ้น โดยบริษัทฯ ยังคงดำเนินนโยบายในการจัดการแข่งขันด้านราคาแบบรวมการซื้อ (Volume Price Agreement) ซึ่งจะช่วยให้ต้นทุนไม่เพิ่มสูงขึ้นมากนัก

ด้วยบริษัทฯ ได้ตระหนักถึงความสำคัญในการจัดหาวัตถุดิบเป็นอย่างมาก โดยให้ความสำคัญทั้งในด้านราคา และระยะเวลาในการจัดส่งวัตถุดิบ จึงได้จัดตั้งสำนักงานจัดหาวัตถุดิบขึ้นในหลายประเทศ ได้แก่ เดนมาร์ก จีน และไทย โดยมีหน่วยงานจัดซื้อกลางที่ประเทศไทย โดยบริษัทฯ จะจัดทำรายการวัตถุดิบที่ต้องการใช้ในการผลิตในโครงการต่างๆ ให้กับสำนักงานจัดซื้อในประเทศต่างๆ ข้างต้น และผู้จำหน่ายชิ้นส่วนวัตถุดิบรายอื่นๆ ที่บริษัทฯ คาดว่าจะสามารถหาชิ้นส่วนที่ต้องการได้ ทั้งนี้ การอนุมัติสั่งซื้อวัตถุดิบจะอยู่ในความรับผิดชอบของหน่วยงานจัดซื้อกลางที่ประเทศไทย นอกเหนือจากที่บริษัทฯ ได้ทำข้อตกลงกับคู่ค้าในระบบ VMI (Vendor Managed Inventory) เพื่อการจัดหาวัตถุดิบ อีกทางหนึ่งสำหรับวัตถุดิบบางอย่างที่มีการผลิตอย่างจำกัด บริษัทฯ ได้มีการสั่งซื้อและจัดเก็บวัตถุดิบเหล่านั้นไว้ล่วงหน้าเพื่อไม่ให้เกิดการขาดแคลนเมื่อจะต้องทำการผลิต ทั้งนี้ บริษัทฯ ไม่มีการจัดหาวัตถุดิบจากผู้จัดจำหน่ายรายใดมีสัดส่วนเกินร้อยละ 30 ของต้นทุนขายเลย

1.2 ความเสี่ยงจากการพึ่งพิงกลุ่มสินค้าหรือกลุ่มลูกค้า

บริษัทฯ มีการจำหน่ายผลิตภัณฑ์ประเภทระบบควบคุมอุตสาหกรรมคิดเป็นสัดส่วน ร้อยละ 60 และ 55 ของรายได้รวมในปี 2551 และปี 2552 ตามลำดับ โดยจำหน่ายผลิตภัณฑ์ไปยังกลุ่มลูกค้าตลาดสแกนดิเนเวียคิดเป็นสัดส่วนประมาณร้อยละ 53 และ 58 ในระยะเวลา 2 ปีที่ผ่านมา อย่างไรก็ตาม อย่างไรก็ดี บริษัทฯ ไม่มีลูกค้ารายใดมีสัดส่วนการจำหน่ายเกินร้อยละ 30 ของรายได้จากการขายในระยะเวลา 3 ปีที่ผ่านมา

จากการพึ่งพิงรายได้จากการขายผลิตภัณฑ์ประเภทระบบควบคุมอุตสาหกรรมและกลุ่มลูกค้าตลาดสแกนดิเนเวียในสัดส่วนที่สูง อาจเป็นผลให้การดำเนินธุรกิจของบริษัทฯ ได้รับผลกระทบจากการลดลงของความต้องการและรูปแบบของสินค้าประเภทระบบควบคุมอุตสาหกรรมโดยมีการเปลี่ยนแปลงนโยบายทางการค้า หรือการหดตัวของภาวะเศรษฐกิจของกลุ่มประเทศสแกนดิเนเวีย

อย่างไรก็ดี ความต้องการผลิตภัณฑ์ประเภทระบบควบคุมอุตสาหกรรมจัดได้ว่ามีความผันผวนน้อย และมีการเปลี่ยนแปลงรูปแบบของสินค้าแบบค่อยเป็นค่อยไป หากเปรียบเทียบกับผลิตภัณฑ์ประเภทสินค้าอุปโภคบริโภคซึ่งบริษัทฯ ไม่มีนโยบายที่จะผลิตผลิตภัณฑ์ดังกล่าว นอกจากนี้ บริษัทฯ ได้ติดตามความเคลื่อนไหวของตลาดและกฎระเบียบต่างๆ อยู่เสมอ โดยได้รับความร่วมมือเป็นอย่างดีจากลูกค้าในการให้ข้อมูลแก่บริษัทฯ โดยจะเห็นได้ว่าบริษัทฯ มีการปรับการผลิตให้สอดคล้องกับข้อกำหนดของคณะกรรมการสิทธิการสหภาพยุโรป เรื่องการจำกัดการใช้สารอันตรายบางชนิดในผลิตภัณฑ์ไฟฟ้าและอิเล็กทรอนิกส์ และบริษัทฯ พยายามเพิ่มกำลังการผลิตอย่างเหมาะสมโดยได้ลงทุนเพิ่มในโรงงาน 3 และโรงงาน ในประเทศจีน เพื่อให้บริษัทฯ สามารถรองรับคำสั่งซื้อจากกลุ่มลูกค้าทั้งตลาดสแกนดิเนเวีย และตลาดอื่นๆ ได้ ทั้งนี้เพื่อเป็นการเพิ่มและกระจายรายได้ของบริษัทฯ อีกทางหนึ่ง

นอกจากนี้ ในช่วงปี 2552 บริษัทฯ สามารถขยายกลุ่มธุรกิจเข้าสู่ธุรกิจประเภทอุปกรณ์ทางการแพทย์ได้มากขึ้น ซึ่งจะส่งผลให้อัตราความเสี่ยงจากการพึ่งพิงกลุ่มสินค้าเพียงบางกลุ่มลดลง โดยบริษัทฯ ได้รับการรับรองระบบการบริหารงานคุณภาพ ISO 13485 สำหรับการผลิตผลิตภัณฑ์ด้านอุปกรณ์และเครื่องมือการแพทย์

2. ความเสี่ยงด้านการเงิน

2.1 ความเสี่ยงจากอัตราแลกเปลี่ยน

รายได้และต้นทุนขายส่วนใหญ่ของบริษัทฯ เป็นเงินตราต่างประเทศ โดยบริษัทฯ มีรายได้ส่วนใหญ่เป็นเงินเหรียญสหรัฐฯ รองลงมาเป็นเงินยูโร และมีค่าใช้จ่ายหลักในการผลิต คือ ต้นทุนค่าวัตถุดิบที่เป็นเงินเหรียญสหรัฐฯ ซึ่งการผันผวนของอัตราแลกเปลี่ยนอาจส่งผลกระทบต่อรายได้และต้นทุนขายของบริษัทฯ นอกจากนี้การบันทึกทรัพย์สิน และหนี้สินที่มีรายการเป็นสกุลเงินตราต่างประเทศจะได้รับผลกระทบจาก

ความผันผวนของอัตราแลกเปลี่ยน ซึ่งอาจมีผลให้เกิดกำไรหรือขาดทุนจากอัตราแลกเปลี่ยนเนื่องจากการบันทึกบัญชีได้

ในปี 2552 บริษัทฯ มีรายได้เป็นเงินเหรียญสหรัฐฯ ประมาณร้อยละ 87 ของรายได้จากการขาย และมีรายได้เป็นเงินยูโรประมาณร้อยละ 12 ของรายได้จากการขาย และมีต้นทุนวัตถุดิบเป็นเงินเหรียญสหรัฐฯ ประมาณร้อยละ 71 ของต้นทุนขาย ส่งผลให้บริษัทฯ สามารถลดความเสี่ยงจากอัตราแลกเปลี่ยนตามธรรมชาติ (Natural Hedge) ได้บางส่วน อย่างไรก็ตาม บริษัทฯ เพิ่มเดิมการบริหารความเสี่ยงจากอัตราแลกเปลี่ยนด้วยการใช้สัญญาซื้อขายเงินตราต่างประเทศล่วงหน้า (Forward Exchange Contract) ซึ่งสามารถนำมาเป็นเครื่องมือในการป้องกันความเสี่ยงจากความผันผวนของอัตราแลกเปลี่ยนได้อีกระดับหนึ่ง

2.2 ความเสี่ยงจากการมีผู้ถือหุ้นรายใหญ่ถือหุ้นในบริษัทฯ มากกว่าร้อยละ 50

ณ วันที่ 31 ธันวาคม 2552 ผู้ถือหุ้นรายใหญ่ของบริษัทคือ บริษัทเอ็มเอฟจี โซลูชัน จำกัด (MFG) ซึ่งถือหุ้นของบริษัทฯ คิดเป็นสัดส่วนร้อยละ 62.94 ของจำนวนหุ้นที่จำหน่ายได้แล้วทั้งหมด ด้วยสัดส่วนที่มากกว่าร้อยละ 50 จึงทำให้ MFG สามารถควบคุมมติที่ประชุมผู้ถือหุ้นได้เกือบทั้งหมดไม่ว่าจะเป็นเรื่องการแต่งตั้งกรรมการ หรือการขอมติในเรื่องอื่นที่ต้องใช้เสียงส่วนใหญ่ของที่ประชุมผู้ถือหุ้น ดังนั้น ผู้ถือหุ้นรายอื่นจึงไม่สามารถรวบรวมคะแนนเสียงเพื่อการตรวจสอบและถ่วงดุลเรื่องที่ผู้ถือหุ้นใหญ่เสนอได้ อย่างไรก็ตาม ผู้ถือหุ้นรายใหญ่จะดออกเสียงในกรณีอนุมัติเรื่องที่ผู้ถือหุ้นรายใหญ่มีส่วนได้ส่วนเสีย

2.3 ความเสี่ยงจากสัดส่วนการถือหุ้นของผู้ถือหุ้นเดิมลดลง เนื่องจากการใช้สิทธิในการซื้อหุ้นสามัญ ตามใบสำคัญแสดงสิทธิที่จะซื้อหุ้นสามัญที่เสนอขายให้แก่ผู้ถือหุ้นเดิม

ณ วันที่ 31 ธันวาคม 2552 บริษัทฯ มีใบสำคัญแสดงสิทธิที่จะซื้อหุ้นสามัญเสนอขายให้แก่ผู้ถือหุ้นเดิม (SVI-W2) คงเหลือเป็นจำนวน 275,920,591 หน่วย โดยที่ใบสำคัญแสดงสิทธิ 1 หน่วย มีสิทธิที่จะซื้อหุ้นสามัญได้ 1 หุ้น ในราคา 1 บาท ต่อหุ้น

ทั้งนี้หากผู้ถือใบสำคัญแสดงสิทธิ SVI-W2 ทำการใช้สิทธิในการซื้อหุ้นทั้งหมด จะทำให้สิทธิออกเสียงและสัดส่วนการถือหุ้นของผู้ถือหุ้นในปัจจุบันลดลงร้อยละ 14.29

หลักทรัพย์ของบริษัท (ณ วันที่ 30 ธันวาคม 2552)

• ทุนจดทะเบียน:	2,088,903,070 บาท
• เรียกชำระแล้ว:	1,655,296,224 บาท
• ทุนสามัญ (มูลค่าหุ้นละ 1 บาท):	1,655,296,224 หุ้น
• ใบสำคัญแสดงสิทธิซื้อหุ้นสามัญ (SVI-W2) ที่ยังไม่ได้ใช้สิทธิรวม:	275,920,591 หน่วย

ผู้ถือหุ้น

ผู้ถือหุ้นรายใหญ่ 10 รายแรก ณ วันที่ 30 ธันวาคม 2552 ซึ่งเป็นวันปิดสมุดทะเบียนผู้ถือหุ้นครั้งล่าสุด มีดังนี้

	รายชื่อ	จำนวนหุ้น	ร้อยละ
1	บริษัท เอ็มเอฟจี โซลูชั่น จำกัด	1,041,823,184	62.94%
2	RBS COUTTS BANK LTD, SINGAPORE BRANCH	38,694,300	2.34%
3	บริษัท ไทยเอ็นวีดีอาร์ จำกัด	27,266,400	1.65%
4	นางวราณี เสรีวิวัฒนา	17,132,000	1.03%
5	นายพรชัย รัตนนพชัยสุข	11,740,100	0.71%
6	นายสมพงษ์ ชลคดีดำรงกุล	11,218,300	0.68%
7	นายบรรหาร เพชรโหลทะกุล	10,174,400	0.61%
8	CITIBANK NOMINEES SINGAPORE PTE LTD	9,000,000	0.54%
9	น.ส.อัญชญา พิณจุศลจิต	8,800,000	0.53%
10	นายสุทธิวัฒน์ วัฒนกิจ	7,565,200	0.46%

* นายพงษ์ศักดิ์ โลหะทองคำ กรรมการผู้จัดการ ถือหุ้นในบริษัทเอ็มเอฟจี โซลูชั่น จำกัด ร้อยละ 99.96

ผู้ลงทุนสามารถดูข้อมูลผู้ถือหุ้นที่เป็นปัจจุบันได้จากเว็บไซต์นักลงทุนสัมพันธ์ของบริษัทฯ (<http://investorrelations.svi.co.th>) ก่อนการประชุมสามัญผู้ถือหุ้นประจำปี

นโยบายการจ่ายเงินปันผล

บริษัทฯ มีนโยบายที่จะจ่ายเงินปันผลประมาณอัตราร้อยละ 30 ของกำไรสุทธิของงบการเงินรวมหลังหักเงินสำรองต่างๆ ทุกประเภท ที่กฎหมายและบริษัทกำหนดไว้ อย่างไรก็ตาม อัตราการจ่ายเงินปันผลดังกล่าวจะขึ้นอยู่กับผลการดำเนินงาน กระแสเงินสด แผนการลงทุน ฐานะการเงิน รวมถึงข้อจำกัดทางกฎหมายและความจำเป็นอื่นๆ ในการบริหารงานของบริษัทฯ และบริษัทย่อย โดยนำเสนอผู้ถือหุ้นเพื่ออนุมัติ

บริษัทฯ อยู่ในระหว่างเสนอเพื่อพิจารณาเปลี่ยนแปลงนโยบายการจ่ายเงินปันผลในปีต่อไป

การจ่ายเงินปันผลที่ผ่านมาของบริษัท เอสวีไอ จำกัด (มหาชน) 3 ปีย้อนหลังเป็นดังนี้

ปี พ.ศ.	เงินปันผลประจำปี (บาท/หุ้น)
2549	0.60*
2550	0.06
2551	0.06

* บริษัทฯ ได้เปลี่ยนแปลงมูลค่าหุ้นสามัญที่ตราไว้จากมูลค่าหุ้นละ 10 บาท เป็นมูลค่าหุ้นละ 1 บาท และได้มีการซื้อขายในระบบซื้อขายตาม มูลค่าที่ตราไว้ใหม่ ตั้งแต่วันที่ 18 พฤษภาคม 2550 เป็นต้นไป

ทั้งนี้ ในระหว่างปี 2552 บริษัทได้มีการจ่ายเงินปันผล ดังนี้

วันที่	รายการ	เงินปันผล (บาท/หุ้น)
15 ก.ค. 52	เงินปันผลระหว่างกาล สำหรับผลประกอบการไตรมาสที่ 1/52	0.10
23 ก.ย. 52	เงินปันผลระหว่างกาล สำหรับผลประกอบการไตรมาสที่ 2/52	0.0815
23 ก.ย. 52	เงินปันผลพิเศษซึ่งจ่ายจากกำไรสะสม ณ วันที่ 31 ธันวาคม 2551	0.8714

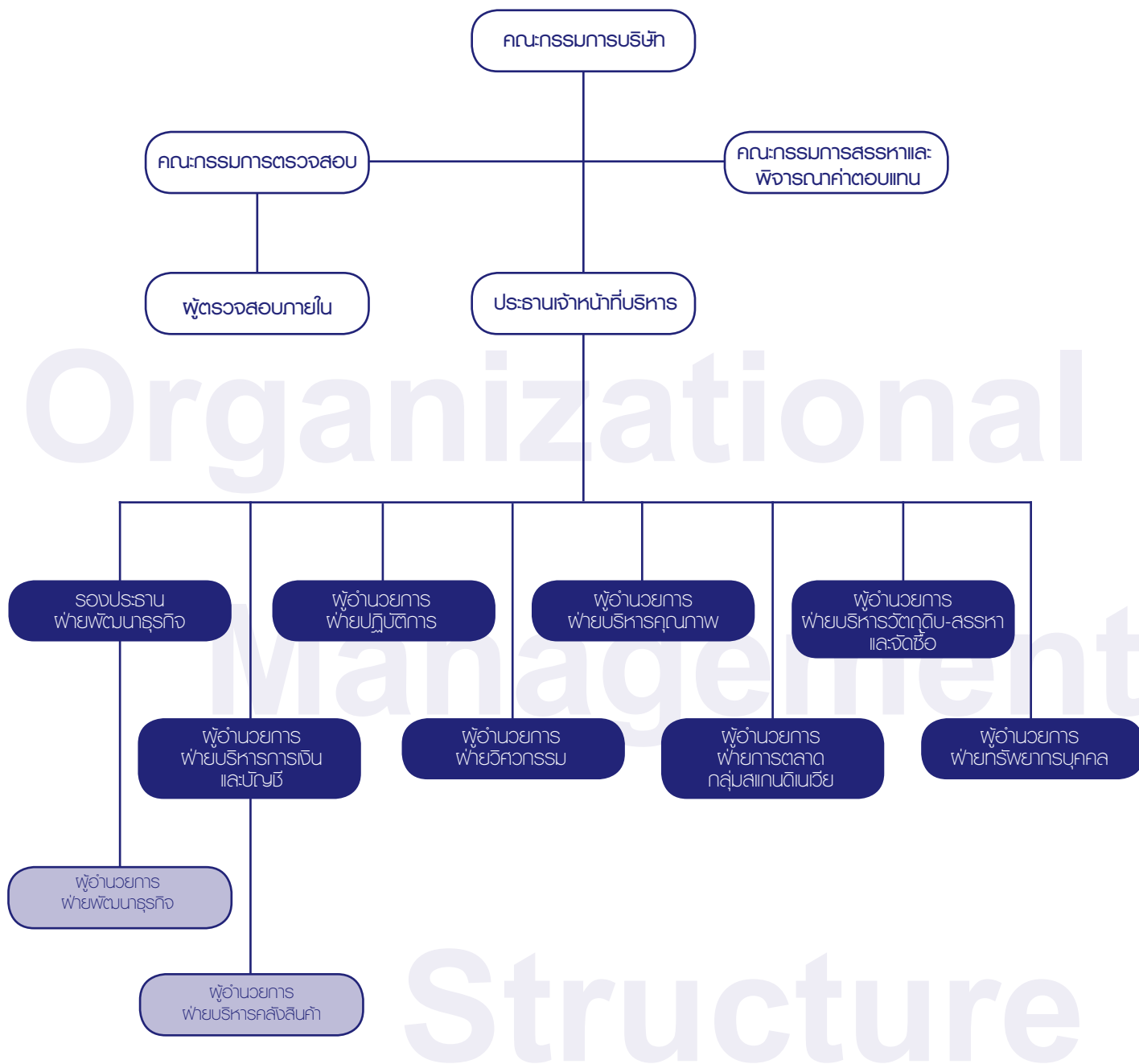

โครงสร้างการบริหารจัดการของบริษัทฯ ประกอบด้วย คณะกรรมการบริษัท (ซึ่งแบ่งเป็นคณะอนุกรรมการ 2 ชุด ได้แก่ คณะกรรมการตรวจสอบ และ คณะกรรมการสรรหาและกำหนดค่าตอบแทน) และคณะผู้บริหาร โดยมีรายละเอียดดังนี้

คณะกรรมการบริษัท

ณ วันที่ 31 ธันวาคม 2552 คณะกรรมการบริษัท ประกอบด้วยกรรมการจำนวน 5 ท่านดังนี้

ชื่อ	ตำแหน่ง
1. ดร. สุวรรณ วลัยเสถียร*	ประธานคณะกรรมการและกรรมการอิสระ
2. นายวีรพันธ์ พูลเกษ	กรรมการ
3. นายพงษ์ศักดิ์ โล่ห์ทองคำ*	กรรมการ
4. ดร. ปรัชญา เปี่ยมสมบูรณ์	กรรมการอิสระ
5. นายตรีชัชวาล บุญนา	กรรมการอิสระ

โดยมี นางพิศมัย สายบัว ดำรงตำแหน่งเลขานุการคณะกรรมการบริษัท และเลขานุการบริษัท

* ที่ประชุมสามัญผู้ถือหุ้นประจำปี 2552 มีมติแต่งตั้ง ดร. สุวรรณ วลัยเสถียร และ นายพงษ์ศักดิ์ โล่ห์ทองคำ กลับเข้าดำรงตำแหน่งกรรมการอีกราวะหนึ่ง

กรรมการผู้มีอำนาจลงนามแทนบริษัท

กรรมการผู้มีอำนาจลงลายมือชื่อผู้แทนบริษัทฯ ประกอบด้วย กรรมการสองคนลงลายมือชื่อร่วมกัน และประทับตราสำคัญของบริษัทฯ

ขอบเขตอำนาจหน้าที่ของคณะกรรมการบริษัท

1. ปฏิบัติหน้าที่ให้เป็นไปตามกฎหมาย วัตถุประสงค์ และข้อบังคับของบริษัทฯ ตลอดจนมติที่ประชุมผู้ถือหุ้นด้วยความซื่อสัตย์สุจริต ระมัดระวังรักษาผลประโยชน์ของบริษัทฯ และมีความรับผิดชอบต่อผู้ถือหุ้นโดยสม่ำเสมอ (Accountability to Shareholders)
2. มีหน้าที่กำหนดนโยบายและทิศทางการดำเนินงานของบริษัทฯ (Direct) และกำกับควบคุมดูแล (Monitor and Supervise) ให้ฝ่ายจัดการดำเนินการให้เป็นไปตามนโยบายที่กำหนดไว้อย่างมีประสิทธิภาพและประสิทธิผล เพื่อประโยชน์สูงสุดให้แก่ผู้ถือหุ้น ตามหลักธรรมาภิบาลที่ดีและตามขอบเขตของกฎหมาย
3. ติดตามการดำเนินงานของบริษัทฯ ตลอดเวลา และได้รับรู้ถึงการปฏิบัติตามกฎหมายและข้อกำหนดในสัญญาที่เกี่ยวข้องของ บริษัทฯ และกำชับให้ฝ่ายจัดการบอกกล่าวเรื่องที่สำคัญของบริษัทฯ เพื่อให้การดำเนินงานของบริษัทฯ เป็นไปอย่างมีประสิทธิภาพและประสิทธิผล
4. ดำเนินการให้บริษัทฯ มีระบบการกำกับดูแลที่ดี (Good Corporate Governance) การควบคุมภายใน (Internal Control System) การตรวจสอบภายใน (Internal Audit) และการบริหารความเสี่ยง (Risk Management) ที่มีประสิทธิผล รวมทั้งพิจารณาและอนุมัติรายงานของคณะกรรมการตรวจสอบ
5. พร้อมทั้งจะใช้ดุลยพินิจของตนเองอย่างอิสระ ในการพิจารณากลยุทธ์การบริหารงาน การใช้ทรัพยากร การแต่งตั้งกรรมการ กำหนดมาตรฐานการดำเนินงาน ตลอดจนพร้อมที่จะคัดค้านการกระทำของกรรมการอื่นๆหรือฝ่ายจัดการในกรณีที่มีความเห็นขัดแย้งในเรื่องที่มีผลกระทบต่อความเท่าเทียมกันของผู้ถือหุ้นทุกราย
6. จัดให้มีการประชุมคณะกรรมการอย่างสม่ำเสมออย่างน้อยไตรมาสละ 1 ครั้ง เพื่อพิจารณากิจการทั่วไปของบริษัทฯ และเป็นการประชุมเต็มคณะที่ผู้ถือหุ้นจะสามารถทำได้
7. พิจารณาลงมติในเรื่องหรือรายการที่มีนัยสำคัญ รวมทั้งการแต่งตั้งกรรมการอิสระที่ไม่ได้มีการเกี่ยวข้องกับการบริหารงานประจำ มีความเป็นอิสระจากกลุ่มผู้ถือหุ้นรายใหญ่ในการใช้ดุลยพินิจของตนเองอย่างอิสระเพื่อเป็นการสร้างความมั่นใจให้แก่ผู้ถือหุ้น ผู้ลงทุนรายย่อยและผู้ที่เกี่ยวข้อง

8. รายงานให้บริษัททราบถึงการมีส่วนได้เสียของตนหรือของบุคคลที่มีความเกี่ยวข้อง ซึ่งเป็นส่วนได้เสียที่เกี่ยวข้องกับการบริหารจัดการของบริษัทหรือบริษัทย่อย ทั้งนี้ ตามหลักเกณฑ์ เงื่อนไข และวิธีการที่คณะกรรมการกำกับตลาดทุนประกาศกำหนด

ทั้งนี้ คณะกรรมการบริษัท อาจแต่งตั้งบุคคลอื่นใดให้ดำเนินการของบริษัทฯ ภายใต้การควบคุมของคณะกรรมการบริษัท หรืออาจมอบอำนาจให้บุคคลดังกล่าวมีอำนาจตามที่คณะกรรมการบริษัทเห็นสมควร ภายในระยะเวลาที่คณะกรรมการบริษัทเห็นสมควร และคณะกรรมการบริษัทสามารถแก้ไข เปลี่ยนแปลง หรือยกเลิก การแต่งตั้งหรือการมอบอำนาจดังกล่าวได้ ทั้งนี้ การมอบอำนาจดังกล่าวต้องไม่เป็นการมอบอำนาจที่ทำให้ผู้รับมอบอำนาจหรือผู้รับมอบอำนาจช่วง สามารถอนุมัติการเข้าทำรายการที่ตนหรือบุคคลที่อาจมีความขัดแย้งมีส่วนได้เสียหรืออาจมีความขัดแย้งทางผลประโยชน์อื่นใด (ตามที่สำนักงาน กสท. ประกาศกำหนด) กับบริษัทฯ หรือบริษัทย่อย

เลขานุการคณะกรรมการบริษัท

คณะกรรมการบริษัท ได้แต่งตั้งเลขานุการคณะกรรมการ เพื่อทำหน้าที่ให้คำแนะนำด้านกฎหมาย ขั้นตอน กฎเกณฑ์ต่างๆ ที่คณะกรรมการต้องปฏิบัติ ดูแลการประชุมผู้ถือหุ้น และการประชุมคณะกรรมการบริษัท รวมทั้งการบันทึกถ้อยแถลงการประชุม เพื่อให้เป็นไปตามกฎหมาย และระเบียบข้อบังคับที่เกี่ยวข้อง ดูแลประสานงานให้บริษัทฯ มีการดำเนินงานตามมติที่ประชุมผู้ถือหุ้นและมติที่ประชุมคณะกรรมการ ประสานงานการเผยแพร่ข้อมูลข่าวสาร รายงานประจำปี และรายงานอื่นๆ ของบริษัทฯ ตามที่กำหนด เพื่อให้แน่ใจว่าการเปิดเผยข้อมูลของบริษัทฯ เป็นไปตามกฎหมายและระเบียบข้อบังคับต่างๆ ที่เกี่ยวข้อง

เลขานุการบริษัท

เพื่อให้เป็นไปตามหลักการกำกับดูแลกิจการที่ดี คณะกรรมการบริษัท เอสวีไอ จำกัด (มหาชน) มีมติแต่งตั้ง นางพิศมัย สายบัว เป็นเลขานุการบริษัทเพื่อช่วยดูแลกิจกรรมของคณะกรรมการบริษัท ในการดูแลบริหารกิจการให้ดำเนินไปในทิศทางที่ถูกต้อง โปร่งใส และมีประสิทธิภาพมากยิ่งขึ้น โดยกำหนดให้เลขานุการบริษัทรับผิดชอบดำเนินการดังต่อไปนี้ในนามของบริษัทหรือคณะกรรมการ

1. จัดทำและเก็บรักษาเอกสารดังต่อไปนี้
 - 1.1 ทะเบียนกรรมการ
 - 1.2 หนังสือนัดประชุมคณะกรรมการ รายงานการประชุมคณะกรรมการ และรายงานประจำปีของบริษัท
 - 1.3 หนังสือนัดประชุมผู้ถือหุ้น และรายงานการประชุมผู้ถือหุ้น
2. เก็บรักษารายงานการมีส่วนได้เสียที่รายงานโดยกรรมการหรือผู้บริหาร
3. ดำเนินการอื่นๆ ตามที่คณะกรรมการกำกับตลาดทุนประกาศกำหนด

คณะกรรมการตรวจสอบ

ณ วันที่ 31 ธันวาคม 2552 คณะกรรมการตรวจสอบ ประกอบด้วยกรรมการอิสระจำนวน 3 ท่านดังนี้

ชื่อ	ตำแหน่ง
1. นายตรีชฎ บุญนาค (ผู้มีความรู้และประสบการณ์ทางบัญชีและการเงิน)	ประธานคณะกรรมการตรวจสอบ
2. ดร. สุวรรณ วลัยเสถียร	กรรมการตรวจสอบ
3. ดร. ปรัชญา เปี่ยมสมบูรณ์	กรรมการตรวจสอบ

โดยมีนาย ธนภัทร พิมพาหุ ดำรงตำแหน่งเลขานุการคณะกรรมการตรวจสอบ

ขอบเขตอำนาจหน้าที่ของคณะกรรมการตรวจสอบ

คณะกรรมการตรวจสอบมีอำนาจหน้าที่ตามที่ได้รับมอบหมายจากคณะกรรมการบริษัท ดังนี้

1. สอบทานให้บริษัทฯ มีการรายงานทางการเงินอย่างถูกต้อง และเพียงพอ
2. สอบทานให้บริษัทฯ มีระบบการควบคุมภายใน (Internal Control) และระบบการตรวจสอบภายใน (Internal Audit) ที่เหมาะสมและมีประสิทธิผล และพิจารณาความเป็นอิสระของหน่วยงานตรวจสอบภายใน ตลอดจนให้ความเห็นชอบในการแต่งตั้ง โยกย้าย เลิกจ้าง หัวหน้าหน่วยงานตรวจสอบภายใน และประชุมกับผู้ตรวจสอบภายใน โดยไม่มีฝ่ายจัดการเข้าร่วมประชุมด้วย อย่างน้อยไตรมาสละ 1 ครั้ง
3. สอบทานให้บริษัทฯ ปฏิบัติตามกฎหมายว่าด้วยหลักทรัพย์และตลาดหลักทรัพย์ ข้อกำหนดของตลาดหลักทรัพย์ และกฎหมายที่เกี่ยวข้องกับธุรกิจของบริษัท
4. พิจารณา คัดเลือก เสนอแต่งตั้งบุคคลซึ่งมีความเป็นอิสระเพื่อทำหน้าที่เป็นผู้สอบบัญชีของบริษัท และเสนอคำตอบแทนของบุคคลดังกล่าว รวมทั้งเข้าร่วมประชุมกับผู้สอบบัญชีโดยไม่มีฝ่ายจัดการเข้าร่วมประชุมด้วยอย่างน้อยปีละ 1 ครั้ง
5. พิจารณารายการที่เกี่ยวข้องกันหรือรายการที่อาจมีความขัดแย้งทางผลประโยชน์ ให้เป็นไปตามกฎหมายและข้อกำหนดของตลาดหลักทรัพย์ ทั้งนี้เพื่อให้มั่นใจว่ารายการดังกล่าวสมเหตุสมผล และเป็นประโยชน์ต่อบริษัท
6. จัดทำรายงานของคณะกรรมการตรวจสอบ โดยเปิดเผยไว้ในรายงานประจำปีของบริษัทฯ ซึ่งรายงานดังกล่าวต้องลงนามโดยประธานคณะกรรมการตรวจสอบ และต้องประกอบด้วยข้อมูลอย่างน้อยดังนี้
 - 6.1 ความเห็นเกี่ยวกับ ความถูกต้อง ครบถ้วน เป็นที่เชื่อถือได้ของรายงานทางการเงินของบริษัท
 - 6.2 ความเห็นเกี่ยวกับ ความเพียงพอของระบบการควบคุมภายในของบริษัท
 - 6.3 ความเห็นเกี่ยวกับ การปฏิบัติตามกฎหมายว่าด้วยหลักทรัพย์และตลาดหลักทรัพย์ ข้อกำหนดของตลาดหลักทรัพย์ หรือกฎหมายที่เกี่ยวข้องกับธุรกิจของบริษัท
 - 6.4 ความเห็นเกี่ยวกับ ความเหมาะสมของผู้สอบบัญชี
 - 6.5 ความเห็นเกี่ยวกับ รายการที่อาจมีความขัดแย้งทางผลประโยชน์
 - 6.6 จำนวนการประชุมคณะกรรมการตรวจสอบ การเข้าร่วมประชุมของกรรมการแต่ละท่าน
 - 6.7 ความเห็นหรือข้อสังเกตโดยรวมที่คณะกรรมการตรวจสอบได้รับจากการปฏิบัติหน้าที่ตามกฎบัตร
 - 6.8 รายการอื่นที่เห็นว่าผู้ถือหุ้นและผู้ลงทุนทั่วไปควรทราบ ภายใต้ขอบเขตหน้าที่และความรับผิดชอบที่ได้รับมอบหมายจากคณะกรรมการบริษัท
7. ปฏิบัติการอื่นใดตามที่คณะกรรมการบริษัทมอบหมาย ด้วยความเห็นชอบจากคณะกรรมการตรวจสอบ
8. คณะกรรมการตรวจสอบมีความรับผิดชอบในการปฏิบัติหน้าที่ต่อคณะกรรมการของบริษัทโดยตรง

คณะกรรมการสรรหาและกำหนดค่าตอบแทน

ณ วันที่ 31 ธันวาคม 2552 คณะกรรมการสรรหาและกำหนดค่าตอบแทน ประกอบด้วยกรรมการจำนวน 4 ท่านดังนี้

ชื่อ	ตำแหน่ง
1. ดร. สุวรรณ วัลย์เสถียร	ประธานคณะกรรมการสรรหาและกำหนดค่าตอบแทน
2. ดร. ปรีชา เบียมสมบุญ	กรรมการสรรหาและกำหนดค่าตอบแทน
3. นายตรีชัชวาล บุญนา	กรรมการสรรหาและกำหนดค่าตอบแทน
4. นายวีรพันธ์ พูลเกษ	กรรมการสรรหาและกำหนดค่าตอบแทน

ขอบเขตอำนาจหน้าที่ของคณะกรรมการสรรหาและกำหนดค่าตอบแทน

1. พิจารณาสรรหาและอนุมัติบุคคลเพื่อเข้ามาดำรงตำแหน่งกรรมการและประธานเจ้าหน้าที่บริหารของบริษัทฯ
2. พิจารณาหลักเกณฑ์การกำหนดค่าตอบแทนของกรรมการและประธานเจ้าหน้าที่บริหารโดยคำนึงถึงความสมเหตุสมผล
3. พิจารณาเห็นชอบการออกและเสนอขายหลักทรัพย์ให้แก่กรรมการและพนักงานเพื่อนำเสนอต่อคณะกรรมการบริษัท เพื่อพิจารณาต่อไป

คณะผู้บริหาร

ณ วันที่ 31 ธันวาคม 2552 คณะผู้บริหารประกอบด้วยผู้บริหารจำนวน 10 ท่าน ดังนี้

ชื่อ	ตำแหน่ง
1. นายพงษ์ศักดิ์ โล่ห์ทองคำ	ประธานเจ้าหน้าที่บริหาร
2. นายเรืองพงษ์ ภัคตุรงค์	รองประธานฝ่ายพัฒนาธุรกิจ
3. นางพิศมัย สายบัว	ผู้อำนวยการฝ่ายบริหารการเงิน บัญชี และ สารสนเทศ
4. นายคาร์สเทน เบอร์เมอร์สคอฟ เคเซนต์	ผู้อำนวยการฝ่ายการตลาดกลุ่มสแกนดิเนเวีย
5. นางสาวณีย์ จีระชน	ผู้อำนวยการฝ่ายบริหารคลังสินค้า
6. นายพิเชษฐ กนกศิริมา	ผู้อำนวยการฝ่ายบริหารวัตถุดิบ-สรรหาและจัดซื้อ
7. นายวิรัตน์ ผูกไทย	ผู้อำนวยการฝ่ายพัฒนาธุรกิจ
8. นาย.วิสูตร ธีวชนันทชัย	ผู้อำนวยการฝ่ายวิศวกรรม
9. ดร.เรย์มอนด์ ราเมียท์	ผู้อำนวยการฝ่ายประกันคุณภาพ
10. นายมนูญ หนูเนตร	ผู้อำนวยการฝ่ายทรัพยากรบุคคล

ขอบเขตอำนาจหน้าที่ของประธานเจ้าหน้าที่บริหาร

1. เป็นผู้รับมอบอำนาจของคณะกรรมการบริษัทในการบริหารกิจการของบริษัทฯ ให้เป็นตามวัตถุประสงค์ ข้อบังคับ นโยบาย ระเบียบ ข้อกำหนด คำสั่ง มติที่ประชุมผู้ถือหุ้นและ/หรือมติที่ประชุมคณะกรรมการบริษัท
2. ดำเนินการบริหารงานให้เป็นไปตามวัตถุประสงค์นโยบาย แผนงาน ระเบียบข้อบังคับ ข้อกำหนด และงบประมาณที่ได้รับอนุมัติจากคณะกรรมการบริษัท
3. ควบคุมดูแลการดำเนินงานกิจการและ/หรือบริหารงานประจำวันของบริษัทฯ
4. กำหนดภารกิจ วัตถุประสงค์ แนวทาง นโยบายของบริษัทฯ รวมถึงการสั่งการและกำกับดูแลการดำเนินงานโดยรวม เพื่อให้เกิดประโยชน์สูงสุดในการบริหารงาน เพื่อนำเสนอต่อคณะกรรมการบริษัทให้พิจารณาให้ความเห็น
5. ติดตามและประเมินผลการดำเนินงานของบริษัทฯ อย่างสม่ำเสมอ เพื่อป้องกันความเสี่ยงจากปัจจัยต่างๆ ทั้งจากภายในและภายนอกบริษัทฯ และมีหน้าที่รายงานผลการดำเนินงาน การบริหารจัดการ ความคืบหน้าในการดำเนินงานต่อคณะกรรมการบริหาร คณะกรรมการตรวจสอบ และคณะกรรมการบริษัท
6. มีอำนาจในการเปลี่ยนแปลงโครงสร้างองค์กรของบริษัทฯ ภายใต้การดูแลของคณะกรรมการบริษัท เพื่อให้เกิดประสิทธิภาพในการบริหารงาน รวมทั้งมีอำนาจพิจารณาว่าจ้าง แต่งตั้ง โอน ย้าย และถอดถอนพนักงาน กำหนดอัตราค่าจ้าง ค่าตอบแทน โบนัส รวมถึงสวัสดิการต่างๆ เกี่ยวกับพนักงาน
7. มีอำนาจ ออกคำสั่ง ระเบียบ ประกาศ บันทึกลง เพื่อให้การปฏิบัติงานเป็นไปตามนโยบายของบริษัทฯ และเพื่อรักษาระเบียบ วินัย การทำงานภายในองค์กร
8. มีอำนาจอนุมัติตามระเบียบในการปฏิบัติงานและอำนาจอนุมัติที่ได้อนุมัติจากที่ประชุมคณะกรรมการบริษัท
9. มีอำนาจในการมอบอำนาจช่วง และ/หรือมอบหมายให้บุคคลอื่นปฏิบัติงานเฉพาะอย่างแทนได้ โดยการมอบอำนาจช่วง และ/หรือการมอบหมายดังกล่าวให้อยู่ภายใต้ขอบเขตแห่งการมอบอำนาจตามหนังสือมอบอำนาจ และ/หรือให้เป็นไปตามระเบียบ ข้อกำหนด หรือ คำสั่งที่คณะกรรมการของบริษัทฯ ได้กำหนดไว้
10. ปฏิบัติหน้าที่อื่นๆ ตามที่ได้รับมอบหมาย จากคณะกรรมการบริษัทเป็นคราวๆ ไป

ทั้งนี้ การมอบหมายอำนาจหน้าที่และความรับผิดชอบของประธานเจ้าหน้าที่บริหาร จะไม่มีลักษณะเป็นการมอบอำนาจ หรือมอบอำนาจช่วงที่ทำให้ประธานเจ้าหน้าที่บริหารหรือผู้รับมอบอำนาจจากประธานเจ้าหน้าที่บริหาร สามารถอนุมัติรายการที่ตนหรือบุคคลที่อาจมีความขัดแย้ง (ตามที่นิยามไว้ในประกาศคณะกรรมการกำกับหลักทรัพย์และตลาดหลักทรัพย์) มีส่วนได้เสียหรืออาจมีความขัดแย้งทางผลประโยชน์อื่นใดกับบริษัท หรือบริษัทย่อย เว้นแต่เป็นการอนุมัติรายการที่เป็นไปตามปกติธุรกิจที่มีการกำหนดขอบเขตชัดเจน

การสรรหากรรมการและผู้บริหาร

บริษัทฯ มีหลักเกณฑ์การคัดเลือกและแต่งตั้งกรรมการตามคุณสมบัติที่ระบุไว้ในข้อบังคับบริษัท โดยที่กรรมการบริษัทจะต้องเป็นบุคคลที่ไม่ขัดต่อข้อกำหนดใดๆ ของตลาดหลักทรัพย์แห่งประเทศไทย บุคคลที่จะมาดำรงตำแหน่งกรรมการบริษัท ควรเป็นผู้มีความรู้ความสามารถในการจัดการและการบริหารธุรกิจมีความซื่อสัตย์สุจริต และมีความพร้อมในการบริหารงานในหน้าที่ของตน การคัดเลือกบุคคลที่จะมาดำรงตำแหน่งกรรมการของบริษัทฯ มาจากมติของคณะกรรมการและที่ประชุมผู้ถือหุ้น

การแต่งตั้งคณะกรรมการบริษัท

คณะกรรมการของบริษัทฯ ประกอบด้วยกรรมการจำนวนไม่น้อยกว่า 5 คน และกรรมการไม่น้อยกว่ากึ่งหนึ่งของจำนวนกรรมการทั้งหมดนั้นต้องมีถิ่นที่อยู่ในราชอาณาจักร และกรรมการของบริษัทจะต้องเป็นผู้มีคุณสมบัติครบถ้วนตามที่กฎหมายกำหนด โดยกรรมการแต่ละท่านต้องดำรงตำแหน่งในบริษัทซึ่งจดทะเบียนในตลาดหลักทรัพย์ไม่เกิน 5 บริษัท

ข้อบังคับของบริษัทฯ กำหนดให้ที่ประชุมผู้ถือหุ้นเลือกตั้งกรรมการ ตามหลักเกณฑ์และวิธีการดังต่อไปนี้

1. ผู้ถือหุ้นคนหนึ่งมีคะแนนเสียงเท่ากับหนึ่งหุ้นต่อหนึ่งเสียง
2. ผู้ถือหุ้นแต่ละคนจะต้องใช้คะแนนเสียงที่มีอยู่ทั้งหมดตามข้อ 1. เลือกตั้งบุคคลคนเดียวหรือหลายคนเป็นกรรมการก็ได้ แต่จะแบ่งคะแนนเสียงให้ผู้ใดมากน้อยเพียงใดไม่ได้
3. บุคคลซึ่งได้รับคะแนนเสียงสูงสุดตามลำดับลงมา เป็นผู้ได้รับการเลือกตั้งเป็นกรรมการเท่าจำนวนกรรมการที่จะพึงมีหรือพึงเลือกตั้งในครั้งนั้น ในกรณีที่บุคคลซึ่งได้รับการเลือกตั้งในลำดับถัดลงมา มีคะแนนเสียงเท่ากันเกินจำนวนกรรมการที่จะพึงมีหรือจะพึงเลือกตั้งในครั้งนั้น ให้ผู้เป็นประธานในที่ประชุมเป็นผู้ออกเสียงเพิ่มขึ้นอีกหนึ่งเสียงเป็นเสียงชี้ขาด

ในการประชุมสามัญประจำปีทุกครั้ง ให้กรรมการออกจากตำแหน่ง 1 ใน 3 เป็นอัตรา ถ้าจำนวนกรรมการที่จะออก แบ่งให้ตรงเป็น 3 ส่วนไม่ได้ ก็ให้ออกโดยจำนวนใกล้เคียงที่สุดกับส่วน 1 ใน 3

กรรมการที่จะต้องออกจากตำแหน่งในปีแรก และปีที่สองภายหลังจดทะเบียนบริษัทฯ นั้น ให้ใช้วิธีจับฉลากกันว่าผู้ใดจะออก ส่วนปีต่อไปให้กรรมการคนที่อยู่ในตำแหน่งนานที่สุดนั้นเป็นผู้ออกจากตำแหน่ง กรรมการที่ออกตามวาระนั้นอาจถูกเลือกเข้ามาดำรงตำแหน่งใหม่ก็ได้ โดยไม่ได้จำกัดจำนวนครั้ง

การสรรหากรรมการอิสระ

บริษัทฯ คัดเลือกกรรมการอิสระ จากกรรมการที่มีได้มีส่วนเกี่ยวข้องกับการบริหารงาน และไม่เป็นผู้ถือหุ้นรายใหญ่ในบริษัทฯ ไม่เป็นพนักงานหรือที่ปรึกษาของบริษัทฯ และบริษัทย่อย นอกจากนี้ กรรมการอิสระจะต้องไม่ถือหุ้นเกิน 1% ของทุนชำระแล้วของบริษัทฯ และบริษัทย่อย โดยกรรมการแต่ละท่านต้องดำรงตำแหน่งในบริษัทซึ่งจดทะเบียนในตลาดหลักทรัพย์ไม่เกิน 5 บริษัท

การสรรหาคณะกรรมการตรวจสอบ

คณะกรรมการตรวจสอบของบริษัทฯ ประกอบด้วยกรรมการตรวจสอบ 3 ท่านที่มีความเป็นอิสระ มิได้เป็นผู้บริหารของบริษัทฯ และมีความรู้ความเข้าใจ รวมทั้งมีประสบการณ์ด้านกฎหมาย บัญชีและ/หรือการเงิน โดยกรรมการในคณะกรรมการตรวจสอบของบริษัทฯ จะต้องเป็นผู้มีความรู้ความสามารถทางการเงินอย่างน้อยที่สุดหนึ่งท่าน

คณะกรรมการตรวจสอบมีหน้าที่แบ่งเบาภาระหน้าที่ของคณะกรรมการบริษัท ในการดูแลให้บริษัทมีระบบการกำกับดูแลกิจการที่ดี โดยเฉพาะอย่างยิ่งหน้าที่ในการให้วิสัยทัศน์ และให้ความเห็นที่ตรงไปตรงมาต่อรายงานทางการเงิน และระบบการควบคุมภายในของบริษัทฯ ตลอดจนดูแลให้มีการเปิดเผยรายงานทางการเงินอย่างถูกต้องเพียงพอ เป็นไปตามมาตรฐานและข้อกำหนดที่เกี่ยวข้อง ซึ่งส่งผลให้รายงานทางการเงินมีความน่าเชื่อถือ มีคุณภาพที่ดี และมีมูลค่าเพิ่มต่อองค์กร ทั้งนี้ ประธานกรรมการตรวจสอบและกรรมการตรวจสอบมีวาระในการดำรงตำแหน่ง 2 ปี

การสรรหาผู้บริหาร

สำหรับการคัดเลือกผู้บริหารของบริษัทฯ นั้น คณะกรรมการบริษัทได้ให้อำนาจประธานเจ้าหน้าที่บริหารเป็นผู้คัดเลือกบุคคลผู้มีความรู้ความสามารถ ประสบการณ์ และทรงคุณวุฒิที่เหมาะสมเข้ามาบริหารงานในบริษัทฯ

คำตอบแทนกรรมการ

ในปี 2552 คณะกรรมการบริษัทได้รับคำตอบแทนรวมทั้งสิ้น เท่ากับ 5,170,000 บาท โดยมีรายละเอียดดังนี้

	บำเหน็จ กรรมการ	คำตอบแทน รายไตรมาส	เบี้ยประชุม			รวม
			กรรมการ บริษัท	กรรมการ ตรวจสอบ	กรรมการสรรหา และกำหนด คำตอบแทน	
1. ดร. สุวรรณ วลัยเสถียร	200,000	600,000	270,000	120,000	30,000	1,220,000
2. ดร. ปรัชญา เปี่ยมสมบูรณ์	200,000	600,000	180,000	100,000	20,000	1,100,000
3. นายตรีขวัญ บุญนาค	200,000	600,000	160,000	110,000	20,000	1,090,000
4. นายวิรัตน์ พูลเกษ	200,000	400,000	180,000	0	20,000	800,000
5. นายพงษ์ศักดิ์ โล่ห์ทองคำ	200,000	400,000	180,000	0	0	780,000
6. นายพรชัย เปี่ยมสมบูรณ์	0	100,000	80,000	0	0	180,000
รวม	1,000,000	2,700,000	1,050,000	330,000	90,000	5,170,000

คำตอบแทนผู้บริหาร

ในปี 2552 คณะผู้บริหารได้รับคำตอบแทนรวมทั้งสิ้นเท่ากับ 41,799,316 บาท โดยมีรายละเอียดดังนี้

คำตอบแทน	ปี 2552	
	จำนวนผู้บริหาร	คำตอบแทน (บาท)
เงินเดือนและโบนัสของผู้บริหาร	10	41,799,316
กองทุนสำรองเลี้ยงชีพ	10	980,050

กองทุนสำรองเลี้ยงชีพ

กองทุนสำรองเลี้ยงชีพ ชื่อ “กองทุนสำรองเลี้ยงชีพสินเพิ่มพูน” ซึ่งจดทะเบียนแล้ว โดยมีธนาคารกรุงเทพ จำกัด (มหาชน) เป็นผู้จัดการกองทุน ซึ่งพนักงานและผู้บริหารทุกคนสามารถสมัครเป็นสมาชิกได้ โดยสมาชิกจะจ่ายเงินสะสมเข้ากองทุนโดยให้นายจ้างหักจากค่าจ้างแล้วนำส่งเข้ากองทุนในอัตราร้อยละ 3 ของค่าจ้าง และนายจ้างมีพันธะที่จะจ่ายเงินสมทบให้แก่กองทุน ในวันเดียวกับที่สมาชิกจ่ายเงินสะสมเข้ากองทุน ในอัตราร้อยละของค่าจ้าง ดังต่อไปนี้

จำนวนปีที่ทำงาน	อัตราเงินสมทบของนายจ้าง (ร้อยละ)
น้อยกว่า 5 ปี	3
ครบ 5 ปี แต่น้อยกว่า 10 ปี	4
ครบ 10 ปี ขึ้นไป	5

การถือครองหลักทรัพย์ของกรรมการและผู้บริหาร

การถือครองหุ้นและใบสำคัญแสดงสิทธิของกรรมการและผู้บริหารดังต่อไปนี้ ได้รวมการถือครองหุ้นและใบสำคัญแสดงสิทธิของคู่สมรสและบุตรที่ยังไม่บรรลุนิติภาวะด้วย โดยคำนวณสัดส่วนการถือหุ้น (ร้อยละ) ในปี 2551 จากจำนวนหุ้นสามัญทั้งหมด 1,500,177,850 หุ้น และในปี 2552 จากจำนวนหุ้นสามัญทั้งหมด 1,655,296,224 หุ้น

	หุ้นสามัญ (หุ้น)				ใบสำคัญแสดงสิทธิที่จะซื้อหุ้นสามัญ (หน่วย)	
	31 ธันวาคม 2551	สัดส่วนการถือหุ้น (ร้อยละ)	31 ธันวาคม 2552	สัดส่วนการถือหุ้น (ร้อยละ)	31 ธันวาคม 2551	31 ธันวาคม 2552
กรรมการ						
1. ดร. สุวรรณ วลัยเสถียร	1,420,000	0.095	1,680,000	0.101	-	-
2. ดร. ปรัชญา เปี่ยมสมบูรณ์	1,000,000	0.067	1,187,500	0.072	-	-
3. นายตรีขวัญ บุณนาค	700,000	0.047	700,000	0.042	62,500	-
นางอาทิตย์วรรณ บุณนาค (คู่สมรส)	400,000	0.027	400,000	0.024	100,000	-
4. นายวีรพันธ์ พูลเกษ	100,000	0.007	100,000	0.006	-	-
5. นายพงษ์ศักดิ์ โล่ห์ทองคำ*	61,209,330	4.080	1,041,823,184	62.94	-	-
ผู้บริหาร						
1. นายเรืองพจน์ ภัคดุรงค์	2,475,000	0.165	900,000	0.054	-	-
ร.ต.หญิงรัตติยา ภัคดุรงค์ (คู่สมรส)	1,000,000	0.067	1,000,000	0.060	-	-
2. นางพิศมัย สายบัว	1,125,000	0.075	-	-	50	-
3. นายคาร์สเทน เบอร์เมอร์สคอฟ เคเซนต์	750,000	0.050	500,000	0.030	-	-
4. นางสาวณีย์ จีระชน	-	-	-	-	-	-
5. นายมนูญ หนูเนตร	900,000	0.060	-	-	-	-
6. นายพิเชษฐ กนกศิริมา	993,700	0.066	-	-	75,000	-
7. นายวิรัตน์ ผูกไทย	1,025,000	0.068	600,000	0.036	-	420,000
8. ดร.เรย์มอนด์ ราเมียร์	-	-	-	-	-	-
9. นายวิสูตร วัชรนันท์ชัย	-	-	-	-	-	-
รวม	73,098,030	4.873	1,048,890,684	63.366	237,550	420,000

* นายพงษ์ศักดิ์ โล่ห์ทองคำ ถือหุ้น 99.96 % ในบริษัทเอ็มเอฟจี โซลูชั่น จำกัด ซึ่งเป็นผู้ถือหุ้นรายใหญ่ของบริษัทเอสวีไอ จำกัด (มหาชน) ณ วันที่ 30 ธันวาคม 2552 ถือหุ้นอยู่จำนวน 1,041,823,184 หุ้น หรือร้อยละ 62.94 ของหุ้นที่มีสิทธิออกเสียงทั้งหมดของบริษัท

บุคลากร

จำนวนพนักงานทั้งหมดของบริษัท ณ วันที่ 31 ธันวาคม 2552 รวมทั้งสิ้น 1,992 คน ซึ่งแยกตามสายงานได้ดังนี้

สายงาน	จำนวนคน
1. สำนักงานประธานเจ้าหน้าที่บริหาร (CEO Office)	10
2. ฝ่ายการตลาด (Program Management)	44
3. ฝ่ายบริหารวัตถุดิบ (Material Management)	77
4. ฝ่ายพัฒนาธุรกิจ (Business Development)	29
5. ฝ่ายการผลิต (Manufacturing)	1,164
6. ฝ่ายวิศวกรรม (Engineering)	231
7. ฝ่ายควบคุมคุณภาพ (Quality Assurance)	128
8. ฝ่ายทรัพยากรบุคคล (Human Resources)	25
9. ฝ่ายบัญชีและการเงิน (Finance & Accounting)	32
10. ฝ่ายเทคโนโลยีสารสนเทศ (MIS)	17
11. ฝ่ายคลังสินค้าและกระจายสินค้า (Warehouse DC)	216
12. ฝ่ายบำรุงรักษาและอำนวยความสะดวก (Facility)	19
รวมทั้งสิ้น	1,992

จำนวนพนักงานในระยะ 3 ปี ที่ผ่านมา

ปี	จำนวนคน	เพิ่ม / (ลด)	ร้อยละ
2550	2,074	27	1.30
2551	2,529	455	21.94
2552	1,992	(537)	(21.23)

ผลตอบแทนรวมของพนักงานปี 2552

ลักษณะผลตอบแทน	พนักงาน รายเดือน	พนักงาน รายวัน	รวม
เงินเดือน (บาท)	247,546,950.78	134,434,120.66	381,981,071.44
โบนัสและอื่นๆ (บาท)	27,877,967.90	12,516,395.51	40,394,363.41
เงินสมทบกองทุนสำรองเลี้ยงชีพ (บาท)	5,557,889.00	1,033,256.00	6,591,145.00

นโยบายการพัฒนาพนักงาน

บริษัทฯ ได้ตระหนักและให้ความสำคัญในการพัฒนาความรู้ความสามารถของพนักงาน เพื่อเป็นการพัฒนาศักยภาพของพนักงานของบริษัทให้สูงขึ้น จึงได้จัดให้มีแผนการฝึกอบรมประจำปีและแผนพัฒนาพนักงานเพื่อเสริมสร้างความรู้และทักษะในการทำงานตามความต้องการและจำเป็นอย่างของตำแหน่งงานต่างๆ อย่างต่อเนื่อง ซึ่งรวมถึงการปฐมนิเทศพนักงานใหม่ การแนะนำให้พนักงานได้เข้าใจในวิสัยทัศน์ การกิจวิสัยทัศน์องค์กร เป้าหมาย ตลอดจนการฝึกอบรมให้ความรู้ขั้นพื้นฐานในการปฏิบัติงาน พร้อมทั้งมีการติดตามผลการปฏิบัติงานอย่างสม่ำเสมอ การฝึกอบรมและพัฒนาพนักงานของบริษัทจะประกอบไปด้วยหลักสูตรและแผนการพัฒนาในรูปแบบต่างๆ ตามความเหมาะสม เพื่อให้มั่นใจว่าพนักงานของบริษัทมีความรู้ความสามารถและทักษะในการบริหารจัดการหรือการทำงานได้อย่างมีประสิทธิภาพ สอดคล้องกับความต้องการของลูกจ้าง ในเรื่องความเป็นเลิศทางด้านคุณภาพ การบริการที่ดี สะดวก และรวดเร็วตลอดไป

การควบคุมภายใน

บริษัทฯ ให้ความสำคัญกับระบบการควบคุมภายใน โดยมุ่งเน้นให้มีระบบการควบคุมภายในอย่างเพียงพอเหมาะสมกับการดำเนินธุรกิจ และสอดคล้องกับหลักการกำกับดูแลกิจการที่ดี เพื่อป้องกันความเสียหายที่อาจเกิดขึ้นกับบริษัทฯ โดยครอบคลุมทั้งด้านการเงิน การดำเนินการ การบริหารความเสี่ยง

บริษัทฯ ยังได้นำเทคโนโลยีสารสนเทศที่ทันสมัยมาช่วยในการควบคุมภายใน เช่น ระบบ ERP ของ SAP เข้ามาใช้ในการบริหารการดำเนินงาน ด้านบัญชี การเงิน และบริหารสินค้าคงคลัง และระบบ E-Procurement ในรูปแบบการตกลงราคา การประกวดราคา โดยพิจารณาจัดซื้อจากทะเบียนผู้ค้า (Approved Vendor List) ของบริษัทเป็นหลัก เป็นต้น

บริษัทฯ ตระหนัก ถึงความสำคัญของการมีระบบการตรวจสอบภายในที่ดี โดยคณะกรรมการตรวจสอบได้จัดตั้งหน่วยงานตรวจสอบภายในเพื่อใช้ประเมินประสิทธิภาพการควบคุมภายใน และรายงานตรงต่อคณะกรรมการตรวจสอบ ขณะที่การตรวจสอบบัญชีของผู้สอบบัญชีอิสระได้มีการสุ่มตรวจสอบการควบคุมภายใน หากพบข้อบกพร่องจะรายงานต่อคณะกรรมการตรวจสอบ ทั้งนี้ในรอบปีที่ผ่านมา คณะกรรมการตรวจสอบไม่ได้รับรายงานใดๆ ว่ามีข้อบกพร่องอันเป็นสาระสำคัญเกี่ยวกับระบบการควบคุมภายในต่างๆ

จากการประชุมคณะกรรมการบริษัท ในปี 2552 โดยมีกรรมการตรวจสอบครบทั้ง 3 ท่านเข้าร่วมประชุม เพื่อให้ความเห็นเกี่ยวกับความเพียงพอและความเหมาะสมของระบบการควบคุมภายใน คณะกรรมการบริษัทได้ประเมินระบบการควบคุมภายในโดยการซักถามข้อมูลจากฝ่ายบริหาร เพื่อการตรวจสอบ โดยจากการประเมินการควบคุมภายในของบริษัทฯ ในด้านต่างๆ คือ องค์กรและสภาพแวดล้อม การบริหารความเสี่ยง การควบคุมการปฏิบัติงานของฝ่ายบริหาร ระบบสารสนเทศและการสื่อสารข้อมูล และระบบการติดตาม คณะกรรมการมีความเห็นว่า บริษัทฯ มีระบบการควบคุมภายในอย่างเพียงพอ สำหรับการควบคุมภายใน ในหัวข้ออื่นๆ คณะกรรมการเห็นว่าบริษัทฯ มีระบบการควบคุมภายในที่เพียงพอเช่นกัน อีกทั้งกรรมการตรวจสอบได้มีการประชุมกันเองเพื่อติดตามผลงานและวางแผนการตรวจสอบกับผู้จัดการตรวจสอบภายในอย่างน้อยไตรมาสละหนึ่งครั้งสม่ำเสมอ



บริษัทฯ ได้ยึดถือแนวปฏิบัติการกำกับดูแลกิจการที่ดี ตามที่ตลาดหลักทรัพย์ฯ กำหนดไว้ในหลักการที่ปรับปรุงใหม่สำหรับบริษัทจดทะเบียนปี 2549 ดังนี้

หมวดที่ 1 สิทธิของผู้ถือหุ้น

บริษัทฯ มีนโยบายในการคำนึงถึงสิทธิผู้ถือหุ้นโดยส่งเสริมการใช้สิทธิและไม่ละเมิดสิทธิของผู้ถือหุ้น รวมถึงการอำนวยความสะดวกในการใช้สิทธิเข้าร่วมประชุมผู้ถือหุ้นและออกเสียง และละเว้นการกระทำที่อาจจำกัดโอกาสดังกล่าว ผู้ถือหุ้นสามารถใช้สิทธิในการดูแลรักษาผลประโยชน์ของตน โดยการซักถาม แสดงความเห็น ให้ข้อเสนอแนะและออกเสียงในที่ประชุมผู้ถือหุ้น ใช้สิทธิร่วมตัดสินใจในเรื่องที่สำคัญต่างๆ ที่จะมีผลกระทบต่อบริษัทฯ เช่น การแต่งตั้งหรือถอดถอนกรรมการ การเสนอชื่อบุคคลเพื่อเป็นกรรมการอิสระ การอนุมัติผู้สอบบัญชี การจัดสรรเงินปันผล การลดทุนหรือเพิ่มทุน การกำหนดหรือการแก้ไขข้อบังคับ บริคณห์สนธิ และการอนุมัติรายการพิเศษ เป็นต้น บริษัทฯ จะประกาศผ่านทางเว็บไซต์ของบริษัทฯ ล่วงหน้าก่อนวันประชุมผู้ถือหุ้น เปิดโอกาสให้ผู้ถือหุ้นส่งคำถามล่วงหน้า และเสนอชื่อบุคคลเพื่อเข้าดำรงตำแหน่งกรรมการบริษัทฯ ได้ล่วงหน้า ทั้งนี้ ผู้ถือหุ้นจะได้รับข้อมูลข่าวสารเพื่อการตัดสินใจในการลงมติดอย่างเพียงพอ ถูกต้อง ครบถ้วน โปร่งใส เปิดเผย ทันเวลา และสามารถตรวจสอบได้ โดยได้ เผยแพร่ข้อมูลประกอบวาระการประชุมผู้ถือหุ้นล่วงหน้าไว้ในเว็บไซต์ก่อนจัดส่งเอกสารให้แก่ผู้ถือหุ้น บริษัทฯ ได้จัดทำหนังสือเอกสารเชิญประชุมสามัญผู้ถือหุ้น โดยระบุสถานที่ วัน เวลา ระเบียบวาระการประชุมและเรื่องที่จะเสนอต่อที่ประชุมพร้อมด้วยรายละเอียดตามสมควร โดยระบุชัดเจนว่าเป็นเรื่องที่จะเสนอเพื่อทราบ หรือเพื่อพิจารณา แล้วแต่กรณี รวมทั้งความเห็นของคณะกรรมการในเรื่องดังกล่าว บริษัทฯ จะประกาศผ่านทางเว็บไซต์ ของบริษัทฯ ล่วงหน้าก่อนวันประชุมผู้ถือหุ้น เปิดโอกาสให้ผู้ถือหุ้นสามารถเสนอวาระการประชุมได้ล่วงหน้า ในกรณีที่มีการเพิ่มวาระการประชุมจะมีการแจ้งให้ผู้ถือหุ้นทราบ เอกสารเชิญประชุมสามัญผู้ถือหุ้นจะถูกล่งให้ผู้ถือหุ้นทุกรายและนายทะเบียนทราบตามที่กฎหมายกำหนด คือไม่น้อยกว่า 7 วัน หรือ 14 วันก่อนวันประชุมแล้วแต่กรณี

หมวดที่ 2 การปฏิบัติต่อผู้ถือหุ้นอย่างเท่าเทียมกัน

บริษัทฯ ให้ความสำคัญต่อผู้ถือหุ้นทุกราย โดยได้ปฏิบัติต่อผู้ถือหุ้นอย่างเท่าเทียมกันและเป็นธรรม เพื่อสร้างความมั่นใจในการลงทุนกับบริษัทฯ ในการประชุมผู้ถือหุ้น บริษัทฯ เปิดโอกาสให้ผู้ถือหุ้นมอบฉันทะให้ผู้อื่นมาประชุมและออกเสียงลงมติแทนกรณีที่ผู้ถือหุ้นไม่สามารถเข้าร่วมประชุมด้วยตนเองได้ โดยแสดงรายละเอียดเงื่อนไขการมอบฉันทะในการเข้าร่วมประชุมไว้ในเอกสารเชิญประชุมสามัญผู้ถือหุ้น ในการประชุมมีการจัดสรรเวลาอย่างเพียงพอ พร้อมทั้งเปิดโอกาสให้ผู้ถือหุ้นมีสิทธิอย่างเท่าเทียมกันในการแสดงความคิดเห็น และตั้งคำถามในที่ประชุมและได้ใช้สิทธิในการแต่งตั้งกรรมการเป็นรายคน กรรมการ และผู้บริหารที่เกี่ยวข้องจะเข้าร่วมประชุมผู้ถือหุ้นเพื่อตอบคำถามในที่ประชุม รวมทั้งได้บันทึกประเด็นซักถามและข้อคิดเห็นที่สำคัญไว้ในรายงานการประชุมเพื่อให้ผู้ถือหุ้นสามารถตรวจสอบ บริษัทฯ มีมาตรการป้องกันการใช้ประโยชน์จากข้อมูลภายใน ตามรายละเอียดที่กำหนดไว้ในหมวดที่ 4 “การเปิดเผยข้อมูลและความโปร่งใส”

หมวดที่ 3 บทบาทของผู้มีส่วนได้เสีย

บริษัทฯ ได้มีการดูแลและคำนึงถึงผู้มีส่วนได้เสียทุกกลุ่ม โดยถือเป็นภาระหน้าที่ที่สำคัญของทุกคนดังนี้

- | | |
|------------|---|
| ผู้ถือหุ้น | : บริษัทฯ มีเจตนารมณ์ที่จะตอบแทนความไว้วางใจที่ได้รับจากผู้ถือหุ้นด้วยผลตอบแทนที่ดีและต่อเนื่อง โดยคำนึงถึงการเติบโตของมูลค่าบริษัทฯ ในระยะยาว |
| พนักงาน | : บริษัทฯ ตระหนักในคุณค่าของพนักงาน และปฏิบัติกับพนักงานอย่างเท่าเทียม เป็นธรรมโดยให้การสนับสนุน และพัฒนาศักยภาพการทำงานของพนักงานอย่างต่อเนื่อง โดยการเสริมสร้างความรู้ความชำนาญ คำนึงถึงหลักความปลอดภัยในการทำงาน รวมทั้งให้ผลตอบแทนที่เหมาะสม ตลอดจนโครงการสวัสดิการต่างๆ เพื่อพนักงาน ได้แก่ กองทุนสำรองเลี้ยงชีพ สหกรณ์ออมทรัพย์เพื่อพนักงานบริษัทฯ ค่ารักษาพยาบาล เป็นต้น |
| ลูกค้า | : บริษัทฯ ให้ความสำคัญในการตอบสนองความต้องการของลูกค้าให้มีประสิทธิภาพและ ประสิทธิผลยิ่งขึ้นตลอดเวลาโดยยึดมั่นและปฏิบัติตามสัญญาที่ทำไว้กับลูกค้าอย่างเคร่งครัด ดำเนินการจัดหาผลิตภัณฑ์ที่ได้มาตรฐานให้แก่ลูกค้า มีความรับผิดชอบต่อลูกค้าทั้งในด้านคุณภาพของผลิตภัณฑ์และการให้บริการหลังการขาย ตลอดจนรักษาความลับของลูกค้า |

- เจ้าหน้าที่ และ คู่ค้า : ปฏิบัติตามเงื่อนไขและข้อตกลงที่กำหนดไว้ในสัญญา ปฏิบัติตามเงื่อนไขการกู้ยืมเงินจากสถาบันการเงินอย่างเคร่งครัด รวมทั้งพัฒนาความสัมพันธ์ระยะยาวกับคู่ค้า ซึ่งบริษัทฯ ถือว่าคู่ค้าเป็นปัจจัยสำคัญในการร่วมสร้างคุณค่าในการผลิตให้กับลูกค้า ดังนั้นการดำเนินธุรกิจกับคู่ค้าจึงคำนึงถึงความเสมอภาคในการดำเนินธุรกิจและผลประโยชน์ร่วมกัน
- คู่แข่ง : ปฏิบัติตามกรอบกติกาการแข่งขันที่ดี ไม่ทำลายคู่แข่งด้วยวิธีการไม่สุจริต
- สังคมและสิ่งแวดล้อม : มีความรับผิดชอบต่อสังคมโดยดำเนินธุรกิจอย่างมีจรรยาบรรณ ให้การสนับสนุนกิจกรรมทางสังคม เช่น การสนับสนุนและส่งเสริมในด้านการศึกษา รวมทั้งมีระบบการจัดการสิ่งแวดล้อมที่ดีเพื่อลดปัญหาผลกระทบ และสร้างคุณภาพชีวิตที่ดีแก่พนักงานและสังคม

หมวดที่ 4 การเปิดเผยข้อมูลและความโปร่งใส

บริษัทฯ ได้เปิดเผยสารสนเทศ ที่เป็นข้อมูลสำคัญของบริษัทฯ รวมถึงรายงานทางการเงิน และสารสนเทศเรื่องอื่นๆ ที่มีความชัดเจน กะทัดรัด เข้าใจง่าย โปร่งใส ครบถ้วน เพียงพอ เชื่อถือได้ และทันเวลา ไว้ในแบบแสดงรายการข้อมูลประจำปี (แบบ 56-1) รายงานประจำปี (แบบ 56-2) และในเว็บไซต์ของบริษัทฯ เพื่อให้ผู้ถือหุ้นได้รับสารสนเทศอย่างเท่าเทียมกัน นอกจากนี้ บริษัทฯ ได้ จัดทำรายงานความรับผิดชอบต่อคณะกรรมการต่อรายงานทางการเงินแสดงควบคู่กับรายงานของผู้สอบบัญชีในรายงานประจำปี

บริษัทฯ กำหนดให้พนักงานทุกคนจะต้องปฏิบัติหน้าที่เพื่อผลประโยชน์สูงสุดของบริษัทฯ เท่านั้น การกระทำและการตัดสินใจใดๆ จะต้องปราศจากอิทธิพลของความต้องการส่วนตัว ครอบครัว ญาติพี่น้อง หรือบุคคลอื่นที่รู้จักส่วนตัวเป็นการเฉพาะ โดยให้ปฏิบัติตามระเบียบวิธีของบริษัทฯ ด้วยมาตรฐานเดียวกัน บริษัทฯ มีมาตรการป้องกันการใช้ประโยชน์จากข้อมูลภายใน โดยกำหนดให้พนักงานทุกระดับของบริษัทฯ ต้องไม่นำข้อมูลภายในอันนำไปสู่การแสวงหาผลประโยชน์ เพื่อตนเองหรือครอบครัว หรือพวกพ้องในทางมิชอบ และรักษาข้อมูลและเอกสารที่ไม่พึงเปิดเผยต่อบุคคลภายนอก ตัวอย่างเช่น การให้ข้อมูลกิจกรรมการดำเนินงาน หรือแผนการในอนาคตของบริษัทฯ เป็นต้น

บริษัทฯ มีมาตรการในการดูแลการใช้ข้อมูลภายใน โดยถ้ากรรมการและผู้บริหารได้รับทราบข้อมูลภายในที่เป็นสาระสำคัญ อันจะมีผลต่อการเปลี่ยนแปลงราคาหลักทรัพย์ กรรมการและผู้บริหารจะต้องระงับการซื้อขายหลักทรัพย์ของบริษัทฯ ในช่วงระยะเวลาที่เหมาะสม ก่อนที่ข้อมูลภายในนั้นจะเปิดเผยต่อสาธารณชน และจะต้องไม่เปิดเผยข้อมูลที่เป็นสาระนั้นต่อบุคคลอื่น

บริษัทฯ ได้กำหนดให้กรรมการและผู้บริหารรายงานการซื้อขายหลักทรัพย์ของบริษัทฯ ต่อบริษัทฯ ตามแบบฟอร์มที่กำหนด และจัดส่งรายงานนี้ให้แก่บริษัทฯ ในวันทำการถัดจากวันที่เกิดรายงานซื้อขาย ในกรณีที่กรรมการและผู้บริหารได้ดำเนินการรายงานต่อตลาดหลักทรัพย์ด้วยตนเอง ทางบริษัทฯ ให้กรรมการและผู้บริหารรายงานให้ทางบริษัทด้วยเช่นกัน ในกรณีที่มิข่าวสารใดๆ ทั้งที่เป็นจริงและไม่เป็นจริงรั่วไหลออกสู่สาธารณชน บริษัทฯ จะชี้แจงต่อ ผู้ถือหุ้นและผู้ลงทุนผ่านทางตลาดหลักทรัพย์แห่งประเทศไทยในทันที ทั้งนี้ เพื่อไม่ให้เกิดความไม่เป็นธรรมต่อผู้ถือหุ้นและผู้ลงทุนทั่วไป

นอกจากนี้ บริษัทฯ ได้ให้ความสำคัญอย่างสูงต่อการบริหารความสัมพันธ์กับนักลงทุน ซึ่งจะมุ่งเน้นถึงความถูกต้องคุณภาพและความเพียงพอของข้อมูลสารสนเทศของบริษัทฯ ที่เปิดเผยให้แก่ลงทุน นักวิเคราะห์ สื่อมวลชน และผู้เกี่ยวข้องอย่างโปร่งใสและทั่วถึง โดยจัดให้มีการประชุมเพื่อชี้แจงผลการดำเนินงานรายไตรมาสและรายปี การพบปะนักวิเคราะห์หลักทรัพย์และผู้จัดการกองทุนทั้งในและต่างประเทศ การให้สัมภาษณ์หนังสือพิมพ์ วิทยุ โทรทัศน์ เว็บไซต์ การส่งข่าวประชาสัมพันธ์บริษัทไปยังสื่อมวลชน อีกทั้งได้จัดตั้งหน่วยงานนักลงทุนสัมพันธ์ (Investor Relations) เพื่อทำหน้าที่สื่อสารประชาสัมพันธ์ข้อมูลสำคัญที่เป็นประโยชน์ผ่านช่องทางต่างๆ รวมทั้งเปิดโอกาสให้นักลงทุนได้ซักถามตลอดจนรับทราบข้อมูลของบริษัทฯ ผ่านทางเว็บไซต์นักลงทุนสัมพันธ์ (<http://investorrelations.svi.co.th>) การสื่อสารผ่านโทรศัพท์ตลอดจนอีเมล (ir@svi.co.th) ที่สามารถติดต่อสื่อสารได้อย่างฉับไว เพื่อชี้แจงและตอบคำถามของนักลงทุนได้ทันเวลา

มาตรการในการแจ้งเบาะแสและการคุ้มครองผู้แจ้งเบาะแส

บริษัทฯ เชื่อมั่นว่าการปฏิบัติตามหลักการกำกับดูแลกิจการที่ดีจะทำให้บริษัทฯ บรรลุเป้าหมายการเติบโตอย่างยั่งยืนได้ในระยะยาว บริษัทฯ จึงจัดให้มีช่องทางสำหรับพนักงานและบุคคลภายนอกในการรายงานหรือให้ข้อมูลเกี่ยวกับการกระทำผิด หรือการกระทำที่ฝ่าฝืนกฎหมาย หรือขัดแย้งกับหลักการกำกับดูแลกิจการที่ดี ผ่านทาง email : audit.svi@gmail.com และเพื่อสร้างความมั่นใจให้กับพนักงานหรือบุคคลผู้แจ้งเบาะแสว่าจะได้รับการคุ้มครอง จึงได้กำหนดให้มีนโยบายการรับเรื่องร้องเรียน และการให้ความคุ้มครองผู้ร้องเรียน ไม่ให้ได้รับการกระทำที่ไม่เป็นธรรม รวมถึงจัดให้มีการตรวจสอบเรื่องที่ได้รับการร้องเรียน เพื่อให้ความเป็นธรรมกับบุคคลที่ถูกร้องเรียนก่อนดำเนินการทางวินัย หรือทางกฎหมายต่อไป

หมวดที่ 5 ความรับผิดชอบของคณะกรรมการ

5.1 โครงสร้างคณะกรรมการ

คณะกรรมการของบริษัทฯ ประกอบด้วยกรรมการไม่ต่ำกว่า 5 คน โดยมีกรรมการอิสระอย่างน้อย 1 ใน 3 ของกรรมการทั้งคณะและมีจำนวนไม่น้อยกว่า 3 คน จำนวนกรรมการที่เหลือ จะปฏิบัติตามสัดส่วนอย่างยุติธรรมของเงินลงทุนของผู้ถือหุ้นแต่ละกลุ่ม กรรมการทุกท่านเป็นผู้มีคุณสมบัติและไม่มีลักษณะต้องห้ามตาม พ.ร.บ. บริษัทมหาชนจำกัด มีอายุไม่เกิน 70 ปี บริบูรณ์ เป็นผู้ที่มีความรู้ ความสามารถ และประสบการณ์ในการดำเนินธุรกิจ ทำหน้าที่กำหนดนโยบาย วิสัยทัศน์ กลยุทธ์ เป้าหมาย ภารกิจ แผนธุรกิจ และงบประมาณของบริษัทฯ ตลอดจนกำกับดูแลให้ฝ่ายจัดการบริหารงานให้เป็นไปตามนโยบายที่กำหนดไว้อย่างมีประสิทธิภาพและประสิทธิผลภายใต้กรอบของกฎหมาย วัตถุประสงค์ ข้อบังคับของบริษัทฯ และมติที่ประชุมผู้ถือหุ้น ด้วยความรับผิดชอบ ซื่อสัตย์สุจริต ะมัดระวัง ตามหลักการข้อพึงปฏิบัติที่ดี ทั้งนี้ คณะกรรมการของบริษัทฯ ภายใต้การนำของประธานกรรมการที่มีภาวะผู้นำและสามารถควบคุม การดำเนินการของผู้บริหารได้อย่างมีประสิทธิภาพ เพื่อเพิ่มมูลค่าทางเศรษฐกิจสูงสุดให้แก่กิจการ และความมั่นคงสูงสุดให้แก่ผู้ถือหุ้น บริษัทฯ มีประธานคณะกรรมการบริษัท และประธานเจ้าหน้าที่บริหารเป็นบุคคลคนละคนกัน โดยประธานคณะกรรมการบริษัทมีความเป็นอิสระจากผู้ถือหุ้นรายใหญ่ ไม่มีตำแหน่งเป็นผู้บริหารหรือพนักงานประจำของบริษัทฯ ไม่มีผลประโยชน์หรือส่วนได้เสียไม่ว่าทางตรงหรือทางอ้อมทั้งในด้านการเงินและการบริหารงานของบริษัทฯ

ณ วันที่ 31 ธันวาคม 2552 คณะกรรมการบริษัทฯ มีจำนวน 5 ท่าน ประกอบด้วย

- กรรมการที่เป็นผู้บริหาร จำนวน 1 ท่าน
- กรรมการที่ไม่ได้เป็นผู้บริหาร จำนวน 4 ท่าน

สำหรับรายชื่อคณะกรรมการบริษัทฯ ขอบเขตอำนาจหน้าที่ของคณะกรรมการบริษัทฯ และประธานเจ้าหน้าที่บริหาร ได้กล่าวถึงแล้วในหมวดการบริหารจัดการ

5.2 คณะกรรมการชุดย่อย

เพื่อให้การปฏิบัติหน้าที่ของคณะกรรมการมีประสิทธิภาพและประสิทธิผล คณะกรรมการได้จัดให้มีคณะอนุกรรมการ 2 ชุด เพื่อช่วยศึกษาและกลั่นกรองงานตามความจำเป็น ณ วันที่ 31 ธันวาคม 2552 คณะอนุกรรมการประกอบด้วย

- คณะกรรมการตรวจสอบ จำนวน 3 ท่าน (เป็นกรรมการอิสระทั้ง 3 ท่าน) มีคุณสมบัติครบถ้วนตามประกาศตลาดหลักทรัพย์ว่าด้วยคุณสมบัติและขอบเขตการดำเนินงานของคณะกรรมการตรวจสอบกำหนดไว้ โดยจะปฏิบัติหน้าที่ตรวจสอบและถ่วงดุลการบริหารกิจการต่างๆ ของบริษัทฯ เพื่อให้เกิดความถูกต้อง เป็นธรรม และเป็นไปเพื่อผลประโยชน์ของผู้ถือหุ้นทุกคน สำหรับรายชื่อคณะกรรมการตรวจสอบ ขอบเขตอำนาจหน้าที่ ได้กล่าวถึงแล้วในหมวดการบริหารจัดการ
- คณะกรรมการพิจารณาค่าตอบแทน จำนวน 4 ท่าน (เป็นกรรมการอิสระ 3 ท่าน และกรรมการที่ไม่ใช่ผู้บริหาร 1 ท่าน) สำหรับรายชื่อคณะกรรมการพิจารณาค่าตอบแทน ขอบเขตอำนาจหน้าที่ ได้กล่าวถึงแล้วในหมวดการบริหารจัดการ

5.3 บทบาทหน้าที่และความรับผิดชอบของคณะกรรมการ

คณะกรรมการมีภาวะผู้นำ วิสัยทัศน์ และมีความเป็นอิสระในการตัดสินใจเพื่อประโยชน์สูงสุดของบริษัทและผู้ถือหุ้นโดยรวม คณะกรรมการได้จัดให้มีการแบ่งแยกบทบาทหน้าที่ความรับผิดชอบระหว่างคณะกรรมการและฝ่ายจัดการที่ชัดเจน และดูแลให้มีระบบงานที่ให้ความเชื่อมั่นว่ากิจกรรมต่างๆ ของบริษัทฯ ได้ดำเนินไปในลักษณะที่ถูกต้องตามกฎหมายและจริยธรรม คณะกรรมการทุกท่านมีความเข้าใจในหน้าที่ความรับผิดชอบของกรรมการและลักษณะการดำเนินธุรกิจของบริษัทฯ ปฏิบัติหน้าที่ด้วยความซื่อสัตย์สุจริต ะมัดระวังและรอบคอบ โดยคำนึงถึงประโยชน์สูงสุดของบริษัทฯ และเป็นธรรมต่อผู้ถือหุ้นทุกคน คณะกรรมการได้แสดงความคิดเห็นของตนอย่างเป็นอิสระ และอุทิศเวลาเพื่อปฏิบัติหน้าที่ตามความรับผิดชอบอย่างเต็มที่สำหรับขอบเขตอำนาจหน้าที่ของคณะกรรมการบริษัทฯ ได้กล่าวถึงแล้วในหมวดการบริหารจัดการ

5.4 การประชุมคณะกรรมการ

การประชุมคณะกรรมการจะมีการกำหนดขึ้นเป็นการล่วงหน้า และจะแจ้งให้กรรมการแต่ละคนทราบกำหนดการดังกล่าวเพื่อให้กรรมการสามารถจัดเวลาและเข้าร่วมประชุมได้ ประธานกรรมการเป็นผู้ให้ความเห็นชอบในการจัดเรื่องที่จะเข้าวาระการประชุมคณะกรรมการ และพิจารณาข้อของกรรมการ ที่จะบรรจุเรื่องอื่นที่สำคัญเป็นวาระการพิจารณาในการประชุมครั้งต่อไป กรรมการจะได้รับเอกสารประกอบการประชุมล่วงหน้า โดยมีเวลาเพียงพอที่จะศึกษาพิจารณาและตัดสินใจอย่างถูกต้องในเรื่องต่างๆ

คณะกรรมการบริษัทมีการประชุมอย่างสม่ำเสมอ ไตรมาสละ 1 ครั้งเป็นอย่างน้อย โดยเลขานุการคณะกรรมการบริษัทได้กำหนดวันประชุมและวาระการประชุมประจำสัปดาห์ตลอดทั้งปี เพื่อให้กรรมการสามารถจัดเวลาเข้าร่วมประชุมได้ทุกครั้ง ซึ่งในการประชุมแต่ละครั้งทางฝ่ายบริหารได้จัดเตรียมข้อมูลและรายละเอียดเพื่อให้คณะกรรมการใช้ประกอบการพิจารณา และในระหว่างประชุม ประธานในที่ประชุมได้ให้เวลากับกรรมการในการพิจารณาหารือต่างๆ อย่างรอบคอบ รวมถึงการให้แสดงความคิดเห็นได้อย่างเต็มที่ และมีการจดบันทึกการประชุมเป็นลายลักษณ์อักษร รวมทั้งมีการจัดเก็บรายงานการประชุมที่ผ่านการรับรองเพื่อให้ผู้เกี่ยวข้องตรวจสอบได้

คณะกรรมการตรวจสอบมีการประชุมกันเองกับผู้จัดการตรวจสอบภายใน เพื่อติดตามและวางแผนงานตรวจสอบภายในอย่างสม่ำเสมอ ไตรมาสละ 1 ครั้งเป็นอย่างน้อย และประชุมคณะกรรมการตรวจสอบไตรมาสละ 1 ครั้งเป็นอย่างน้อย เช่นกัน ซึ่งในการประชุมคณะกรรมการตรวจสอบ ได้พิจารณาคัดเลือกและเสนอชื่อของผู้สอบบัญชีและคำตอบแทนผู้สอบบัญชี ให้ความเห็นในงบการเงินระหว่างกลางและงบการเงินประจำปีของผู้สอบบัญชีได้สอบทานหรือตรวจสอบ พิจารณาการปฏิบัติตามมาตรฐานทางบัญชี และการเปิดเผยข้อมูลในงบการเงินก่อนนำเสนอให้คณะกรรมการบริษัทพิจารณา สอบทานการเปิดเผยรายการระหว่างกันหรือรายการที่เกี่ยวข้องกัน การพิจารณาความเหมาะสมของแผนการกำกับดูแลและตรวจสอบภายใน

จำนวนครั้งการประชุมของกรรมการแต่ละท่านในปี 2552 สรุปดังนี้

รายนามคณะกรรมการบริษัท	การประชุมผู้ถือหุ้น ในปี 2552		การประชุม คณะกรรมการ	การประชุม คณะกรรมการ	
	การประชุม สามัญผู้ถือหุ้น	การประชุม วิสามัญผู้ถือหุ้น		คณะกรรมการ ตรวจสอบ	คณะกรรมการ พิจารณา คำตอบแทน
1. ดร. สุวรรณ วลัยเสถียร	1/1	1/1	7/7	7/7	1/1
2. ดร. ปรัชญา เปี่ยมสมบูรณ์	1/1	1/1	7/7	7/7	1/1
3. นายตรีขวัญ บุญนาค	1/1	1/1	6/7	6/7	1/1
4. นายวีรพันธ์ พูลเกษ	1/1	1/1	7/7	-	1/1
5. นายพงษ์ศักดิ์ โล่ห์ทองคำ	1/1	1/1	7/7	-	-
6. ดร.พรชัย เปี่ยมสมบูรณ์*			4/4		

* ดร.พรชัย เปี่ยมสมบูรณ์ ดำรงตำแหน่งกรรมการบริษัทระหว่างวันที่ 7 พฤษภาคม 2552 ถึงวันที่ 11 สิงหาคม 2552

5.5 การประเมินผลของคณะกรรมการบริษัท

คณะกรรมการ มีการประเมินผลตนเอง และประเมินผลกรรมการทั้งคณะ เพื่อใช้เป็นกรอบในการตรวจสอบการปฏิบัติงานในหน้าที่ของคณะกรรมการโดยสม่ำเสมอ และให้มีบรรทัดฐานการปฏิบัติงานของคณะกรรมการอย่างมีหลักเกณฑ์และทำการประเมินผลการปฏิบัติงานเปรียบเทียบกับบรรทัดฐานปีละ 1 ครั้ง รวมทั้งแถลงผลการปฏิบัติหน้าที่ และกำกับดูแลกิจการในรายงานประจำปี

5.6 ค่าตอบแทน

บริษัทฯ มีนโยบายที่จะกำหนดค่าตอบแทนของกรรมการ ประธานเจ้าหน้าที่บริหาร และผู้บริหารให้อยู่ในอยู่ในระดับที่เทียบเคียงได้กับที่ปฏิบัติในอุตสาหกรรมเดียวกัน และอยู่ในระดับที่สามารถจูงใจได้ รวมทั้งจัดค่าตอบแทนในลักษณะที่เชื่อมโยงกับผลการดำเนินงานของบริษัทฯ เพื่อสามารถรักษากรรมการ และผู้บริหาร ที่มีคุณภาพตามที่ต้องการได้ โดยมีคณะกรรมการพิจารณาตอบแทนเป็นผู้กำหนดหลักเกณฑ์ การพิจารณาตอบแทน กำหนดวิธีปฏิบัติการจ่ายค่าตอบแทน และรายงานผลการพิจารณาตอบแทนต่อคณะกรรมการบริษัทฯ เพื่อพิจารณาอนุมัติในที่ประชุมผู้ถือหุ้น สำหรับเนื้อหาการจ่ายค่าตอบแทนให้แก่กรรมการและผู้บริหารในปี 2552 ได้กล่าวถึงแล้วในหมวดการบริหารจัดการ

5.7 การพัฒนากรรมการและผู้บริหาร

คณะกรรมการได้ส่งเสริมและอำนวยความสะดวกให้มีการฝึกอบรม และการให้ความรู้แก่ผู้เกี่ยวข้องในระบบการกำกับดูแลกิจการของบริษัทฯ เช่น กรรมการ กรรมการตรวจสอบ ผู้บริหาร เลขานุการบริษัท เป็นต้น เพื่อให้มีการปรับปรุงการปฏิบัติงานอย่างต่อเนื่อง และถ้ามีการเปลี่ยนแปลงกรรมการใหม่ บริษัทฯ จะจัดให้มีการอบรม มีเอกสารและข้อมูลที่เป็นประโยชน์ต่อการปฏิบัติหน้าที่ให้แก่กรรมการใหม่ รวมถึงการจัดให้มีการแนะนำลักษณะธุรกิจและแนวทางการดำเนินธุรกิจของบริษัทฯ ให้แก่กรรมการ

๘๘ ความรับผิดชอบต่อสังคม

การดำเนินธุรกิจให้ประสบความสำเร็จอย่างมั่นคงในระยะยาวนั้น ขึ้นอยู่กับความสามารถในการบริหารองค์กรและการยึดมั่นในจริยธรรมทางธุรกิจตามหลักการกำกับดูแลกิจการที่ดี ความรับผิดชอบต่อสังคมเป็นอีกสิ่งหนึ่งที่บริษัทฯ ให้ความสำคัญ โดยสนับสนุนให้พนักงานมีส่วนร่วมในกิจกรรมที่เป็นประโยชน์ต่อสังคมและได้มีการพัฒนากิจกรรมต่างๆ อย่างต่อเนื่อง

กิจกรรมเพื่อสนับสนุนด้านการศึกษา

บริษัทฯ ได้มีส่วนร่วมในการพัฒนาช่วยเหลือทางด้านการศึกษาในโครงการที่ได้ดำเนินการไว้ในปีที่ผ่านมาอย่างต่อเนื่อง และโครงการที่เกิดขึ้นใหม่ อาทิเช่น โครงการพัฒนาให้ความรู้ โดยพนักงานของบริษัทฯ ได้จัดสอนเสริมความรู้ในวิชาศิลปะ คอมพิวเตอร์เบื้องต้น และวิชาอื่นๆ ต่อไปอย่างต่อเนื่อง ให้กับนักเรียนชั้นประถมศึกษาปีที่ 1 ถึง ชั้นประถมศึกษาปีที่ 6 โรงเรียนวัดบางนา ตำบลกระแซง อำเภอบึง จังหวัดปทุมธานี

นอกเหนือจากนี้บริษัทฯ ยังเปิดโอกาสให้นักศึกษาประโยชวิชาชีพชั้นสูงจาก วิทยาลัยเทคโนโลยี ปทุมธานี เข้าฝึกงานตามสภาวะแวดล้อมของการผลิตจริงเป็นกลุ่มใหญ่ และให้นักศึกษาปริญญาโทจากมหาวิทยาลัยธรรมศาสตร์เข้าศึกษางานเพื่อทำวิจัยตามที่สถาบันฯ ต้องการ

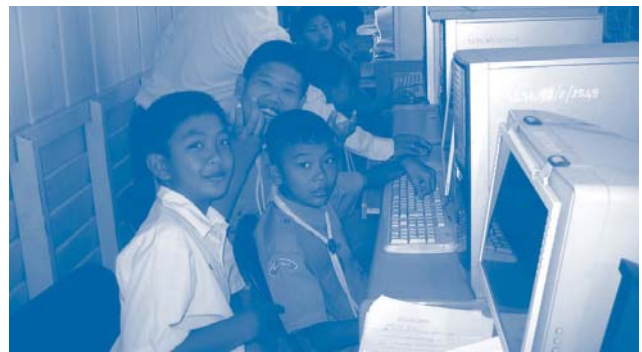

การบำเพ็ญประโยชน์ต่อสังคม

บริษัทฯ ได้ร่วมบริจาคเงินให้กับองค์กรต่างๆ เพื่อสนับสนุนกิจกรรมสาธารณะประโยชน์ ตามความเหมาะสม เช่น การเดินทางขึ้นสู่พื้นที่ประสบภัยพิบัติ จากน้ำป่าถล่ม เส้นทางลำเลียงถูกตัดขาด ทำความเสียหายให้กับที่อยู่อาศัยและพื้นที่เพาะปลูก เพื่อบริจาคเงิน และจัดหาอุปกรณ์ท่อน้ำ PVC ให้กับชุมชนบ้านป่าแป๋ อ.แม่สะเรียง จ.แม่ฮ่องสอน ในการบรรเทาความเดือดร้อน





นอกจากนี้บริษัทยังจัดทำโครงการ “พาน้องเที่ยว” โดยนำนักเรียนตั้งแต่ชั้นประถมศึกษาปีที่ 1 ถึงชั้นประถมศึกษาปีที่ 6 โรงเรียนสามวาวิทยา อำเภอลาดหลุมแก้ว จังหวัดปทุมธานี จำนวน 57 คน เข้าทัศนศึกษาพระที่นั่งวิมานเมฆ และสวนสัตว์ดุสิต (เขาดิน) พร้อมทั้งทำกิจกรรม แจกของรางวัล อันเป็นการส่งเสริมให้เยาวชนของชาติได้เกิดเจตคติที่ดีต่อการเรียนรู้นอกห้องเรียน รู้จักวางแผนศิลปะ วัฒนธรรมของชาติ และมีจิตใจเมตตา เอื้อเฟื้อเผื่อแผ่

อีกทั้งได้จัดทำโครงการตรวจวัดสายตาประกอบแว่นเคลื่อนที่ให้กับนักเรียนที่ด้อยโอกาสโดยไม่คิดมูลค่าในเขตการศึกษาจังหวัดสิงห์บุรี ซึ่งบริษัทได้รับบริจาคแว่นสายตาแก่นักเรียนที่สายตาผิดปกติต้องสวมแว่นตาจำนวน 135 คน จากอำเภอต่างๆ คือ อำเภอยางชุมน้อย อำเภอท่าช้าง อำเภอยางชุมน้อย อำเภอเมือง และอำเภออินทร์บุรี



การจัดการด้านสิ่งแวดล้อม

บริษัทฯ ยึดถือแนวปฏิบัติตามนโยบายสิ่งแวดล้อม และได้ปฏิบัติตามกฎหมายสิ่งแวดล้อมอย่างเข้มงวด รวมทั้งการพัฒนาระบบการจัดการสิ่งแวดล้อมอย่างต่อเนื่อง และเสริมสร้างคุณภาพชีวิตที่ดีของพนักงานในบริษัทฯ ชุมชน และสังคม

ในปี 2552 บริษัทฯ ยังคงปฏิบัติตามโครงการอนุรักษ์พลังงาน ร่วมกับมหาวิทยาลัยพระจอมเกล้าธนบุรีต่อไป เพื่อการพัฒนาการใช้พลังงานอย่างคุ้มค่า และหาแนวทางที่จะใช้พลังงานทดแทนอย่างเหมาะสม และบริษัทส่งเสริมให้เจ้าหน้าที่ที่รับผิดชอบด้านพลังงานเพิ่มพูนความรู้เกี่ยวกับการอนุรักษ์พลังงานโดยการเข้าอบรมหลักสูตรอนุรักษ์พลังงานที่จัดโดยหน่วยงานต่างๆ เช่น กรมพัฒนาพลังงานทดแทนและอนุรักษ์ กระทรวงพลังงาน “เรื่องแนวทางการปฏิบัติตาม พรบ. การส่งเสริมอนุรักษ์พลังงาน และกฎหมายที่ปรับปรุงใหม่” เป็นต้น

นอกจากนี้ บริษัทฯ ได้ดำเนินการอย่างต่อเนื่องในการช่วยลดผลกระทบต่อสิ่งแวดล้อม ผ่านคณะกรรมการสิ่งแวดล้อม โดยการปรับปรุงภูมิทัศน์ในส่วนการผลิต อาคาร สถานที่ ห้องน้ำ ห้องอาหาร ที่พักผ่อนหย่อนใจ รวมทั้งการบริหารจัดการ และกำหนด แยกประเภทของวัสดุเหลือใช้ (Waste / scrap) อย่างเป็นสัดส่วน รวมทั้งปฏิบัติตามกฎระเบียบ ข้อบังคับ กฎหมายสิ่งแวดล้อม ตามประกาศของกระทรวงอุตสาหกรรม เรื่องการกำจัดสิ่งปฏิกูลหรือวัสดุที่ไม่ใช้แล้ว พ.ศ.2548 และข้อกำหนดอื่นๆ ที่เกี่ยวข้องกับสิ่งแวดล้อมตลอดเวลา โดยเฉพาะอย่างยิ่งบริษัทมุ่งมั่นที่จะนำหลักธรรมาภิบาลสิ่งแวดล้อมมาปฏิบัติในการประกอบกิจการ รวมถึงการส่งเสริม กิจกรรมการป้องกันและรักษาสภาพแวดล้อมร่วมกับชุมชนและสังคมท้องถิ่น ซึ่งทางบริษัทและบริษัทอุตสาหกรรมต่างๆ ในส่วนอุตสาหกรรมบางกะดี อำเภอเมืองปทุมธานี จังหวัดปทุมธานี ได้เข้าร่วมโครงการ “ธรรมาภิบาลสิ่งแวดล้อม” และทำบันทึกข้อตกลงร่วมกันกับ อุตสาหกรรมจังหวัดปทุมธานีตั้งแต่ปี 2551 เป็นต้นมา ที่จะปฏิบัติตามหลักเกณฑ์ที่กำหนดตามข้อตกลง

ในเชิงการเสริมสร้างคุณภาพชีวิตที่ดีของพนักงาน บริษัทฯ มีนโยบายในการบริหารจัดการเกี่ยวกับคุณภาพของโภชนาการสำหรับพนักงาน ในด้านความสะอาด รสชาติอาหาร และราคา โดยจัดให้ผู้เกี่ยวข้อง คณะกรรมการอาหารและแม่ครัวได้มีการประชุมกัน และรับฟังข้อร้องเรียนจากพนักงาน (Suggestion) อย่างสม่ำเสมอ เพื่อการปรับปรุงบริการ

คณะกรรมการตรวจสอบของบริษัท เอสวีไอ จำกัด (มหาชน) ซึ่งได้รับการแต่งตั้งโดยมติที่ประชุมคณะกรรมการบริษัทฯ ให้ดำรงตำแหน่งตามวาระ 2 ปี ซึ่งปัจจุบันประกอบด้วย กรรมการที่เป็นอิสระ และมีคุณสมบัติตามที่ตลาดหลักทรัพย์แห่งประเทศไทยกำหนด จำนวน 3 ท่าน ดังนี้ นายตรีขวัญ บุญนาค ประธานคณะกรรมการตรวจสอบ ดร.สุวรรณ วลัยเสถียร และ ดร.ปรัชญา เปี่ยมสมบูรณ์ เป็นกรรมการตรวจสอบ โดยมีขอบเขต หน้าที่ และความรับผิดชอบที่สำคัญ ได้แก่ การกำกับดูแลให้รายงานทางการเงินของบริษัทฯ เป็นไปตามมาตรฐานบัญชีที่เหมาะสมกับการดำเนินธุรกิจ และข้อกำหนดของตลาดหลักทรัพย์ฯ กำกับดูแลให้บริษัทฯ มีระบบการควบคุมภายในที่เพียงพอและมีประสิทธิภาพ รวมทั้งดูแลให้บริษัทฯ ปฏิบัติตามข้อกำหนดและกฎหมายที่เกี่ยวข้อง คัดเลือกและแต่งตั้งผู้สอบบัญชี รวมทั้งงานด้านอื่นๆ ที่คณะกรรมการบริษัทฯ ได้มอบหมาย

คณะกรรมการตรวจสอบได้ปฏิบัติหน้าที่ตามขอบเขตหน้าที่และความรับผิดชอบที่ได้รับมอบหมายจากคณะกรรมการบริษัทฯ โดยในปี 2552 คณะกรรมการตรวจสอบได้มีการประชุมรวม 7 ครั้ง โดย ดร.สุวรรณ วลัยเสถียร และ ดร.ปรัชญา เปี่ยมสมบูรณ์ เข้าร่วมประชุม 7 ครั้งและ นายตรีขวัญ บุญนาค เข้าร่วมประชุม 6 ครั้ง ซึ่งในการประชุมได้เชิญผู้บริหารระดับสูง เจ้าหน้าที่ตรวจสอบภายในและผู้สอบบัญชีของบริษัทฯ เข้าร่วมประชุมตามวาระที่เกี่ยวข้อง และได้รายงานผลการประชุมต่อคณะกรรมการบริษัท โดยกิจกรรมสำคัญที่คณะกรรมการตรวจสอบได้ดำเนินการมีดังนี้

1. สอบทานงบการเงินรายไตรมาสและงบการเงินประจำปี 2552 โดยได้สอบถามและ รับฟัง คำชี้แจงจากผู้บริหาร และผู้สอบบัญชี ในเรื่องความถูกต้องครบถ้วนของ งบการเงิน และความเพียงพอในการเปิดเผยข้อมูล รวมถึงรับทราบแผนการสอบบัญชีของผู้สอบบัญชี ประจำปี 2552 ซึ่งคณะกรรมการตรวจสอบมีความเห็นสอดคล้องกับผู้สอบบัญชีว่า งบการเงินดังกล่าวมีความถูกต้อง ครบถ้วน เป็นที่น่าเชื่อถือได้ตามที่ควรในสาระสำคัญตามมาตรฐานการบัญชีที่รับรองทั่วไป
2. สอบทานข้อมูลการดำเนินงานและการควบคุมภายใน เพื่อประเมินความเพียงพอ เหมาะสม และประสิทธิผล ของระบบการควบคุมภายในซึ่งครอบคลุมระบบงานที่สำคัญของบริษัทฯ ทั้งนี้ ไม่พบจุดอ่อนหรือข้อบกพร่องที่เป็นสาระสำคัญ บริษัทมีการดูแลรักษาทรัพย์สินที่เหมาะสม และมีการเปิดเผยข้อมูลอย่างถูกต้อง ครบถ้วน และเชื่อถือได้ และคณะกรรมการตรวจสอบมีความเห็นสอดคล้องกับผู้สอบบัญชีว่า บริษัทมีระบบการควบคุมภายในที่พอเพียง และระบบการติดตามควบคุมดูแล การดำเนินงานอย่างเพียงพอ เหมาะสม และมีประสิทธิผล
3. สอบทานการตรวจสอบภายใน โดยพิจารณากำหนดเป้าหมายในการวัดผลการปฏิบัติงานของผู้ตรวจสอบภายในประจำปี 2552 และอนุมัติแผนการตรวจสอบภายใน ซึ่งกำหนดให้มีการทบทวนแผนฯ และเป้าหมายอย่างน้อยทุก 6 เดือน และรับทราบผลการปฏิบัติงานของฝ่ายตรวจสอบภายใน พร้อมทั้งให้ข้อเสนอแนะและข้อสังเกต ซึ่งคณะกรรมการตรวจสอบ มีความเห็นว่า บริษัทฯ มีระบบการตรวจสอบภายในที่เพียงพอ เหมาะสมและมีประสิทธิผล
4. สอบทานการปฏิบัติ ตามกฎหมายว่าด้วยหลักทรัพย์และตลาดหลักทรัพย์ ข้อกำหนดของตลาดหลักทรัพย์แห่งประเทศไทย และกฎหมายที่เกี่ยวข้องกับธุรกิจของบริษัทฯ ซึ่งคณะกรรมการตรวจสอบมีความเห็นว่าไม่พบประเด็นที่เป็นสาระสำคัญในเรื่องการไม่ปฏิบัติตามกฎหมาย ข้อกำหนด
5. สอบทานและให้ความเห็นต่อรายการที่เกี่ยวข้องกัน หรือรายการที่อาจมีความขัดแย้งทางผลประโยชน์ รวมถึงการเปิดเผยข้อมูลดังกล่าวตามข้อกำหนดของตลาดหลักทรัพย์ และสำนักงานคณะกรรมการกำกับหลักทรัพย์และตลาดหลักทรัพย์ ซึ่งผู้สอบบัญชีมีความเห็นว่ารายการค้ากับบริษัทที่เกี่ยวข้องที่มีสาระสำคัญได้เปิดเผย และแสดงรายการในงบการเงิน และหมายเหตุประกอบงบแล้ว และคณะกรรมการตรวจสอบมีความเห็นสอดคล้องกับผู้สอบบัญชี รวมทั้งมีความเห็นว่า รายการดังกล่าว เป็นรายการที่สมเหตุสมผล และเป็นประโยชน์ต่อการดำเนินธุรกิจของบริษัทฯ
6. พิจารณาคัดเลือก เสนอ แต่งตั้ง และเสนอค่าตอบแทนผู้สอบบัญชี ประจำปี 2553 เพื่อนำเสนอต่อคณะกรรมการบริษัทฯ ให้ขออนุมัติจากที่ประชุมผู้ถือหุ้นประจำปี 2553 ซึ่งคณะกรรมการตรวจสอบได้พิจารณาผลการปฏิบัติงาน ความเป็นอิสระ และความเหมาะสมของค่าตอบแทนแล้ว เห็นควรเสนอ นางสาวรุ่งนภา เลิศสุวรรณกุล ผู้สอบบัญชีรับ อนุญาต เลขที่ 3516 หรือ นาย โสภณ เพิ่มศิริวัลลภ ผู้สอบบัญชีรับ อนุญาต เลขที่ 3182 หรือ นางสาวพิมพ์ใจ มานิตขจรกิจ ผู้สอบบัญชีรับอนุญาต เลขที่ 4521 จากสำนักงาน เอ็นส์แอนด์ ยัง จำกัด เป็นผู้สอบบัญชีของบริษัทฯ สำหรับปี 2553 โดยให้คนใดคนหนึ่งเป็นผู้ทำการตรวจสอบและแสดงความเห็นงบการเงินของบริษัทฯ และในกรณีที่ผู้สอบบัญชีรับอนุญาตดังกล่าวข้างต้นไม่สามารถปฏิบัติงานได้ ให้ บริษัท สำนักงาน เอ็นส์ แอนด์ ยัง จำกัด จัดหาผู้สอบบัญชีรับอนุญาตอื่นของบริษัทฯ แทนได้ คณะกรรมการตรวจสอบมีความเห็นเกี่ยวกับการเสนอแต่งตั้งผู้สอบบัญชีว่าในรอบปีบัญชีที่ผ่านมา ผู้สอบบัญชี ได้ปฏิบัติงานด้วยความรู้ความสามารถในวิชาชีพ และให้ข้อเสนอแนะเกี่ยวกับระบบการควบคุมภายในและความเสี่ยงต่างๆ รวมทั้งมีความเป็นอิสระในการปฏิบัติงาน

โดยสรุปในภาพรวมแล้ว คณะกรรมการตรวจสอบได้ปฏิบัติหน้าที่ครบถ้วนตามที่ได้รับการอนุมัติจากคณะกรรมการบริษัท และมีความเห็นว่า บริษัทมีการปฏิบัติตามหลักการกำกับดูแลกิจการที่ดี ปฏิบัติตามข้อกำหนด และกฎหมายที่เกี่ยวข้อง มีระบบการควบคุมภายในที่เพียงพอ มีความโปร่งใสในการบริหารของฝ่ายจัดการ มีระบบการบริหารความเสี่ยงที่มีประสิทธิภาพ และมีการจัดทำรายงานทางการเงินตามหลักการบัญชีที่รับรองโดยทั่วไป โดยมีการเปิดเผยข้อมูลอย่างเพียงพอ



(นายตรีชวัญ บุณนาค)

ประธานคณะกรรมการตรวจสอบ

รายงานความรับผิดชอบของคณะกรรมการต่อรายงานทางการเงิน

คณะกรรมการของบริษัท เอสวีไอ จำกัด (มหาชน) เป็นผู้รับผิดชอบต่อการเปิดเผยงบการเงิน และงบการเงินรวมของบริษัทฯ และบริษัทย่อย รวมทั้งข้อมูลสารสนเทศทางการเงินที่ปรากฏในรายงานประจำปี งบการเงินดังกล่าวจัดทำขึ้นตามมาตรฐานบัญชีที่รับรองทั่วไป โดยเลือกใช้นโยบายการบัญชีที่เหมาะสมและถือปฏิบัติอย่างสม่ำเสมอ มีการเปิดเผยข้อมูลที่เป็นสาระสำคัญอย่างเพียงพอในหมายเหตุประกอบงบการเงิน รวมทั้งผ่านการตรวจสอบและให้ความเห็นอย่างไม่มีเงื่อนไขจากผู้สอบบัญชีรับอนุญาตที่เป็นอิสระ จึงสะท้อนฐานะการเงินที่เป็นจริง สมเหตุสมผล และโปร่งใส อันเป็นประโยชน์ต่อผู้ถือหุ้นและนักลงทุนทั่วไป

คณะกรรมการบริษัทสนับสนุนให้บริษัทฯ มีการกำกับดูแลกิจการที่ดี เพื่อให้มีการดำเนินงานและระบบควบคุมภายในที่เหมาะสมและมีประสิทธิภาพ รวมทั้งเพื่อให้มั่นใจได้อย่างมีเหตุผลว่า การบันทึกข้อมูลทางบัญชีมีความถูกต้องและเพียงพอที่จะดำรงรักษาไว้ซึ่งทรัพย์สิน ตลอดจนเพื่อไม่ให้เกิดการทุจริตหรือการดำเนินการที่ผิดปกติดังมีสาระสำคัญ

ทั้งนี้ คณะกรรมการบริษัทได้แต่งตั้งคณะกรรมการตรวจสอบ เป็นผู้ดูแลรับผิดชอบเกี่ยวกับคุณภาพของรายงานทางการเงินและระบบควบคุมภายใน และความเห็นของคณะกรรมการตรวจสอบได้ปรากฏในรายงานของคณะกรรมการตรวจสอบซึ่งแสดงไว้ในรายงานประจำปีนี้

คณะกรรมการบริษัทมีความเห็นว่างบการเงินรวมประจำปี 2552 ของบริษัท เอสวีไอ จำกัด (มหาชน) และบริษัทย่อย ที่คณะกรรมการตรวจสอบได้สอบทานร่วมกับฝ่ายบริหารและผู้สอบบัญชีของบริษัท ได้แสดงฐานะทางการเงินและผลการดำเนินงานอย่างถูกต้อง รวมทั้งระบบการควบคุมภายในของบริษัทฯ โดยรวมอยู่ในระดับที่น่าพอใจ สามารถสร้างความเชื่อถือในระบบการเงินของบริษัทฯ และบริษัทย่อยได้เป็นอย่างดี

คณะกรรมการบริษัท

๘๘ รายการระหว่างกัน

บริษัทฯ มีรายการระหว่างกันกับบริษัทย่อยและได้เปิดเผยไว้ในงบการเงินของบริษัทฯ และหมายเหตุประกอบงบการเงินของบริษัทฯ แล้ว ทั้งนี้ รายการธุรกิจการค้าปกติ เช่น ขายสินค้า และวัตถุดิบ ทำโดยมีการกำหนดนโยบายราคาโดยต้นทุนบวกกำไรส่วนเพิ่ม ส่วนค่าใช้จ่ายจะใช้นโยบายราคาตามจำนวนที่เกิดขึ้นจริง สำหรับรายการเงินกู้ยืมระยะยาวแก่บริษัทย่อย (Globe Vision Corp.) บริษัทฯ จัดให้มีการอนุมัติการให้เงินกู้และกำหนด/เปลี่ยนแปลงอัตราดอกเบี้ยโดยที่ประชุมคณะกรรมการบริษัท ณ วันที่ 2551 และวันที่ 2552 มียอดเงินให้กู้ยืมระยะยาวคงค้างปรากฏอยู่ในงบการเงินเฉพาะของบริษัทฯ เท่ากับ 72 ล้านบาท และ 57 ล้านบาท ตามลำดับ

บริษัทฯ มีการทำรายการระหว่างกันกับบริษัทอื่นที่มีกิจการที่เกี่ยวข้องกันในปี 2552 คือ SVI Scandinavia APS ซึ่งมีผู้บริหารร่วมกัน โดยบริษัทฯ ได้ใช้บริการด้านการติดต่อและประสานงานกับ บริษัทผู้จำหน่ายวัตถุดิบ และ ลูกค้าต่างประเทศ กรณีที่มีการซื้อวัตถุดิบผ่านบริษัทที่เกี่ยวข้องกันนี้ บริษัทฯ ได้ใช้ราคาวัตถุดิบในตลาดเป็นตัวเทียบเคียงอย่างยุติธรรม หรือเป็นไปตามเงื่อนไขหรือหลักเกณฑ์ที่ตกลงร่วมกันตามสัญญาระหว่างบริษัทฯ โดยคำนึงผลประโยชน์ที่บริษัทได้รับ ซึ่งค่าตอบแทนที่จ่ายให้เป็นไปตามราคาตลาดที่ปฏิบัติกัน ทั้งนี้ บริษัทฯ ไม่ได้ใช้บริการของบริษัท SVI (S.E. ASIA) PTE. LTD ตั้งแต่ปลายปี 2551 ที่ผ่านมา

บริษัทฯ ได้เปิดเผยรายการธุรกิจกับกิจการที่เกี่ยวข้องกันสำหรับปีสิ้นสุดวันที่ 31 ธันวาคม 2552 ไว้ในงบการเงินของบริษัทฯ และหมายเหตุประกอบงบการเงินของบริษัทฯ ข้อ 6 แล้ว ซึ่งคณะกรรมการบริษัทและคณะกรรมการตรวจสอบได้สอบทานแล้ว เห็นว่ามีความสมเหตุสมผล

มาตรการหรือขั้นตอนการอนุมัติรายการระหว่างกัน

ในกรณีที่มีการทำรายการระหว่างกันกับบุคคลที่อาจมีความขัดแย้ง การอนุมัติรายการระหว่างกันจะต้องได้รับอนุมัติจากที่ประชุมคณะกรรมการบริษัท โดยผ่านการพิจารณาจากคณะกรรมการตรวจสอบก่อนเข้าร่วมประชุมกับคณะกรรมการบริษัท ซึ่งจะต้องดำเนินการตามกฎหมาย ระเบียบ ข้อบังคับของตลาดหลักทรัพย์แห่งประเทศไทยเรื่องรายการที่เกี่ยวข้องกันและการได้มาหรือจำหน่ายไปซึ่งสินทรัพย์ ทั้งนี้ กรรมการท่านใดมีส่วนได้ส่วนเสียในเรื่องที่จะพิจารณาจะต้องแจ้งให้คณะกรรมการทราบและแสดงความเห็น และงดออกเสียงลงคะแนนในรายการดังกล่าว

การพิจารณาอนุมัติรายการระหว่างกันดังกล่าว บริษัทฯ กำหนดให้ถือปฏิบัติตามมาตรการหรือขั้นตอนอย่างเคร่งครัด โดยให้คำนึงถึงประโยชน์สูงสุดของบริษัทฯ เป็นสำคัญ และให้พิจารณาโดยถือเสมือนเป็นรายการที่กระทำกับบุคคลภายนอกทั่วไป

นโยบายหรือแนวโน้มนำการทำรายการระหว่างกันในอนาคต

ในกรณีที่มีการทำรายการระหว่างกันในอนาคต บริษัทฯ จะดำเนินการตามมาตรการการอนุมัติรายการระหว่างกันดังที่กล่าวไว้แล้วข้างต้น ทั้งนี้ หากมีรายการระหว่างกันที่จำเป็นต้องได้รับความเห็นจากคณะกรรมการตรวจสอบตามกฎหมาย ระเบียบ ข้อบังคับของตลาดหลักทรัพย์แห่งประเทศไทยเรื่องรายการที่เกี่ยวข้องกัน บริษัทฯ จะดำเนินการให้คณะกรรมการตรวจสอบให้ความเห็นเกี่ยวกับความจำเป็นและความเหมาะสมของรายการระหว่างกันนั้น ในกรณีที่คณะกรรมการตรวจสอบไม่มีความชำนาญในการพิจารณารายการระหว่างกันที่อาจเกิดขึ้น บริษัทฯ จะให้ผู้เชี่ยวชาญอิสระหรือผู้สอบบัญชีของบริษัทฯ เป็นผู้ให้ความเห็นเกี่ยวกับรายการระหว่างกันดังกล่าวเพื่อนำไปใช้ประกอบการตัดสินใจของคณะกรรมการบริษัท คณะกรรมการตรวจสอบ หรือผู้ถือหุ้นของบริษัทตามแต่กรณี ทั้งนี้ บริษัทฯ จะเปิดเผยรายการระหว่างกันไว้ในหมายเหตุประกอบงบการเงินที่ได้รับการตรวจสอบจากผู้สอบบัญชีของบริษัทฯ



ผลการดำเนินงาน

ผลประกอบการรวมปี 2552 มีมูลค่า 190 ล้านเหรียญสหรัฐ หรือ มีมูลค่าเท่ากับ 6,486 ล้านบาท เมื่อเปรียบเทียบกับยอดขายรวมปี 2551 ซึ่งมีมูลค่า 215 ล้านเหรียญสหรัฐ หรือ มีมูลค่าเท่ากับ 7,143 ล้านบาท ลดลงในอัตราร้อยละ 12 และ 9 เมื่อเทียบกับปีก่อนในสกุลเงินเหรียญสหรัฐและเงินบาทตามลำดับ (เงินบาทอ่อนค่าร้อยละ 3.5 โดยอัตราเฉลี่ยปี 2551 : 33.23 บาท/เหรียญสหรัฐ เทียบกับ ปี 2552 : 34.43 บาท/เหรียญสหรัฐ) ยอดขายลดลงเนื่องจากผลกระทบจากสถานะเศรษฐกิจในช่วงครึ่งแรกของปี ความต้องการของลูกค้าเริ่มมีมากขึ้นในช่วงครึ่งปีหลัง โดยเฉพาะผลิตภัณฑ์การสื่อสารโทรคมนาคม และ ประเภทอุตสาหกรรม แต่มีวัตถุดิบรองรับไม่เพียงพอ เนื่องจากบริษัทผู้ผลิตวัตถุดิบได้ลดกำลังผลิตในช่วงเศรษฐกิจถดถอยเมื่อปีก่อน

กำไรเบื้องต้นรวม และ กำไรเบื้องต้นเฉพาะของบริษัทฯ ของทั้งปี 2552 มีจำนวน 821 ล้านบาท และ จำนวน 791 ล้านบาท หรือ ร้อยละ 12.7 และ ร้อยละ 12.4 ของรายได้ ตามลำดับ เมื่อเปรียบเทียบกับกำไรเบื้องต้นรวม และ กำไรเบื้องต้นเฉพาะของบริษัทฯ ของปี 2551 ซึ่งมีจำนวน 961 ล้านบาท และ จำนวน 923 ล้านบาท ลดลงเป็นจำนวน 140 ล้านบาท และ จำนวน 132 ล้านบาท ตามลำดับ สาเหตุหลักเนื่องจากยอดขายลดลง ด้วยเหตุผลตามที่กล่าวข้างต้น

ค่าใช้จ่ายในการขายและการบริหารเฉพาะของบริษัทฯ และ งบการเงินรวม ในปี 2552 มีจำนวน 245 ล้านบาท และ 289 ล้านบาท ตามลำดับ เมื่อเทียบกับปีก่อน ลดลงเป็นจำนวน 88 ล้านบาท และ 70 ล้านบาท ตามลำดับ เนื่องจากประสิทธิภาพในการควบคุมต้นทุนด้านธุรการ และ ประสิทธิภาพการบริหารสินค้าคงคลัง ทำให้สินค้าคงคลังลดลง มีผลทำให้ค่าใช้จ่ายเพื่อสินค้าล้าสมัยลดลง อีกทั้งค่าใช้จ่ายในการสำรองเพื่อเครื่องจักรล้าสมัย ลดลงด้วย

กำไรสุทธิตามงบการเงินรวม และกำไรสุทธิตามงบการเงินเฉพาะของบริษัทฯ สำหรับปี 2552 มีจำนวน 582 ล้านบาท และ 602 ล้านบาท ตามลำดับ เมื่อเทียบกับปีก่อน ลดลงเป็นจำนวน 65 ล้านบาท และ 40 ล้านบาท ตามลำดับ สืบเนื่องจากสภาพเศรษฐกิจที่ถดถอย อย่างไรก็ตาม บริษัทฯ ยังสามารถรักษารายได้กำไรสุทธิต่อยอดขาย ให้อยู่ในระดับเดียวกับปีก่อนที่ร้อยละ 9

ฐานะทางการเงิน

สินทรัพย์

ณ วันที่ 31 ธันวาคม 2552 งบการเงินเฉพาะของบริษัทฯ และ งบการเงินรวม มียอดสินทรัพย์รวมทั้งสิ้นจำนวน 4,038 ล้านบาท และ 3,985 ล้านบาท ลดลงจากยอดสิ้นปีก่อนเป็นจำนวน 498 ล้านบาท และ 571 ล้านบาท ตามลำดับ สาเหตุหลักเนื่องจากเงินสดและเงินลงทุนระยะสั้นลดลงจำนวน 193 ล้านบาท และ สินค้าคงคลังลดลงเป็นจำนวน 352 ล้านบาท สาเหตุหลักตามที่อธิบายในหัวข้อเรื่องสภาพคล่อง

สภาพคล่อง

ในปี 2552 เอสวีไอมีกระแสเงินสดสุทธิจากกิจกรรมดำเนินงานจากงบการเงินรวม จำนวน 1,148 ล้านบาท มากกว่าปี 2551 เป็น จำนวน 436 ล้านบาท ทั้งนี้เป็นผลมาจากผลกำไรจากการดำเนินงาน เป็นจำนวน 582 ล้านบาท การบริหารสินค้าคงคลังให้ลดลง และการเพิ่ม ระยะเวลาชำระหนี้เจ้าหนี้การค้า เป็นจำนวน 334 ล้านบาท และจำนวน 285 ล้านบาท ตามลำดับ โดยเงินสดลดลงสาเหตุหลักจากการจ่ายเงินปันผลในปี 2552 รวมจำนวน 1,817 ล้านบาท บริษัทฯ มีรายได้ก่อนหักดอกเบี้ย ภาษีเงินได้ และ การตัดค่าเสื่อมราคา (EBITDA) เป็นจำนวน 782 ล้านบาท

หนี้สิน

ยอดหนี้สินรวมเฉพาะของบริษัทฯ และงบการเงินรวม มีจำนวน 1,966 ล้านบาท และ 2,012 ล้านบาท ตามลำดับ ยอดหนี้สิน งบการเงินรวมเพิ่มขึ้นจากจำนวนหนี้สินรวมของสิ้นปีก่อนจำนวน 513 ล้านบาท สาเหตุหลักเนื่องจากเจ้าหนี้การค้าเพิ่มขึ้นเป็นจำนวน 286 ล้านบาท ซึ่งเป็นผลจากการซื้อวัตถุดิบเพิ่มขึ้น เพื่อรองรับคำสั่งซื้อที่เพิ่มขึ้นในช่วงปลายปี และเงินกู้ระยะสั้น และระยะยาวเพิ่มขึ้นจำนวน 177 ล้านบาท และ 164 ล้านบาทตามลำดับ

ส่วนของผู้ถือหุ้น

ส่วนของผู้ถือหุ้นเฉพาะของบริษัทฯ และ งบการเงินรวม ณ 31 ธันวาคม 2552 มีจำนวน 2,072 ล้านบาท และ 1,972 ล้านบาท ตามลำดับ เปรียบเทียบกับสิ้นปีก่อนลดลงเป็นจำนวน 1,064 ล้านบาท และ 1,084 ล้านบาท ตามลำดับ โดยเพิ่มขึ้นจากเงินกำไรสุทธิปี 2552 จำนวน 582 ล้านบาท อีกทั้งได้รับส่วนเพิ่มจากการแปลงสภาพใบสำคัญแสดงสิทธิที่ได้ออกให้แก่ผู้ถือหุ้นเดิม (SVI-W2) จำนวน 155 ล้านบาท และลดลงจากการจ่ายเงินปันผลรวมเป็นจำนวนเงิน 1,817 ล้านบาท



รายงานของผู้สอบบัญชีรับอนุญาต

เสนอต่อผู้ถือหุ้นของบริษัท เอสวีไอ จำกัด (มหาชน)

ข้าพเจ้าได้ตรวจสอบงบดุลรวม ณ วันที่ 31 ธันวาคม 2552 และ 2551 งบกำไรขาดทุนรวม งบแสดงการเปลี่ยนแปลงส่วนของผู้ถือหุ้นรวมและงบกระแสเงินสดรวมสำหรับปีสิ้นสุดวันเดียวกันของแต่ละปีของบริษัท เอสวีไอ จำกัด (มหาชน) และบริษัทย่อย และได้ตรวจสอบงบการเงินเฉพาะกิจการของบริษัท เอสวีไอ จำกัด (มหาชน) ด้วยเช่นกัน ซึ่งผู้บริหารของกิจการเป็นผู้รับผิดชอบต่อความถูกต้องและครบถ้วนของข้อมูลในงบการเงินเหล่านี้ ส่วนข้าพเจ้าเป็นผู้รับผิดชอบในการแสดงความเห็นต่องบการเงินดังกล่าวจากผลการตรวจสอบของข้าพเจ้า ข้าพเจ้ามิได้ตรวจสอบงบการเงินของบริษัทย่อยในต่างประเทศ ตามที่กล่าวไว้ในหมายเหตุประกอบงบการเงินข้อ 12 งบการเงินรวม ณ วันที่ 31 ธันวาคม 2552 และ 2551 ของบริษัทฯ ได้รวมงบการเงินของบริษัทย่อยดังกล่าวโดยรวมสินทรัพย์รวม ณ วันที่ 31 ธันวาคม 2552 และ 2551 จำนวน 91.6 ล้านบาท และ 185.7 ล้านบาท ตามลำดับ และยอดรายได้รวมสำหรับปีสิ้นสุดวันเดียวกันของแต่ละปีจำนวน 100.6 ล้านบาท และ 151.2 ล้านบาท ตามลำดับ งบการเงินของบริษัทย่อยดังกล่าวตรวจสอบโดยผู้สอบบัญชีอื่น ซึ่งแสดงความเห็นอย่างไม่มีเงื่อนไขโดยข้าพเจ้าได้รับรายงานการตรวจสอบของผู้สอบบัญชีเหล่านั้น และความเห็นของข้าพเจ้าในส่วนที่เกี่ยวข้องกับจำนวนเงินของรายการต่างๆของบริษัทย่อยดังกล่าว ซึ่งรวมอยู่ในงบการเงินรวมของบริษัทฯ ได้ถือตามรายงานของผู้สอบบัญชีอื่นเหล่านั้น

ข้าพเจ้าได้ปฏิบัติงานตรวจสอบตามมาตรฐานการสอบบัญชีที่รับรองทั่วไปซึ่งกำหนดให้ข้าพเจ้าต้องวางแผนและปฏิบัติงานเพื่อให้ได้ความเชื่อมั่นอย่างมีเหตุผลว่างบการเงินแสดงข้อมูลที่ขัดต่อข้อเท็จจริงอันเป็นสาระสำคัญหรือไม่ การตรวจสอบรวมถึงการใช้วิธีการทดสอบหลักฐานประกอบรายการทั้งที่เป็นจำนวนเงินและการเปิดเผยข้อมูลในงบการเงิน การประเมินความเหมาะสมของหลักการบัญชีที่กิจการใช้และประมาณการเกี่ยวกับรายการทางการเงินที่เป็นสาระสำคัญ ซึ่งผู้บริหารเป็นผู้จัดทำขึ้น ตลอดจนการประเมินถึงความเหมาะสมของการแสดงรายการที่นำเสนอในงบการเงินโดยรวม ข้าพเจ้าเชื่อว่าการตรวจสอบดังกล่าวประกอบกับรายงานของผู้สอบบัญชีอื่นที่กล่าวถึงในวรรคแรกให้ข้อสรุปที่เป็นเกณฑ์อย่างเหมาะสมในการแสดงความเห็นของข้าพเจ้า

จากการตรวจสอบของข้าพเจ้าและรายงานของผู้สอบบัญชีอื่น ข้าพเจ้าเห็นว่า งบการเงินรวมข้างต้นนี้แสดงฐานะการเงิน ณ วันที่ 31 ธันวาคม 2552 และ 2551 ผลการดำเนินงานและกระแสเงินสดสำหรับปีสิ้นสุดวันเดียวกันของแต่ละปีของบริษัท เอสวีไอ จำกัด (มหาชน) และบริษัทย่อย และเฉพาะของบริษัท เอสวีไอ จำกัด (มหาชน) โดยถูกต้องตามที่ควรในสาระสำคัญตามหลักการบัญชีที่รับรองทั่วไป

รุ่งนภา เลิศสุวรรณกุล

ผู้สอบบัญชีรับอนุญาต เลขทะเบียน 3516

บริษัท สำนักงาน เอ็นส์ แอนด์ ยัง จำกัด

กรุงเทพฯ: 24 กุมภาพันธ์ 2553

บริษัท เอสวีไอ จำกัด (มหาชน) และบริษัทย่อย
ณ วันที่ 31 ธันวาคม 2552 และ 2551

(หน่วย: บาท)

หมายเหตุ	งบการเงินรวม		งบการเงินเฉพาะกิจการ	
	2552	2551	2552	2551
สินทรัพย์				
สินทรัพย์หมุนเวียน				
เงินสดและรายการเทียบเท่าเงินสด	7	299,980,108	639,321,424	259,008,796
เงินลงทุนชั่วคราว	8	410,009,721	263,911,973	410,009,721
ลูกหนี้การค้า - บริษัทย่อย - สุทธิ	6	-	-	2,723,335
ลูกหนี้การค้า - สุทธิ	9	1,340,910,892	1,233,211,405	1,331,755,664
สินค้าคงเหลือ - สุทธิ	10	1,023,532,007	1,375,293,818	1,008,800,175
เงินจ่ายล่วงหน้าค่าซื้อวัตถุดิบและอุปกรณ์		3,547,710	3,966,965	3,547,710
ภาษีมูลค่าเพิ่มรอรับคืน		7,258,214	16,402,307	7,258,214
ภาษีศุลกากรรอรับคืน		425,070	568,214	425,070
สินทรัพย์หมุนเวียนอื่น		14,664,498	15,068,138	6,480,244
รวมสินทรัพย์หมุนเวียน		3,100,328,220	3,547,744,244	3,030,008,929
สินทรัพย์ไม่หมุนเวียน				
เงินฝากธนาคารที่มีภาระค้ำประกัน	11	-	5,776,168	-
ลูกหนี้อื่น - บริษัทย่อย - สุทธิ	6	-	-	84,855,273
เงินให้กู้ยืมระยะยาวแก่บริษัทย่อยและดอกเบียค้างรับ	6	-	-	57,900,921
เงินลงทุนในบริษัทย่อย - สุทธิ	12	-	-	3,269,050
ที่ดิน อาคารและอุปกรณ์ - สุทธิ	13	873,147,508	987,632,506	851,146,777
โปรแกรมคอมพิวเตอร์ - สุทธิ	14	9,285,468	13,507,778	9,285,468
สินทรัพย์ไม่หมุนเวียนอื่น		1,853,158	1,676,328	1,853,158
รวมสินทรัพย์ไม่หมุนเวียน		884,286,134	1,008,592,780	1,008,310,647
รวมสินทรัพย์		3,984,614,354	4,556,337,024	4,038,319,576

หมายเหตุประกอบงบการเงินเป็นส่วนหนึ่งของงบการเงินนี้

บริษัท เอสวีไอ จำกัด (มหาชน) และบริษัทย่อย
ณ วันที่ 31 ธันวาคม 2552 และ 2551

(หน่วย: บาท)

หมายเหตุ	งบการเงินรวม		งบการเงินเฉพาะกิจการ	
	2552	2551	2552	2551
หนี้สินและส่วนของผู้ถือหุ้น				
หนี้สินหมุนเวียน				
เงินกู้ยืมระยะสั้นจากธนาคาร	15	7,339,350	19,616,018	-
เจ้าหนี้การค้า - กิจการที่เกี่ยวข้องกัน	6	1,745,918	20,587,988	124,411,332
เจ้าหนี้การค้า		1,213,790,678	928,441,519	1,069,704,618
เงินกู้ยืมระยะยาวจากธนาคาร - ส่วนที่ถึงกำหนดชำระภายในหนึ่งปี	16	234,067,200	44,320,000	234,067,200
หนี้สินตามสัญญาเช่าการเงิน - ส่วนที่ถึงกำหนดชำระภายในหนึ่งปี	17	2,510,800	3,161,850	2,510,800
ภาษีเงินได้นิติบุคคลค้างจ่าย		4,391,309	12,676,988	4,391,309
ค่าขนส่งค้างจ่าย		32,853,993	21,148,814	32,853,993
เงินรับล่วงหน้าค่าสินค้า		15,516,738	169,256,166	8,209,647
เงินรับล่วงหน้าค่าอุปกรณ์สำหรับการผลิต		72,406,377	35,454,691	72,406,377
ค่าใช้จ่ายค้างจ่าย		39,690,055	36,338,483	29,535,931
เจ้าหนี้กิจการที่เกี่ยวข้องกัน	6	97,403	2,896,228	97,403
เจ้าหนี้ค่าซื้อเครื่องจักรและอุปกรณ์		21,443,135	19,830,495	21,443,135
หนี้สินหมุนเวียนอื่น		52,912,697	34,965,274	52,912,697
รวมหนี้สินหมุนเวียน		1,698,765,653	1,348,694,514	1,652,544,442
หนี้สินไม่หมุนเวียน				
เงินกู้ยืมระยะยาวจากธนาคาร - สิ้นสุดจากส่วนที่ถึงกำหนดชำระภายในหนึ่งปี	16	309,617,600	144,600,000	309,617,600
หนี้สินตามสัญญาเช่าการเงิน - สิ้นสุดจากส่วนที่ถึงกำหนดชำระภายในหนึ่งปี	17	3,980,845	6,530,323	3,980,845
รวมหนี้สินไม่หมุนเวียน		313,598,445	151,130,323	313,598,445
รวมหนี้สิน		2,012,364,098	1,499,824,837	1,966,142,887

หมายเหตุประกอบงบการเงินเป็นส่วนหนึ่งของงบการเงินนี้

บริษัท เอสวีไอ จำกัด (มหาชน) และบริษัทย่อย
ณ วันที่ 31 ธันวาคม 2552 และ 2551

(หน่วย: บาท)

หมายเหตุ	งบการเงินรวม		งบการเงินเฉพาะกิจการ	
	2552	2551	2552	2551
ส่วนของผู้ถือหุ้น				
ทุนเรือนหุ้น	18			
ทุนจดทะเบียน				
หุ้นสามัญ 2,088,903,070 หุ้น มูลค่าหุ้นละ 1 บาท				
(2551: หุ้นสามัญ 1,858,903,070 หุ้น มูลค่าหุ้นละ 1 บาท)	2,088,903,070	1,858,903,070	2,088,903,070	1,858,903,070
ทุนที่ออกและชำระแล้ว				
หุ้นสามัญ 1,655,296,224 หุ้น มูลค่าหุ้นละ 1 บาท				
(2551: หุ้นสามัญ 1,500,177,850 หุ้น มูลค่าหุ้นละ 1 บาท)	1,655,296,224	1,500,177,850	1,655,296,224	1,500,177,850
ส่วนเกินมูลค่าหุ้นสามัญ	2,799,378	2,799,378	2,799,378	2,799,378
ส่วนต่อมูลค่าหุ้นสามัญ	(7,320,101)	(7,320,101)	(7,320,101)	(7,320,101)
กำไรที่ยังไม่เกิดขึ้นจริงจากการเปลี่ยนแปลงมูลค่าของเงินลงทุน	9,721	3,911,973	9,721	3,911,973
ผลต่างจากการแปลงค่างบการเงิน	1,442,246	1,707,612	-	-
กำไรสะสม				
จัดสรรแล้ว - สรรองตามกฎหมาย	20			
134,175,353	134,175,353	104,068,386	134,175,353	104,068,386
ยังไม่ได้จัดสรร	185,847,435	1,451,167,089	287,216,114	1,532,476,403
รวมส่วนของผู้ถือหุ้น	1,972,250,256	3,056,512,187	2,072,176,689	3,136,113,889
รวมหนี้สินและส่วนของผู้ถือหุ้น	3,984,614,354	4,556,337,024	4,038,319,576	4,536,036,554

หมายเหตุประกอบงบการเงินเป็นส่วนหนึ่งของงบการเงินนี้

บริษัท เอสวีไอ จำกัด (มหาชน) และบริษัทย่อย
สำหรับปีสิ้นสุดวันที่ 31 ธันวาคม 2552 และ 2551

(หน่วย: บาท)

		งบการเงินรวม		งบการเงินเฉพาะกิจการ	
		2552	2551	2552	2551
หมายเหตุ					
รายได้					
รายได้จากการขาย	6	6,485,877,213	7,142,646,010	6,389,848,695	7,000,302,797
กำไรจากอัตราแลกเปลี่ยน		13,320,253	20,864,909	14,140,676	21,463,561
รายได้อื่น	6	57,402,781	57,303,272	62,217,868	63,936,741
รวมรายได้		6,556,600,247	7,220,814,191	6,466,207,239	7,085,703,099
ค่าใช้จ่าย					
ต้นทุนขาย	6	5,665,127,195	6,181,722,050	5,598,587,191	6,077,658,224
ค่าใช้จ่ายในการขาย		100,377,444	95,083,797	99,033,579	94,103,255
ค่าใช้จ่ายในการบริหาร		139,154,231	167,505,641	97,422,137	142,904,654
โอนกลับค่าเพื่อหนี้สงสัยจะสูญ		(109,022)	(3,241,968)	(109,022)	(3,241,968)
ขาดทุนจากการด้อยค่าของอุปกรณ์ (โอนกลับ)		(2,241,042)	48,270,672	(2,241,042)	48,270,672
ค่าตอบแทนผู้บริหาร		45,561,255	47,475,178	45,561,255	47,475,178
รวมค่าใช้จ่าย		5,947,870,061	6,536,815,370	5,838,254,098	6,407,170,015
กำไรก่อนค่าใช้จ่ายทางการเงินและภาษีเงินได้นิติบุคคล		608,730,186	683,998,821	627,953,141	678,533,084
ค่าใช้จ่ายทางการเงิน		(19,437,394)	(13,814,444)	(18,600,984)	(13,196,506)
กำไรก่อนภาษีเงินได้นิติบุคคล		589,292,792	670,184,377	609,352,157	665,336,578
ภาษีเงินได้นิติบุคคล		(7,212,806)	(23,069,202)	(7,212,806)	(23,069,202)
กำไรสุทธิสำหรับปี		582,079,986	647,115,175	602,139,351	642,267,376
กำไรต่อหุ้น	23				
กำไรต่อหุ้นขั้นพื้นฐาน					
กำไรสุทธิ		0.37	0.44	0.38	0.43
กำไรต่อหุ้นปรับลด					
กำไรสุทธิ		0.34	0.41	0.35	0.41

หมายเหตุประกอบงบการเงินเป็นส่วนหนึ่งของงบการเงินนี้

งบแสดงการเปลี่ยนแปลงส่วนของผู้ถือหุ้น

บริษัท เอสวีไอ จำกัด (มหาชน) และบริษัทย่อย
สำหรับปีสิ้นสุดวันที่ 31 ธันวาคม 2552 และ 2551

(หน่วย: บาท)

	งบการเงินรวม							
	กำไรที่ยังไม่เกิดขึ้นจริง				กำไรสะสม			
	ทุนเรือนหุ้นที่ออก และชำระแล้ว	ส่วนเกิน มูลค่าหุ้นสามัญ	ส่วนต่ำ มูลค่าหุ้นสามัญ	จากการเปลี่ยน แปลงมูลค่าของ เงินลงทุน	ผลต่างจาก การแปลงค่า งบการเงิน	จัดสรรแล้ว -		รวม
						สำรอง ตามกฎหมาย	ยังไม่ได้จัดสรร	
ยอดคงเหลือ ณ วันที่ 31 ธันวาคม 2550	1,478,508,320	2,799,378	(7,320,101)	-	7,951,217	71,955,144	924,875,728	2,478,769,686
รายได้ (ค่าใช้จ่าย) ที่รับรู้ในส่วนของผู้ถือหุ้น:								
เงินลงทุนชั่วคราว - ผลกำไรที่รับรู้ใน ส่วนของผู้ถือหุ้น	-	-	-	3,911,973	-	-	-	3,911,973
ผลต่างจากการแปลงค่างบการเงิน	-	-	-	-	(6,243,605)	-	-	(6,243,605)
รวมรายได้ (ค่าใช้จ่าย) ที่รับรู้ในส่วน ของผู้ถือหุ้น	-	-	-	3,911,973	(6,243,605)	-	-	(2,331,632)
กำไรสุทธิสำหรับปี	-	-	-	-	-	-	647,115,175	647,115,175
รวมรายได้ (ค่าใช้จ่าย) ทั้งสิ้นที่รับรู้ สำหรับปี	-	-	-	3,911,973	(6,243,605)	-	647,115,175	644,783,543
โอนกำไรสะสมที่ยังไม่ได้จัดสรรเป็น สำรองตามกฎหมาย (หมายเหตุ 20)	-	-	-	-	-	32,113,242	(32,113,242)	-
เพิ่มทุนหุ้นสามัญจากการแปลงสภาพ สิทธิที่จะซื้อหุ้นสามัญ	21,669,530	-	-	-	-	-	-	21,669,530
เงินปันผลจ่าย (หมายเหตุ 25)	-	-	-	-	-	-	(88,710,572)	(88,710,572)
ยอดคงเหลือ ณ วันที่ 31 ธันวาคม 2551	1,500,177,850	2,799,378	(7,320,101)	3,911,973	1,707,612	104,068,386	1,451,167,089	3,056,512,187
ยอดคงเหลือ ณ วันที่ 31 ธันวาคม 2551	1,500,177,850	2,799,378	(7,320,101)	3,911,973	1,707,612	104,068,386	1,451,167,089	3,056,512,187
รายได้ (ค่าใช้จ่าย) ที่รับรู้ในส่วนของผู้ถือหุ้น:								
เงินลงทุนชั่วคราว - ผลขาดทุนที่รับรู้ ในส่วนของผู้ถือหุ้น	-	-	-	(3,902,252)	-	-	-	(3,902,252)
ผลต่างจากการแปลงค่างบการเงิน	-	-	-	-	(265,366)	-	-	(265,366)
รวมค่าใช้จ่ายที่รับรู้ในส่วนของผู้ถือหุ้น	-	-	-	(3,902,252)	(265,366)	-	-	(4,167,618)
กำไรสุทธิสำหรับปี	-	-	-	-	-	-	582,079,986	582,079,986
รวมรายได้ (ค่าใช้จ่าย) ทั้งสิ้นที่รับรู้สำหรับปี	-	-	-	(3,902,252)	(265,366)	-	582,079,986	577,912,368
โอนกำไรสะสมที่ยังไม่ได้จัดสรรเป็น สำรองตามกฎหมาย (หมายเหตุ 20)	-	-	-	-	-	30,106,967	(30,106,967)	-
เพิ่มทุนหุ้นสามัญจากการแปลงสภาพ สิทธิที่จะซื้อหุ้นสามัญ	155,118,374	-	-	-	-	-	-	155,118,374
เงินปันผลจ่าย (หมายเหตุ 25)	-	-	-	-	-	-	(1,817,292,673)	(1,817,292,673)
ยอดคงเหลือ ณ วันที่ 31 ธันวาคม 2552	1,655,296,224	2,799,378	(7,320,101)	9,721	1,442,246	134,175,353	185,847,435	1,972,250,256

หมายเหตุประกอบงบการเงินเป็นส่วนหนึ่งของงบการเงินนี้

งบแสดงการเปลี่ยนแปลงส่วนของผู้ถือหุ้น (ต่อ)

บริษัท เอสวีไอ จำกัด (มหาชน) และบริษัทย่อย
สำหรับปีสิ้นสุดวันที่ 31 ธันวาคม 2552 และ 2551

(หน่วย: บาท)

	งบการเงินเฉพาะกิจการ						
	ทุนเรือนหุ้นที่ออก และชำระแล้ว	ส่วนเกิน มูลค่าหุ้นสามัญ	ส่วนต่ำ มูลค่าหุ้นสามัญ	กำไรที่ยังไม่เกิดขึ้นจริง จากการเปลี่ยนแปลงมูลค่าของ เงินลงทุน	กำไรสะสม		รวม
					จัดสรรแล้ว - สำรอง ตามกฎหมาย	ยังไม่ได้จัดสรร	
ยอดคงเหลือ ณ วันที่ 31 ธันวาคม 2550	1,478,508,320	2,799,378	(7,320,101)	-	71,955,144	1,011,032,841	2,556,975,582
รายได้ (ค่าใช้จ่าย) ที่รับรู้ในส่วนของผู้ถือหุ้น:							
เงินลงทุนชั่วคราว - ผลกำไรที่รับรู้ใน ส่วนของผู้ถือหุ้น	-	-	-	3,911,973	-	-	3,911,973
รวมรายได้ที่รับรู้ในส่วนของผู้ถือหุ้น	-	-	-	3,911,973	-	-	3,911,973
กำไรสุทธิสำหรับปี	-	-	-	-	-	642,267,376	642,267,376
รวมรายได้ทั้งสิ้นที่รับรู้สำหรับปี	-	-	-	3,911,973	-	642,267,376	646,179,349
โอนกำไรสะสมที่ยังไม่ได้จัดสรรเป็น สำรองตามกฎหมาย (หมายเหตุ 20)	-	-	-	-	32,113,242	(32,113,242)	-
เพิ่มทุนหุ้นสามัญจากการแปลงสภาพ สิทธิที่จะซื้อหุ้นสามัญ	21,669,530	-	-	-	-	-	21,669,530
เงินปันผลจ่าย (หมายเหตุ 25)	-	-	-	-	-	(88,710,572)	(88,710,572)
ยอดคงเหลือ ณ วันที่ 31 ธันวาคม 2551	1,500,177,850	2,799,378	(7,320,101)	3,911,973	104,068,386	1,532,476,403	3,136,113,889
ยอดคงเหลือ ณ วันที่ 31 ธันวาคม 2551	1,500,177,850	2,799,378	(7,320,101)	3,911,973	104,068,386	1,532,476,403	3,136,113,889
รายได้ (ค่าใช้จ่าย) ที่รับรู้ในส่วนของผู้ถือหุ้น:							
เงินลงทุนชั่วคราว - ผลขาดทุนที่รับรู้ ในส่วนของผู้ถือหุ้น	-	-	-	(3,902,252)	-	-	(3,902,252)
รวมค่าใช้จ่ายที่รับรู้ในส่วนของผู้ถือหุ้น	-	-	-	(3,902,252)	-	-	(3,902,252)
กำไรสุทธิสำหรับปี	-	-	-	-	-	602,139,351	602,139,351
รวมรายได้ (ค่าใช้จ่าย) ทั้งสิ้นที่รับรู้สำหรับปี	-	-	-	(3,902,252)	-	602,139,351	598,237,099
โอนกำไรสะสมที่ยังไม่ได้จัดสรรเป็น สำรองตามกฎหมาย (หมายเหตุ 20)	-	-	-	-	30,106,967	(30,106,967)	-
เพิ่มทุนหุ้นสามัญจากการแปลงสภาพ สิทธิที่จะซื้อหุ้นสามัญ	155,118,374	-	-	-	-	-	155,118,374
เงินปันผลจ่าย (หมายเหตุ 25)	-	-	-	-	-	(1,817,292,673)	(1,817,292,673)
ยอดคงเหลือ ณ วันที่ 31 ธันวาคม 2552	1,655,296,224	2,799,378	(7,320,101)	9,721	134,175,353	287,216,114	2,072,176,689

หมายเหตุประกอบงบการเงินเป็นส่วนหนึ่งของงบการเงินนี้

บริษัท เอสวีไอ จำกัด (มหาชน) และบริษัทย่อย
สำหรับปีสิ้นสุดวันที่ 31 ธันวาคม 2552 และ 2551

(หน่วย: บาท)

	งบการเงินรวม		งบการเงินเฉพาะกิจการ	
	2552	2551	2552	2551
กระแสเงินสดจากกิจกรรมดำเนินงาน				
กำไรสุทธิปีก่อนภาษี	589,292,792	670,184,377	609,352,157	665,336,578
รายการปรับกระทบยอดกำไรสุทธิปีก่อนภาษีเป็นเงินสดรับ (จ่าย)				
จากกิจกรรมดำเนินงาน				
ค่าเสื่อมราคาและค่าตัดจำหน่าย	158,489,785	163,050,771	137,604,816	144,410,713
โอนกลับค่าเพื่อหนี้สงสัยจะสูญ	(6,824,597)	(24,929,594)	(2,895,531)	(3,124,941)
ค่าเพื่อสินค้าล้าสมัยและเคลื่อนไหวนเข้า	18,071,128	63,916,972	18,851,883	60,266,961
สำรองค่าซ่อมแซมเครื่องจักร	20,654,256	-	20,654,256	-
สำรองค่าใช้จ่ายการรับประกัน	1,069,764	1,155,991	1,069,764	1,155,991
สำรองเงินชดเชยพนักงาน	1,680,000	5,919,048	1,680,000	5,919,048
ขาดทุน (กำไร) จากการจำหน่ายอุปกรณ์	1,759,696	(131,564)	1,759,696	(2,842,787)
ขาดทุนจากการด้อยค่าของอุปกรณ์ (โอนกลับ)	(2,241,042)	48,270,672	(2,241,042)	48,270,672
ขาดทุน (กำไร) จากอัตราแลกเปลี่ยนที่ยังไม่เกิดขึ้นจริง	(13,963,428)	7,554,549	(13,863,836)	(426,279)
ดอกเบี้ยรับ	(12,229,984)	(14,939,734)	(16,255,162)	(19,332,000)
ค่าใช้จ่ายดอกเบี้ย	13,970,617	10,357,879	13,134,206	9,740,472
กำไรจากการดำเนินงานก่อนการเปลี่ยนแปลงในสินทรัพย์				
และหนี้สินดำเนินงาน	769,728,987	930,409,367	768,851,207	909,374,428
สินทรัพย์ดำเนินงาน (เพิ่มขึ้น) ลดลง				
ลูกหนี้การค้า	(111,328,006)	(96,970,471)	(153,764,545)	(49,018,391)
สินค้าคงเหลือ	333,690,683	(284,245,152)	312,644,440	(267,804,483)
สินทรัพย์หมุนเวียนอื่น	2,424,877	(15,695,472)	(6,633,486)	(1,880,052)
สินทรัพย์ไม่หมุนเวียนอื่น	(1,932,933)	(278,071)	(1,798,176)	(409,146)
หนี้สินดำเนินงานเพิ่มขึ้น (ลดลง)				
เจ้าหนี้การค้า	284,970,510	40,872,975	324,322,995	(17,433,723)
ค่าใช้จ่ายค้างจ่ายและหนี้สินหมุนเวียนอื่น	(103,672,108)	163,169,592	(101,620,300)	155,657,185
เงินสดจากกิจกรรมดำเนินงาน	1,173,882,010	737,262,768	1,142,002,135	728,485,818
จ่ายดอกเบี้ย	(14,346,309)	(8,988,676)	(13,509,898)	(8,371,269)
จ่ายภาษีเงินได้	(11,785,658)	(16,079,979)	(11,785,658)	(16,079,979)
เงินสดสุทธิจากกิจกรรมดำเนินงาน	1,147,750,043	712,194,113	1,116,706,579	704,034,570

หมายเหตุประกอบงบการเงินเป็นส่วนหนึ่งของงบการเงินนี้

งบกระแสเงินสด (ต่อ)

บริษัท เอสวีไอ จำกัด (มหาชน) และบริษัทย่อย
สำหรับปีสิ้นสุดวันที่ 31 ธันวาคม 2552 และ 2551

(หน่วย: บาท)

	งบการเงินรวม		งบการเงินเฉพาะกิจการ	
	2552	2551	2552	2551
กระแสเงินสดจากกิจกรรมลงทุน				
เงินลงทุนชั่วคราวเพิ่มขึ้น	(150,000,000)	(220,242,104)	(150,000,000)	(220,242,104)
เงินฝากธนาคารที่มีภาระค่าประกันลดลง (เพิ่มขึ้น)	5,776,168	(110,779)	5,776,168	(110,779)
เงินให้กู้ยืมระยะยาวแก่บริษัทย่อยและดอกเบี้ยค้างรับลดลง	-	-	20,744,000	12,171,705
ดอกเบี้ยรับ	12,229,984	14,939,734	16,255,162	22,484,317
เงินสดจ่ายซื้อที่ดิน อาคารและอุปกรณ์	(39,224,388)	(524,739,705)	(38,409,583)	(521,026,474)
เงินสดรับจากการจำหน่ายอุปกรณ์	151,114	826,294	151,114	651,327
เงินสดจ่ายซื้อโปรแกรมคอมพิวเตอร์	(6,074,351)	(8,118,226)	(6,074,351)	(8,118,226)
เงินสดสุทธิใช้ไปในกิจกรรมลงทุน	(177,141,473)	(737,444,786)	(151,557,490)	(714,190,234)
กระแสเงินสดจากกิจกรรมจัดหาเงิน				
เงินกู้ยืมระยะสั้นจากธนาคารเพิ่มขึ้น (ลดลง)	(12,276,668)	19,616,018	-	-
เงินกู้ยืมระยะยาวจากธนาคารเพิ่มขึ้น	608,260,000	200,000,000	608,260,000	200,000,000
จ่ายชำระคืนเงินกู้ยืมระยะยาวจากธนาคาร	(247,149,110)	(11,080,000)	(247,149,110)	(11,080,000)
หนี้สินตามสัญญาเช่าทางการเงินเพิ่มขึ้น (ลดลง)	(3,200,528)	6,067,980	(3,200,528)	6,067,980
จ่ายเงินปันผล	(1,817,292,673)	(88,710,572)	(1,817,292,673)	(88,710,572)
เงินสดรับจากการแปลงสภาพสิทธิที่จะซื้อหุ้นสามัญ	155,118,374	21,669,530	155,118,374	21,669,530
เงินสดสุทธิจาก (ใช้ไปใน) กิจกรรมจัดหาเงิน	(1,316,540,605)	147,562,956	(1,304,263,937)	127,946,938
ผลต่างจากการแปลงค่าทางการเงินเพิ่มขึ้น (ลดลง)	7,193,768	(2,117,241)	-	-
ผลกระทบจากการเปลี่ยนแปลงอัตราแลกเปลี่ยนต่อเงินสด และรายการเทียบเท่าเงินสด	(603,049)	218,255	(603,049)	218,255
เงินสดและรายการเทียบเท่าเงินสดเพิ่มขึ้น (ลดลง) สุทธิ	(339,341,316)	120,413,297	(339,717,897)	118,009,529
เงินสดและรายการเทียบเท่าเงินสดต้นปี	639,321,424	518,908,127	598,726,693	480,717,164
เงินสดและรายการเทียบเท่าเงินสดปลายปี (หมายเหตุ 7)	299,980,108	639,321,424	259,008,796	598,726,693
ข้อมูลกระแสเงินสดเปิดเผยเพิ่มเติม				
รายการที่ไม่ใช่เงินสด				
ขายเครื่องจักรให้แก่บริษัทย่อยโดยยังมิได้รับชำระเงิน	-	-	-	4,405,639
กำไรที่ยังไม่เกิดขึ้นจากการเปลี่ยนแปลงมูลค่าของเงินลงทุน	9,721	3,911,973	9,721	3,911,973

หมายเหตุประกอบงบการเงินเป็นส่วนหนึ่งของงบการเงินนี้

หมายเหตุประกอบงบการเงินรวม

บริษัท เอสวีไอ จำกัด (มหาชน) และบริษัทย่อย
สำหรับปีสิ้นสุดวันที่ 31 ธันวาคม 2552 และ 2551

1. ข้อมูลทั่วไป

1.1 ข้อมูลทั่วไปของบริษัทฯ

บริษัท เอสวีไอ จำกัด (มหาชน) (“บริษัทฯ”) จัดตั้งขึ้นเป็นบริษัทมหาชนและมีภูมิลำเนาในประเทศไทย บริษัทฯ จัดทะเบียนในตลาดหลักทรัพย์แห่งประเทศไทยเมื่อวันที่ 25 พฤษภาคม 2537 บริษัทฯ มีบริษัท เอ็มเอฟจี โซลูชั่น จำกัด เป็นผู้ถือหุ้นรายใหญ่ ธุรกิจหลักของบริษัทฯ คือการผลิตและจำหน่ายสินค้าประเภทแผงวงจรไฟฟ้าสำเร็จรูปและผลิตภัณฑ์อิเล็กทรอนิกส์ โดยมีที่อยู่ตามที่จดทะเบียนอยู่ที่ 33/10 หมู่ 4 ถนนแจ้งวัฒนะ ตำบลบางตลาด อำเภอปากเกร็ด จังหวัดนนทบุรี และโรงงานอีกแห่งหนึ่งตั้งอยู่เลขที่ 141 หมู่ 5 ถนนติวานนท์ ตำบลบางกระเดี่ อำเภอเมือง จังหวัดปทุมธานี

วันที่ 22 พฤษภาคม 2552 บริษัทฯ ได้รับแจ้งจาก Asia Pacific Electronics (BVI) Limited ซึ่งเป็นบริษัทในกลุ่มของ H&Q Asia Pacific จากประเทศสหรัฐอเมริกา ว่าได้จำหน่ายหุ้นทั้งหมดของ บริษัทฯ ให้แก่ บริษัท เอ็มเอฟจี โซลูชั่น จำกัด ซึ่งมีประธานเจ้าหน้าที่บริหารของบริษัทฯ เป็นผู้ถือหุ้นใหญ่ของบริษัทดังกล่าว

2. เกณฑ์ในการจัดทำงบการเงิน

2.1 งบการเงินนี้จัดทำขึ้นตามมาตรฐานการบัญชีที่กำหนดในพระราชบัญญัติวิชาชีพบัญชี พ.ศ. 2547 และการแสดงรายการในงบการเงินได้ทำขึ้นเพื่อให้เป็นไปตามข้อกำหนดในประกาศกรมพัฒนาธุรกิจการค้าลงวันที่ 30 มกราคม 2552 ออกตามความในพระราชบัญญัติการบัญชี พ.ศ. 2543

งบการเงินฉบับภาษาไทยเป็นงบการเงินฉบับที่บริษัทฯ ใช้เป็นทางการตามกฎหมาย งบการเงินฉบับภาษาอังกฤษแปลมาจากงบการเงินฉบับภาษาไทยดังกล่าว

งบการเงินนี้ได้จัดทำขึ้นโดยใช้เกณฑ์ราคาทุนเดิมเว้นแต่จะได้เปิดเผยเป็นอย่างอื่นในนโยบายการบัญชี

2.2 เกณฑ์ในการจัดทำงบการเงินรวม

ก) งบการเงินรวมนี้ได้จัดทำขึ้นโดยรวมงบการเงินของบริษัท เอสวีไอ จำกัด (มหาชน) (ซึ่งต่อไปนี้จะเรียกว่า “บริษัทฯ”) และบริษัทย่อย (ซึ่งต่อไปนี้จะเรียกว่า “บริษัทย่อย”) ดังต่อไปนี้

ชื่อบริษัท	ลักษณะธุรกิจ	จัดตั้งขึ้นใน ประเทศ	อัตราร้อยละ		ร้อยละของสินทรัพย์ ที่รวมอยู่ใน สินทรัพย์รวม		ร้อยละของรายได้ ที่รวมอยู่ในรายได้รวม	
			ของการถือหุ้น		ณ วันที่ 31 ธันวาคม		สำหรับปีสิ้นสุด วันที่ 31 ธันวาคม	
			<u>2552</u> ร้อยละ	<u>2551</u> ร้อยละ	<u>2552</u> ร้อยละ	<u>2551</u> ร้อยละ	<u>2552</u> ร้อยละ	<u>2551</u> ร้อยละ
ถือหุ้นโดยบริษัทฯ								
Globe Vision Corp.	ถือเงินลงทุน	บริติช เวอร์จัน ไอส์แลนด์	100.00	100.00	1.75	3.40	1.53	2.09
SVI A/S	จัดหาวัตถุดิบ	เดนมาร์ก	100.00	100.00	0.64	0.74	-	-

ชื่อบริษัท	ลักษณะธุรกิจ	อัตราร้อยละของการถือหุ้น (โดยทางอ้อม)		จัดตั้งขึ้นในประเทศ
		2552	2551	
ถือหุ้นโดย Globe Vision Corp.		ร้อยละ	ร้อยละ	
SVI China Limited	ถือเงินลงทุนและจัดหาวัตถุดิบ	100.0	100.0	ฮ่องกง
Shi Wei Electronics (HK) Company Limited	จัดหาวัตถุดิบ	100.0	100.0	ฮ่องกง
ถือหุ้นโดย SVI China Limited				
SVI Electronics (Tianjin) Co., Ltd.	ผลิตอุปกรณ์อิเล็กทรอนิกส์	100.0	100.0	จีน

- ข) บริษัทฯ นำงบการเงินของบริษัทย่อยมารวมในการจัดทำงบการเงินรวมตั้งแต่วันที่ได้มา (วันที่บริษัทฯ มีอำนาจในการควบคุมบริษัทย่อย) จนถึงวันที่บริษัทฯ สิ้นสุดการควบคุมบริษัทย่อยนั้น
- ค) งบการเงินของบริษัทย่อยได้จัดทำขึ้นโดยมีรอบระยะเวลาบัญชีและใช้นโยบายการบัญชีที่สำคัญเช่นเดียวกันกับของบริษัทฯ
- ง) งบการเงินของบริษัทย่อยซึ่งจัดตั้งในต่างประเทศได้แปลงค่าเป็นเงินบาทโดยใช้อัตราแลกเปลี่ยน ณ วันที่ในงบดุลสำหรับรายการที่เป็นสินทรัพย์และหนี้สินและใช้อัตราแลกเปลี่ยนถ่วงเฉลี่ยรายเดือนสำหรับรายการที่เป็นรายได้และค่าใช้จ่าย ผลต่างซึ่งเกิดขึ้นจากการแปลงค่าดังกล่าวได้แสดงไว้เป็นรายการ “ผลต่างจากการแปลงค่างบการเงิน” ในส่วนของผู้ถือหุ้น
- จ) ยอดคงค้างระหว่างบริษัทฯ และบริษัทย่อย รายการค้าระหว่างกันที่มีสาระสำคัญได้ถูกตัดออกจากงบการเงินรวมนี้แล้ว

2.3 บริษัทฯ ได้จัดทำงบการเงินเฉพาะกิจการเพื่อประโยชน์ต่อสาธารณะ ซึ่งแสดงเงินลงทุนในบริษัทย่อยตามวิธีราคาทุน

3. การประกาศใช้มาตรฐานการบัญชีใหม่

ในเดือนมิถุนายน 2552 สภาวิชาชีพบัญชีได้ออกประกาศสภาวิชาชีพบัญชี ฉบับที่ 12/2552 เรื่อง การจัดเลขระบุฉบับมาตรฐานการบัญชีของไทยให้ตรงตามมาตรฐานการบัญชีระหว่างประเทศ ดังนั้นการอ้างอิงเลขมาตรฐานการบัญชีในงบการเงินนี้ได้ถือปฏิบัติตามประกาศสภาวิชาชีพบัญชีฉบับดังกล่าว

สภาวิชาชีพบัญชีได้ออกประกาศสภาวิชาชีพบัญชี ฉบับที่ 86/2551 และ 16/2552 ให้ใช้มาตรฐานการบัญชี มาตรฐานการรายงานทางการเงิน และแนวปฏิบัติทางการบัญชีใหม่ดังต่อไปนี้

3.1 มาตรฐานการบัญชี มาตรฐานการรายงานทางการเงิน และแนวปฏิบัติทางการบัญชีที่มีผลบังคับใช้ในปัจจุบัน

แม่บทการบัญชี (ปรับปรุง 2550)

มาตรฐานการบัญชีฉบับที่ 36 (ปรับปรุง 2550)

การด้อยค่าของสินทรัพย์

มาตรฐานการรายงานทางการเงินฉบับที่ 5

สินทรัพย์ไม่หมุนเวียนที่ถือไว้เพื่อขาย

(ปรับปรุง 2550)

และการดำเนินงานที่ยกเลิก

แนวปฏิบัติทางการบัญชีสำหรับการบันทึกสิทธิการเช่า

แนวปฏิบัติทางการบัญชีสำหรับการรวมธุรกิจภายใต้การควบคุมเดียวกัน

มาตรฐานการบัญชี มาตรฐานการรายงานทางการเงิน และแนวปฏิบัติทางการบัญชีข้างต้นถือปฏิบัติกับงบการเงินสำหรับรอบระยะเวลาบัญชีที่เริ่มในหรือหลังวันที่ 1 มกราคม 2552 เป็นต้นไป ฝ่ายบริหารของบริษัทฯ ได้ประเมินแล้วเห็นว่าแนวปฏิบัติทางการบัญชีสำหรับการรวมธุรกิจภายใต้การควบคุมเดียวกัน ไม่เกี่ยวข้องกับธุรกิจของบริษัทฯ ส่วนแม่บทการบัญชี (ปรับปรุง 2550) มาตรฐานการบัญชีฉบับที่ 36 (ปรับปรุง 2550) มาตรฐานการรายงานทางการเงินฉบับที่ 5 (ปรับปรุง 2550) และแนวทางปฏิบัติทางการบัญชีสำหรับการบันทึกสิทธิการเช่าไม่มีผลกระทบอย่างมีนัยสำคัญต่องบการเงินสำหรับปีปัจจุบัน

3.2 มาตรฐานการบัญชีที่ยังไม่มีผลบังคับใช้ในปัจจุบัน

		วันที่มีผลบังคับใช้
มาตรฐานการบัญชีฉบับที่ 20	การบัญชีเกี่ยวกับเงินอุดหนุนจากรัฐบาลและการเปิดเผยข้อมูลเกี่ยวกับความช่วยเหลือจากรัฐบาล	1 มกราคม 2555
มาตรฐานการบัญชีฉบับที่ 24 (ปรับปรุง 2550)	การเปิดเผยข้อมูลเกี่ยวกับบุคคลหรือกิจการที่เกี่ยวข้องกัน	1 มกราคม 2554
มาตรฐานการบัญชีฉบับที่ 40	อสังหาริมทรัพย์เพื่อการลงทุน	1 มกราคม 2554

อย่างไรก็ตาม กิจการสามารถนำมาตรฐานการบัญชีฉบับที่ 24 (ปรับปรุง 2550) และฉบับที่ 40 มาถือปฏิบัติก่อนกำหนดได้

ฝ่ายบริหารของบริษัทฯ ได้ประเมินแล้วเห็นว่ามาตรฐานการบัญชีฉบับที่ 20 และมาตรฐานการบัญชีฉบับที่ 40 ไม่เกี่ยวเนื่องกับธุรกิจของบริษัทฯ ส่วนมาตรฐานการบัญชีฉบับที่ 24 (ปรับปรุง 2550) จะไม่มีผลกระทบอย่างเป็นสาระสำคัญต่อการเงินสำหรับปีที่เริ่มใช้มาตรฐานการบัญชีดังกล่าว

4. นโยบายการบัญชีที่สำคัญ

4.1 การรับรู้รายได้

ขายสินค้า

รายได้จากการขายสินค้ารับรู้เมื่อบริษัทฯ ได้โอนความเสี่ยงและผลตอบแทนที่เป็นสาระสำคัญของความเป็นเจ้าของสินค้าให้กับผู้ซื้อแล้ว รายได้จากการขายแสดงมูลค่าตามราคาในใบกำกับสินค้าโดยไม่รวมภาษีมูลค่าเพิ่ม สำหรับสินค้าที่ได้ส่งมอบหลังจากหักส่วนลดแล้ว

ในกรณีของการขายส่งออก บริษัทฯ รับรู้รายได้เมื่อมีการส่งสินค้าและกรรมสิทธิ์ในสินค้าได้โอนให้แก่ผู้ซื้อแล้ว

ดอกเบี้ยรับ

ดอกเบี้ยถือเป็นรายได้ตามเกณฑ์คงค้างโดยคำนึงถึงอัตราผลตอบแทนที่แท้จริง

4.2 เงินสดและรายการเทียบเท่าเงินสด

เงินสดและรายการเทียบเท่าเงินสดหมายถึง เงินสดและเงินฝากธนาคาร และเงินลงทุนระยะสั้นที่มีสภาพคล่องสูง ซึ่งถึงกำหนดจ่ายคืนภายในระยะเวลาไม่เกิน 3 เดือนนับจากวันที่ได้มาและไม่มีข้อจำกัดในการเบิกใช้

4.3 เงินลงทุนชั่วคราว

เงินลงทุนในหน่วยลงทุนถือเป็นเงินลงทุนในหลักทรัพย์เพื่อขายโดยแสดงตามมูลค่ายุติธรรม มูลค่ายุติธรรมของหน่วยลงทุนคำนวณจากมูลค่าสินทรัพย์สุทธิ และใช้วิธีถ่วงน้ำหนักในการคำนวณต้นทุนของเงินลงทุน บริษัทฯ บันทึกการเปลี่ยนแปลงมูลค่าหลักทรัพย์ดังกล่าวเป็นรายการ แยกต่างหากในส่วนของผู้ถือหุ้นจนกระทั่งจำหน่ายหลักทรัพย์ดังกล่าวออกไป จึงบันทึกการเปลี่ยนแปลงมูลค่านั้นในงบกำไรขาดทุน

4.4 เงินลงทุนในบริษัทย่อย

เงินลงทุนในบริษัทย่อยที่แสดงอยู่ในงบการเงินเฉพาะกิจการแสดงมูลค่าตามวิธีราคาทุน

4.5 ลูกหนี้การค้า

ลูกหนี้การค้าแสดงมูลค่าตามจำนวนมูลค่าสุทธิที่ได้รับ บริษัทฯ และบริษัทย่อยบันทึกค่าเผื่อนี้สงสัยจะสูญสำหรับผลขาดทุนโดยประมาณที่อาจเกิดขึ้นจากการเก็บเงินลูกหนี้ไม่ได้ ซึ่งโดยทั่วไปพิจารณาจากประสบการณ์การเก็บเงินและการวิเคราะห์อายุหนี้

4.6 สินค้าคงเหลือ

สินค้าสำเร็จรูปและสินค้าระหว่างผลิตแสดงตามราคาทุนมาตรฐาน (ซึ่งใกล้เคียงกับต้นทุนจริง) หรือมูลค่าสุทธิที่ได้รับแล้วแต่ราคาใดจะต่ำกว่า ราคาทุนดังกล่าวหมายถึงต้นทุนในการผลิตทั้งหมดรวมทั้งค่าใส่หุ้ยโรงงานด้วย

วัตถุดิบ วัสดุสิ้นเปลืองและอะไหล่แสดงมูลค่าตามราคาทุนถัวเฉลี่ยถ่วงน้ำหนักหรือมูลค่าสุทธิที่จะได้รับแล้วแต่ราคาใดจะต่ำกว่า และจะถือเป็นส่วนหนึ่งของต้นทุนการผลิตเมื่อมีการเบิกใช้

4.7 ที่ดิน อาคาร และอุปกรณ์และค่าเสื่อมราคา

ที่ดินแสดงมูลค่าตามราคาทุน อาคารและอุปกรณ์แสดงมูลค่าตามราคาทุนหักค่าเสื่อมราคาสะสมและค่าเผื่อการด้อยค่าของสินทรัพย์ (ถ้ามี)

ค่าเสื่อมราคาของอาคารและอุปกรณ์คำนวณจากราคาทุนของสินทรัพย์โดยวิธีเส้นตรงตามอายุการใช้งานโดยประมาณของสินทรัพย์ ดังนี้

อาคาร	20 ปี
ส่วนปรับปรุงอาคารและที่ดิน	5 ปี
เครื่องจักรและอุปกรณ์	5 - 10 ปี
เครื่องตกแต่งติดตั้งและอุปกรณ์สำนักงาน	5 - 10 ปี
ยานพาหนะ	5 ปี

ค่าเสื่อมราคารวมอยู่ในการคำนวณผลการดำเนินงาน

ไม่มีการคิดค่าเสื่อมราคาสำหรับที่ดิน งานระหว่างก่อสร้างและเครื่องจักรระหว่างติดตั้ง

4.8 โปรแกรมคอมพิวเตอร์และค่าตัดจำหน่าย

โปรแกรมคอมพิวเตอร์แสดงมูลค่าตามราคาทุนหักค่าตัดจำหน่ายสะสมและค่าเผื่อการด้อยค่าสะสม (ถ้ามี) ค่าตัดจำหน่ายของโปรแกรมคอมพิวเตอร์คำนวณจากราคาทุนโดยวิธีเส้นตรงตามอายุการให้ประโยชน์โดยประมาณ 5 ปี ค่าตัดจำหน่ายรับรู้เป็นค่าใช้จ่ายในงบกำไรขาดทุน

4.9 รายการธุรกิจกับบุคคลหรือกิจการที่เกี่ยวข้องกัน

บุคคลหรือกิจการที่เกี่ยวข้องกันกับบริษัทฯ หมายถึง บุคคลหรือกิจการที่มีอำนาจควบคุมบริษัทฯ หรือถูกควบคุมโดยบริษัทฯ ไม่ว่าจะ เป็นโดยทางตรงหรือทางอ้อม หรืออยู่ภายใต้การควบคุมเดียวกันกับบริษัทฯ

นอกจากนี้บุคคลหรือกิจการที่เกี่ยวข้องกันยังหมายรวมถึงบุคคลซึ่งมีอิทธิพลอย่างเป็นสาระสำคัญกับบริษัทฯ ผู้บริหารสำคัญ กรรมการ หรือพนักงานของบริษัทฯ ที่มีอำนาจในการวางแผนและควบคุมการดำเนินงานของบริษัทฯ

4.10 สัญญาเช่าระยะยาว

สัญญาเช่าการเงิน

สัญญาเช่าอุปกรณ์ที่ความเสี่ยงและผลตอบแทนของความเป็นเจ้าของส่วนใหญ่ได้โอนไปให้กับผู้เช่าถือเป็นสัญญาเช่าการเงิน สัญญาเช่าการเงินจะบันทึกเป็นรายจ่ายฝ่ายทุนด้วยมูลค่ายุติธรรมของสินทรัพย์ที่เช่าหรือมูลค่าปัจจุบันสุทธิของจำนวนเงินที่ต้องจ่ายตามสัญญาเช่าแล้วแต่มูลค่าใดจะต่ำกว่า ภาระผูกพันตามสัญญาเช่าหักค่าใช้จ่ายทางการเงินจะบันทึกเป็นหนี้สินระยะยาว ส่วนดอกเบี้ยจ่ายจะบันทึกในงบกำไรขาดทุนตลอดอายุของสัญญาเช่า สินทรัพย์ที่ได้มาตามสัญญาเช่าการเงินจะคิดค่าเสื่อมราคาตลอดอายุการใช้งานของสินทรัพย์ที่เช่า หรืออายุของสัญญาเช่า แล้วแต่ระยะเวลาใดจะต่ำกว่า

สัญญาเช่าดำเนินงาน

สัญญาระยะยาวเพื่อเช่าสินทรัพย์โดยที่ความเสี่ยงและผลตอบแทนของความเป็นเจ้าของส่วนใหญ่ยังคงอยู่กับผู้ให้เช่าจะจัดเป็นสัญญาเช่าดำเนินงาน เงินที่ต้องจ่ายภายใต้สัญญาเช่าดำเนินงานสุทธิจากสิ่งตอบแทนจูงใจที่ได้รับจากผู้ให้เช่า (จะบันทึกในงบกำไรขาดทุนโดยใช้วิธีเส้นตรงตลอดอายุของสัญญาเช่า)

ค่าใช้จ่ายที่เกิดขึ้นจากการยกเลิกสัญญาเช่าดำเนินงานก่อนหมดอายุการเช่า เช่น เบี้ยปรับที่ต้องจ่ายให้แก่ผู้ให้เช่าจะบันทึกเป็นค่าใช้จ่ายในรอบระยะเวลาบัญชีที่การยกเลิกนั้นเกิดขึ้น

4.11 เงินตราต่างประเทศ

รายการที่เป็นเงินตราต่างประเทศแปลงค่าเป็นเงินบาทโดยใช้อัตราแลกเปลี่ยน ณ วันที่เกิดรายการ สินทรัพย์และหนี้สินที่เป็นตัวเงิน

ซึ่งอยู่ในสกุลเงินตราต่างประเทศได้แปลงค่าเป็นเงินบาทโดยใช้อัตราแลกเปลี่ยน ณ วันที่ในงบดุล หรือหากเป็นรายการที่ได้มีการทำสัญญาตกลงอัตราแลกเปลี่ยนล่วงหน้าไว้ ก็จะแปลงค่าโดยใช้อัตราแลกเปลี่ยนที่ตกลงล่วงหน้า

กำไรและขาดทุนที่เกิดจากการเปลี่ยนแปลงในอัตราแลกเปลี่ยนได้รวมอยู่ในการคำนวณผลการดำเนินงาน

4.12 การด้อยค่าของสินทรัพย์

ทุกวันที่ในงบดุล บริษัทฯ จะทำการประเมินการด้อยค่าของที่ดิน อาคารและอุปกรณ์หรือสินทรัพย์ที่ไม่มีตัวตนอื่นของบริษัทฯ หากมีข้อบ่งชี้ว่าสินทรัพย์ดังกล่าวอาจด้อยค่า บริษัทฯ รับรู้ขาดทุนจากการด้อยค่าเมื่อมูลค่าที่คาดว่าจะได้รับคืนของสินทรัพย์มีมูลค่าต่ำกว่ามูลค่าตามบัญชีของสินทรัพย์นั้น ทั้งนี้มูลค่าที่คาดว่าจะได้รับคืนหมายถึงมูลค่ายุติธรรมหักต้นทุนในการขายของสินทรัพย์หรือมูลค่าจากการใช้สินทรัพย์แล้วแต่ราคาใดจะสูงกว่า ในการประเมินมูลค่าจากการใช้สินทรัพย์ บริษัทฯ ประเมินการกระแสเงินสดในอนาคตที่กิจการคาดว่าจะได้รับจากสินทรัพย์และคำนวณคิดลดเป็นมูลค่าปัจจุบัน โดยใช้อัตราคิดลดก่อนภาษีที่สะท้อนถึงการประเมินความเสี่ยงในสภาพตลาดปัจจุบันของเงินสดตามระยะเวลาและความเสี่ยงซึ่งเป็นลักษณะเฉพาะของสินทรัพย์ที่กำลังพิจารณาอยู่ ในการประเมินมูลค่ายุติธรรมหักต้นทุนในการขาย บริษัทฯ ใช้แบบจำลองการประเมินมูลค่าที่ดีที่สุดซึ่งเหมาะสมกับสินทรัพย์ ซึ่งสะท้อนถึงจำนวนเงินที่กิจการสามารถจะได้มาจากการจำหน่ายสินทรัพย์หักด้วยต้นทุนในการจำหน่าย โดยการจำหน่ายนั้นผู้ซื้อและผู้ขายมีความรอบรู้และเต็มใจในการแลกเปลี่ยนและสามารถต่อรองราคากันได้อย่างเป็นอิสระในลักษณะของผู้ที่ไม่มี ความเกี่ยวข้องกัน

บริษัทฯ รับรู้รายการขาดทุนจากการด้อยค่าในงบกำไรขาดทุน

4.13 ผลประโยชน์พนักงาน

บริษัทฯ รับรู้เงินเดือน ค่าจ้าง โบนัส และเงินสมทบกองทุนประกันสังคมและกองทุนสำรองเลี้ยงชีพเป็นค่าใช้จ่ายเมื่อเกิดรายการ

4.14 ประมาณการหนี้สิน

บริษัทฯ รับรู้ประมาณการหนี้สินเมื่อมีการผูกพันในปัจจุบันซึ่งเกิดจากเหตุการณ์ในอดีตและมีความเป็นไปได้ค่อนข้างแน่นอนที่บริษัทฯ จะสูญเสียทรัพยากรที่มีประโยชน์เชิงเศรษฐกิจเพื่อจ่ายชำระภาระผูกพันดังกล่าวและสามารถประมาณมูลค่าภาระผูกพันนั้นได้อย่างน่าเชื่อถือ

4.15 ภาษีเงินได้

บริษัทฯ บันทึกภาษีเงินได้โดยคำนวณจากกิจกรรมที่ไม่ได้รับการส่งเสริมการลงทุนตามกฎหมายภาษีอากร

บริษัทย่อยในต่างประเทศบันทึกภาษีเงินได้โดยคำนวณจากกำไรสุทธิทางภาษีตามกฎหมายภาษีอากรของประเทศเหล่านั้น

4.16 ตราสารอนุพันธ์

สัญญาซื้อขายเงินตราต่างประเทศล่วงหน้า

ลูกหนี้และเจ้าหนี้ตามสัญญาซื้อขายเงินตราต่างประเทศล่วงหน้าจะถูกแปลงค่าตามอัตราแลกเปลี่ยน ณ วันสิ้นงวดบัญชี กำไรขาดทุนที่ยังไม่เกิดขึ้นจากการแปลงค่าเงินตราต่างประเทศดังกล่าวจะถูกบันทึกในงบกำไรขาดทุน ส่วนเกินหรือส่วนขาดที่เกิดขึ้นจากการทำสัญญาจะถูกตัดจำหน่ายด้วยวิธีเส้นตรงตามอายุของสัญญา

สัญญาแลกเปลี่ยนอัตราดอกเบี้ย

บริษัทฯ รับรู้จำนวนสุทธิของดอกเบี้ยที่ได้รับจาก/จ่ายให้แก่คู่สัญญาตามสัญญาแลกเปลี่ยนอัตราดอกเบี้ยเป็นรายได้/ค่าใช้จ่ายในงบกำไรขาดทุนตามเกณฑ์ดังกล่าว

สัญญาใช้สิทธิเลือกซื้อขายเงินตราต่างประเทศ

จำนวนเงินที่บริษัทฯ ทำสัญญาใช้สิทธิเลือกซื้อขายเงินตราต่างประเทศเพื่อป้องกันความเสี่ยงที่เกิดจากการผันผวนของอัตราแลกเปลี่ยนในตลาด ไม่ได้รับรู้เป็นสินทรัพย์หรือหนี้สิน ณ วันทำสัญญา อย่างไรก็ตาม ค่าธรรมเนียมที่บริษัทฯ จะได้รับหรือจ่ายจากการทำสัญญาดังกล่าวจะทยอยตัดจำหน่ายโดยใช้วิธีเส้นตรงตลอดอายุของสัญญานั้น

5. การใช้ดุลยพินิจและประมาณการทางบัญชีที่สำคัญ

ในการจัดทำงบการเงินตามมาตรฐานการบัญชีที่รับรองทั่วไป ฝ่ายบริหารอาจต้องใช้ดุลยพินิจและการประมาณการในเรื่องที่มีความไม่แน่นอนเสมอ การใช้ดุลยพินิจและการประมาณการดังกล่าวนี้ส่งผลกระทบต่อจำนวนเงินที่แสดงในงบการเงินและต่อข้อมูลที่แสดงในหมายเหตุประกอบงบการเงิน ผลที่เกิดขึ้นจริงจึงอาจแตกต่างไปจากจำนวนที่ประมาณการไว้ การใช้ดุลยพินิจและการประมาณการทางบัญชีที่สำคัญมีดังนี้

สัญญาเช่า

ในการพิจารณาประเภทของสัญญาเช่าว่าเป็นสัญญาเช่าดำเนินงานหรือสัญญาเช่าทางการเงิน ฝ่ายบริหารได้ใช้ดุลยพินิจในการประเมินเงื่อนไขและรายละเอียดของสัญญาเพื่อพิจารณาว่า บริษัทฯ ได้โอนหรือรับโอนความเสี่ยงและผลประโยชน์ในสินทรัพย์ที่เช่าดังกล่าวแล้วหรือไม่

ค่าเผื่อน้ำสงสัยจะสูญของลูกหนี้

ในการประมาณค่าเผื่อน้ำสงสัยจะสูญของลูกหนี้ ฝ่ายบริหารจำเป็นต้องใช้ดุลยพินิจในการประมาณการผลขาดทุนที่คาดว่าจะเกิดขึ้นจากลูกหนี้แต่ละราย โดยคำนึงถึงประสบการณ์การเก็บเงินในอดีต อายุของหนี้ที่ค้างค้างและสถานะเศรษฐกิจที่เป็นอยู่ในขณะนั้น เป็นต้น

ที่ดิน อาคารและอุปกรณ์และค่าเสื่อมราคา

ในการคำนวณค่าเสื่อมราคาของอาคารและอุปกรณ์ ฝ่ายบริหารจำเป็นต้องทำการประมาณอายุการใช้งานและมูลค่าซากเมื่อเลิกใช้งานของอาคารและอุปกรณ์ และต้องทบทวนอายุการใช้งาน และมูลค่าซากใหม่หากมีการเปลี่ยนแปลงเช่นนั้นเกิดขึ้น

นอกจากนี้ฝ่ายบริหารจำเป็นต้องสอบทานการด้อยค่าของที่ดิน อาคารและอุปกรณ์ในแต่ละช่วงเวลาและบันทึกขาดทุนจากการด้อยค่าหากคาดว่ามูลค่าที่คาดว่าจะได้รับคืนต่ำกว่ามูลค่าตามบัญชีของสินทรัพย์นั้น ในการนี้ฝ่ายบริหารจำเป็นต้องใช้ดุลยพินิจที่เกี่ยวข้องกับการคาดการณ์รายได้และค่าใช้จ่ายในอนาคตซึ่งเกี่ยวเนื่องกับสินทรัพย์นั้น

ค่าเผื่อการด้อยค่าของเงินลงทุนในหลักทรัพย์

บริษัทฯ จะตั้งค่าเผื่อการด้อยค่าของเงินลงทุนในหลักทรัพย์เพื่อชดเชยเมื่อฝ่ายบริหารใช้ดุลยพินิจในการพิจารณาว่ามูลค่ายุติธรรมของเงินลงทุนดังกล่าวได้ลดลงอย่างมีสาระสำคัญและเป็นระยะเวลานาน การที่จะสรุปว่าเงินลงทุนดังกล่าวได้ลดลงอย่างมีสาระสำคัญหรือเป็นระยะเวลานานหรือไม่นั้นจำเป็นต้องใช้ดุลยพินิจของฝ่ายบริหาร

มูลค่ายุติธรรมของเครื่องมือทางการเงิน

ในการประเมินมูลค่ายุติธรรมของเครื่องมือทางการเงินที่ไม่มีการซื้อขายในตลาดและไม่สามารถหาราคาได้ในตลาดซื้อขายคล่อง ฝ่ายบริหารต้องใช้ดุลยพินิจในการประมาณมูลค่ายุติธรรมของเครื่องมือทางการเงินดังกล่าว โดยใช้เทคนิคและแบบจำลองการประเมินมูลค่า ซึ่งตัวแปรที่ใช้ในแบบจำลองมาจากการเทียบเคียงกับตัวแปรที่มีอยู่ในตลาด โดยคำนึงถึงสภาพคล่อง ข้อมูลความสัมพันธ์ และการเปลี่ยนแปลงของมูลค่าของเครื่องมือทางการเงินในระยะยาว

6. รายการธุรกิจกับกิจการที่เกี่ยวข้องกัน

ในระหว่างปี บริษัทฯ และบริษัทย่อยมีรายการธุรกิจที่สำคัญกับบุคคลหรือกิจการที่เกี่ยวข้องกัน รายการธุรกิจดังกล่าวเป็นไปตามเงื่อนไขทางการค้าและเกณฑ์ตามที่ตกลงกันระหว่างบริษัทฯ และบุคคลหรือกิจการที่เกี่ยวข้องกันเหล่านั้น ซึ่งเป็นไปตามปกติธุรกิจโดยสามารถสรุปได้ดังนี้

(หน่วย: พันบาท)

	งบการเงินรวม		งบการเงินเฉพาะกิจการ		นโยบายการกำหนดราคา
	2552	2551	2552	2551	
รายการธุรกิจกับบริษัทย่อย					
(ตัดออกจากงบการเงินรวมแล้ว)					
ขายสินค้าและวัตถุดิบ	-	-	5,551	6,891	ต้นทุนบวกกำไรส่วนเพิ่มร้อยละ 2
ซื้อวัตถุดิบ	-	-	481,775	414,140	ต้นทุนจริง
ค่าใช้จ่ายในการจัดหาวัตถุดิบ	-	-	28,745	29,951	ตามค่าใช้จ่ายที่เกิดขึ้นจริง
ดอกเบี้ยรับ	-	-	4,078	4,769	ร้อยละ 3.00 ต่อปี (2551: ร้อยละ 5.00 ต่อปี และ ร้อยละ 6.25 ต่อปี)
กำไรจากการขายเครื่องจักร	-	-	-	4,406	ต้นทุนบวกกำไรส่วนเพิ่มร้อยละ 63
รายการธุรกิจกับกิจการที่เกี่ยวข้องกัน					
ซื้อวัตถุดิบ	17,406	842,566	17,406	842,566	ต้นทุนจริง
ค่าใช้จ่ายในการจัดหาวัตถุดิบ และค่าใช้จ่ายทางการตลาด	25,103	59,064	25,103	59,064	ตามค่าใช้จ่ายที่เกิดขึ้นจริง (2551: ตามค่าใช้จ่ายที่เกิดขึ้นจริงและตามสัญญา ร้อยละ 3 ของยอดขายและร้อยละ 9 ของยอดขายที่เกินเป้าหมาย)

ยอดคงค้างระหว่างบริษัทฯ และกิจการที่เกี่ยวข้องกัน ณ วันที่ 31 ธันวาคม 2552 และ 2551 มีรายละเอียดดังนี้

(หน่วย: บาท)

	งบการเงินรวม		งบการเงินเฉพาะกิจการ	
	2552	2551	2552	2551
ลูกหนี้การค้า - บริษัทย่อย - สุทธิ				
SVI Electronics (Tianjin) Co., Ltd.	-	-	23,484,015	19,240,032
หัก: ค่าเผื่อหนี้สงสัยจะสูญ	-	-	(20,760,680)	(16,704,643)
			-	-
			2,723,335	2,535,389
ลูกหนี้อื่น - บริษัทย่อย - สุทธิ				
SVI China Limited	-	-	84,520,105	88,551,136
Shi Wei Electronics (HK) Company Limited	-	-	335,168	350,824
SVI Electronics (Tianjin) Co., Ltd.	-	-	4,480,826	4,813,630
รวม	-	-	89,336,099	93,715,590
หัก: ค่าเผื่อหนี้สงสัยจะสูญ	-	-	(4,480,826)	(4,694,530)
	-	-	84,855,273	89,021,060
เงินให้กู้ยืมระยะยาวแก่บริษัทย่อย				
Globe Vision Corp.	-	-	56,973,501	72,394,608
ดอกเบี้ยค้างรับ - บริษัทย่อย				
Globe Vision Corp.	-	-	927,420	1,216,970
รวมเงินให้กู้ยืมระยะยาวแก่บริษัทย่อย และดอกเบี้ยค้างรับ	-	-	57,900,921	73,611,578

(หน่วย: บาท)				
	งบการเงินรวม		งบการเงินเฉพาะกิจการ	
	2552	2551	2552	2551
เจ้าหนี้การค้า - กิจการที่เกี่ยวข้องกัน				
บริษัทย่อย				
SVI China Limited	-	-	6,424,202	6,260,852
Shi Wei Electronics (HK) Company Limited	-	-	9,497,817	7,017,766
SVI Electronics (Tianjin) Co., Ltd.	-	-	2,444,930	-
SVI A/S	-	-	104,298,465	58,248,451
กิจการที่เกี่ยวข้องกัน				
SVI Scandinavia APS. *	1,745,918	20,427,579	1,745,918	20,427,579
SVI (S.E.ASIA) PTE.LTD.**	-	160,409	-	160,409
รวมเจ้าหนี้การค้า - กิจการที่เกี่ยวข้องกัน	1,745,918	20,587,988	124,411,332	92,115,057
เจ้าหนี้กิจการที่เกี่ยวข้องกัน				
SVI Scandinavia APS.*	97,403	2,896,228	97,403	2,896,228
*เกี่ยวข้องโดยมีผู้บริหารร่วมกัน				
**เกี่ยวข้องโดยมีผู้ถือหุ้นร่วมกัน				

ในระหว่างปี 2552 เงินให้กู้ยืมระยะยาวแก่บริษัทย่อยและดอกเบี้ยค้างรับมีการเคลื่อนไหวดังต่อไปนี้

(หน่วย: บาท)					
	ยอดคงเหลือ ณ วันที่ 1 มกราคม 2552	ในระหว่างปี		ขาดทุนจาก อัตราแลกเปลี่ยน ที่ยังไม่เกิดขึ้น 31 ธันวาคม 2552	ยอดคงเหลือ ณ วันที่ 31 ธันวาคม 2552
		เพิ่มขึ้น	ลดลง		
เงินให้กู้ยืมแก่บริษัทย่อย					
Globe Vision Corp.	72,394,608	-	(12,171,363)	(3,249,744)	56,973,501
ดอกเบี้ยค้างรับ					
Globe Vision Corp.	1,216,970	4,078,377	(4,168,854)	(199,073)	927,420
รวมเงินให้กู้ยืมระยะยาวแก่ บริษัทย่อยและดอกเบี้ยค้างรับ	73,611,578	4,078,377	(16,340,217)	(3,448,817)	57,900,921

เงินให้กู้ยืมระยะยาวจำนวน 1.72 ล้านดอลลาร์สหรัฐฯ (2551: 1.18 ล้านดอลลาร์สหรัฐฯ และ 0.90 ล้านดอลลาร์สหรัฐฯ) เป็นเงินให้กู้ยืมที่ไม่มีหลักประกันแก่บริษัท Globe Vision Corp. และมีอัตราดอกเบี้ยเท่ากับร้อยละ 3.00 ต่อปี (2551: ร้อยละ 6.25 ต่อปี และร้อยละ 5.00 ต่อปี)

การรับประกันกับบริษัทย่อย

บริษัทฯ มีการะจากการค้ำประกันให้กับบริษัทย่อยตามที่กล่าวไว้ในหมายเหตุประกอบงบการเงินข้อ 26.3 (ข) และ (ค)

7. เงินสดและรายการเทียบเท่าเงินสด

(หน่วย: บาท)

	งบการเงินรวม		งบการเงินเฉพาะกิจการ	
	2552	2551	2552	2551
เงินสด	5,181,172	6,799,761	5,054,018	6,714,723
เงินฝากสถาบันการเงิน	294,798,936	532,550,690	253,954,778	492,040,997
ตัวเงินค้ำประกันที่มีอายุคงเหลือไม่เกินกว่า 3 เดือน	-	99,970,973	-	99,970,973
รวมเงินสดและรายการเทียบเท่าเงินสด	299,980,108	639,321,424	259,008,796	598,726,693

8. เงินลงทุนชั่วคราว

(หน่วย: บาท)

	งบการเงินรวม		งบการเงินเฉพาะกิจการ	
	2552	2551	2552	2551
หลักทรัพย์เพื่อขาย				
หน่วยลงทุน	20,000,000	260,000,000	20,000,000	260,000,000
บวก: กำไรที่ยังไม่เกิดขึ้นจากการเปลี่ยนแปลงมูลค่าเงินลงทุน	9,721	3,911,973	9,721	3,911,973
หน่วยลงทุนสุทธิ	20,009,721	263,911,973	20,009,721	263,911,973
ตราสารหนี้ที่จะถือจนครบกำหนดภายใน 1 ปี				
ตัวแลกเงิน	390,000,000	-	390,000,000	-
รวมเงินลงทุนชั่วคราว	410,009,721	263,911,973	410,009,721	263,911,973

หน่วยลงทุนเป็นการลงทุนในตราสารหนี้ซึ่งสามารถขายคืนได้โดยบอกล่วงหน้า 1 วัน

9. ลูกหนี้การค้า

ยอดคงเหลือของลูกหนี้การค้า ณ วันที่ 31 ธันวาคม 2552 และ 2551 แยกตามอายุหนี้ที่คงค้างนับจากวันที่ถึงกำหนดชำระได้ดังนี้

(หน่วย: บาท)

	งบการเงินรวม		งบการเงินเฉพาะกิจการ	
	2552	2551	2552	2551
อายุหนี้ค้างชำระ				
ยังไม่ได้ถึงกำหนดชำระ	1,119,664,474	827,322,270	1,116,467,078	799,108,055
ค้างชำระ				
ไม่เกิน 3 เดือน	209,237,363	400,588,860	204,515,015	382,430,225
3 - 6 เดือน	3,886,253	10,219,900	2,650,769	10,219,900
6 - 12 เดือน	8,171,410	810,473	8,171,410	810,473
มากกว่า 12 เดือน	15,092,642	16,369,737	15,092,642	16,369,737
รวม	1,356,052,142	1,255,311,240	1,346,896,914	1,208,938,390
หัก: ค่าเผื่อหนี้สงสัยจะสูญ	(15,141,250)	(22,099,835)	(15,141,250)	(22,099,835)
ลูกหนี้การค้า - สุทธิ	1,340,910,892	1,233,211,405	1,331,755,664	1,186,838,555

10. สินค้ำคงเหลือ

(หน่วย: บาท)

	งบการเงินรวม					
	ราคาทุน		ค่าเพื่อการลดลงของมูลค่าสินค้าคงเหลือ - สินค้าเสื่อมคุณภาพ		สินค้าคงเหลือ-สุทธิ	
	2552	2551	2552	2551	2552	2551
สินค้าสำเร็จรูป	92,133,496	271,325,221	(457,380)	(178,412)	91,676,116	271,146,809
สินค้าระหว่างผลิต	118,612,376	66,647,878	-	-	118,612,376	66,647,878
วัตถุดิบ	959,588,207	1,161,066,416	(189,758,907)	(172,116,964)	769,829,300	988,949,452
วัสดุสิ้นเปลืองและอะไหล่	6,412,820	6,032,950	(2,688,349)	(2,688,349)	3,724,471	3,344,601
วัตถุดิบระหว่างทาง	39,689,744	45,205,078	-	-	39,689,744	45,205,078
รวม	1,216,436,643	1,550,277,543	(192,904,636)	(174,983,725)	1,023,532,007	1,375,293,818

(หน่วย: บาท)

	งบการเงินเฉพาะกิจการ					
	ราคาทุน		ค่าเพื่อการลดลงของมูลค่าสินค้าคงเหลือ - สินค้าเสื่อมคุณภาพ		สินค้าคงเหลือ-สุทธิ	
	2552	2551	2552	2551	2552	2551
สินค้าสำเร็จรูป	91,985,661	270,603,677	(457,380)	(158,719)	91,528,281	270,444,958
สินค้าระหว่างผลิต	118,364,315	64,712,705	-	-	118,364,315	64,712,705
วัตถุดิบ	949,298,945	1,125,075,802	(187,039,868)	(168,486,646)	762,259,077	956,589,156
วัสดุสิ้นเปลืองและอะไหล่	6,412,820	6,032,950	(2,688,349)	(2,688,349)	3,724,471	3,344,601
วัตถุดิบระหว่างทาง	32,924,031	45,205,078	-	-	32,924,031	45,205,078
รวม	1,198,985,772	1,511,630,212	(190,185,597)	(171,333,714)	1,008,800,175	1,340,296,498

11. เงินฝากธนาคารที่มีภาระค้ำประกัน

ณ วันที่ 31 ธันวาคม 2551 เงินฝากธนาคารที่มีภาระค้ำประกันคือเงินฝากประจำซึ่งบริษัทฯ ได้นำไปวางเป็นประกันวงเงินการออกหนังสือค้ำประกันกับธนาคารแห่งหนึ่งตามที่กล่าวไว้ในหมายเหตุ 26.3 (ก)

12. เงินลงทุนในบริษัทย่อย

เงินลงทุนในบริษัทย่อยตามที่แสดงอยู่ในงบการเงินเฉพาะกิจการมีรายละเอียดดังต่อไปนี้

(หน่วย: บาท)

บริษัท	งบการเงินเฉพาะกิจการ					
	ทุนเรียกชำระแล้ว		สัดส่วนเงินลงทุน		ราคาทุน	
	2552	2551	2552	2551	2552	2551
			ร้อยละ	ร้อยละ		
ถือหุ้นโดยบริษัทฯ						
Globe Vision Corp.	8,837,965	8,837,965	100.00	100.00	8,837,965	8,837,965
SVI - A/S	3,269,050	3,269,050	100.00	100.00	3,269,050	3,269,050
รวมเงินลงทุนในบริษัทย่อย					12,107,015	12,107,015
หัก: ค่าเพื่อการด้อยค่า					(8,837,965)	(8,837,965)
รวมเงินลงทุนในบริษัทย่อย - สุทธิ					3,269,050	3,269,050

เมื่อวันที่ 10 พฤศจิกายน 2552 ที่ประชุมคณะกรรมการของบริษัทฯ มีมติอนุมัติให้จัดตั้งบริษัทย่อยในประเทศไต้หวันเพื่อสนับสนุนการทำธุรกิจของบริษัทฯ โดยมีทุนจดทะเบียนจำนวน NTD 500,000 หรือประมาณ 500,000 บาท บริษัทฯ จะถือหุ้นร้อยละ 100 โดยถือผ่านบริษัท Globe Vision Corp ซึ่งเป็นบริษัทย่อยของบริษัทฯ

งบการเงินของบริษัทย่อยที่รวมอยู่ในงบการเงินรวมนี้ได้ตรวจสอบโดยผู้สอบบัญชีอื่นของบริษัทย่อยในต่างประเทศแล้ว โดยมียอดสินทรัพย์รวมและรายได้รวมดังนี้

	สินทรัพย์รวม		รายได้รวมสำหรับปี	
	ณ วันที่ 31 ธันวาคม		สิ้นสุดวันที่ 31 ธันวาคม	
	2552	2551	2552	2551
SVI China Limited	1.8	1.0	-	-
Shi Wei Electronics (HK) Company Limited	0.4	0.8	-	-
SVI Electronics (Tianjin) Co., Ltd.	64.0	150.3	100.6	151.2
SVI A/S	25.4	33.6	-	-
รวม	91.6	185.7	100.6	151.2

(หน่วย: ล้านบาท)

13. ที่ดิน อาคารและอุปกรณ์

(หน่วย: บาท)

	งบการเงินรวม					
	ที่ดิน	อาคารและส่วนปรับปรุงอาคารและที่ดิน	เครื่องจักรและอุปกรณ์	เครื่องตกแต่งติดตั้งและอุปกรณ์สำนักงาน	ยานพาหนะ	งานระหว่างก่อสร้างและเครื่องจักรระหว่างติดตั้ง
ราคาทุน						
31 ธันวาคม 2551	429,872,995	227,555,204	942,499,071	175,416,971	7,745,231	3,130,537
ซื้อเพิ่ม	-	-	5,801,271	4,594,167	-	30,455,060
จำหน่าย/ตัดจำหน่าย	-	-	(16,618,350)	(8,913,635)	-	-
โอนเข้า (ออก)	-	1,023,552	17,523,365	517,214	-	(19,077,601)
ผลต่างจากการแปลงค่างบการเงิน	-	(828,464)	3,185,721	(427,170)	-	-
31 ธันวาคม 2552	429,872,995	227,750,292	952,391,078	171,187,547	7,745,231	14,507,996
ค่าเสื่อมราคาสะสม						
31 ธันวาคม 2551	-	95,749,318	522,611,861	117,735,370	4,709,334	-
ค่าเสื่อมราคาสำหรับปี	-	20,591,398	106,466,502	19,741,669	1,393,555	-
ค่าเสื่อมราคาสำหรับส่วนที่จำหน่าย/ตัดจำหน่าย	-	-	(14,707,820)	(8,913,355)	-	-
ผลต่างจากการแปลงค่างบการเงิน	-	(570,605)	10,149,567	(189,741)	-	-
31 ธันวาคม 2552	-	115,770,111	624,520,110	128,373,943	6,102,889	-
ค่าเผื่อการด้อยค่า						
31 ธันวาคม 2551	-	-	57,781,620	-	-	-
บันทึกกลดลงระหว่างปี	-	-	(2,241,042)	-	-	-
31 ธันวาคม 2552	-	-	55,540,578	-	-	-
มูลค่าสุทธิตามบัญชี						
31 ธันวาคม 2551	429,872,995	131,805,886	362,105,590	57,681,601	3,035,897	3,130,537
31 ธันวาคม 2552	429,872,995	111,980,181	272,330,390	42,813,604	1,642,342	14,507,996
ค่าเสื่อมราคาสำหรับปี						
2551 (140.3 ล้านบาท รวมอยู่ในต้นทุนการผลิต ส่วนที่เหลือรวมอยู่ในค่าใช้จ่ายในการขายและบริหาร)						151,807,611
2552 (138.6 ล้านบาท รวมอยู่ในต้นทุนการผลิต ส่วนที่เหลือรวมอยู่ในค่าใช้จ่ายในการขายและบริหาร)						148,193,124

(หน่วย: บาท)

	งบการเงินเฉพาะกิจการ						รวม
	ที่ดิน	อาคารและ ส่วนปรับปรุง อาคารและที่ดิน	เครื่องจักร และอุปกรณ์	เครื่องตกแต่ง ติดตั้ง และอุปกรณ์ สำนักงาน	ยานพาหนะ	งานระหว่าง ก่อสร้างและ เครื่องจักร ระหว่างติดตั้ง	
ราคาทุน							
31 ธันวาคม 2551	429,872,995	207,423,924	871,627,594	165,665,939	7,745,231	3,130,537	1,685,466,220
ซื้อเพิ่ม	-	-	5,801,271	3,779,362	-	30,455,060	40,035,693
จำหน่าย/ตัดจำหน่าย	-	-	(16,618,350)	(8,913,635)	-	-	(25,531,985)
โอนเข้า (ออก)	-	1,023,552	17,523,365	517,214	-	(19,077,601)	(13,470)
31 ธันวาคม 2552	429,872,995	208,447,476	878,333,880	161,048,880	7,745,231	14,507,996	1,699,956,458
ค่าเสื่อมราคาสะสม							
31 ธันวาคม 2551	-	84,472,202	485,955,550	114,445,037	4,709,334	-	689,582,123
ค่าเสื่อมราคาสำหรับปี	-	16,624,318	91,515,225	17,775,057	1,393,555	-	127,308,155
ค่าเสื่อมราคาสำหรับส่วนที่ จำหน่าย/ตัดจำหน่าย	-	-	(14,707,820)	(8,913,355)	-	-	(23,621,175)
31 ธันวาคม 2552	-	101,096,520	562,762,955	123,306,739	6,102,889	-	793,269,103
ค่าเพื่อการด้อยค่า							
31 ธันวาคม 2551	-	-	57,781,620	-	-	-	57,781,620
บันทึกลดลงระหว่างปี	-	-	(2,241,042)	-	-	-	(2,241,042)
31 ธันวาคม 2552	-	-	55,540,578	-	-	-	55,540,578
มูลค่าสุทธิตามบัญชี							
31 ธันวาคม 2551	429,872,995	122,951,722	327,890,424	51,220,902	3,035,897	3,130,537	938,102,477
31 ธันวาคม 2552	429,872,995	107,350,956	260,030,347	37,742,141	1,642,342	14,507,996	851,146,777
ค่าเสื่อมราคาสำหรับปี							
2551 (128.2 ล้านบาท รวมอยู่ในต้นทุนการผลิต ส่วนที่เหลือรวมอยู่ในค่าใช้จ่ายในการขายและบริหาร)							133,167,553
2552 (123.7 ล้านบาท รวมอยู่ในต้นทุนการผลิต ส่วนที่เหลือรวมอยู่ในค่าใช้จ่ายในการขายและบริหาร)							127,308,155

บริษัทฯ รับรองว่าจะไม่ขาย จำหน่าย จ่ายโอน จำนอง จำนำ วางประกัน หรือก่อให้เกิดภาระผูกพันต่อทรัพย์สินถาวรทั้งหมดในปัจจุบันของบริษัทฯ ตามเงื่อนไขของ Negative pledge วงเงินสินเชื่อและสัญญาเงินกู้ตามที่กล่าวไว้ในหมายเหตุประกอบงบการเงินข้อ 16

ณ วันที่ 31 ธันวาคม 2552 บริษัทฯ มีอาคารและอุปกรณ์จำนวนหนึ่งซึ่งตัดค่าเสื่อมราคาหมดแล้วแต่ยังใช้งานอยู่ ราคาทุนของสินทรัพย์ดังกล่าวมีจำนวนเงินประมาณ 419.9 ล้านบาท (2551: 413.1 ล้านบาท)

14. โปรแกรมคอมพิวเตอร์

(หน่วย: บาท)

	งบการเงินรวมและ งบการเงินเฉพาะกิจการ	
	2552	2551
ยอดคงเหลือต้นปี	13,507,778	16,636,912
ซื้อเพิ่ม	6,101,351	8,118,226
โอนออก	(27,000)	(4,200)
ตัดจำหน่าย	(10,296,661)	(11,243,160)
ยอดคงเหลือปลายปี	9,285,468	13,507,778
ค่าตัดจำหน่ายที่รวมอยู่ในงบกำไรขาดทุนสำหรับปี	10,296,661	11,243,160

15. เงินกู้ยืมระยะสั้นจากธนาคาร

เงินกู้ยืมระยะสั้นจากธนาคารของบริษัทย่อยเป็นเงินกู้ยืมจากธนาคารแห่งหนึ่งสาขาประเทศจีนเป็นสกุลเงินตราต่างประเทศ โดยมีอัตราดอกเบี้ยคงที่และอัตราดอกเบี้ยของธนาคารแห่งประเทศไทยบวกส่วนเพิ่ม 0.2 เท่า และมีกำหนดชำระคืนในปี 2553 เงินกู้ยืมดังกล่าวค้ำประกันโดยบริษัทฯ

16. เงินกู้ยืมระยะยาว

(หน่วย: บาท)

	งบการเงินรวมและ งบการเงินเฉพาะกิจการ	
	2552	2551
เงินกู้ยืมระยะยาว	543,684,800	188,920,000
หัก: ส่วนที่ถึงกำหนดชำระภายในหนึ่งปี	(234,067,200)	(44,320,000)
เงินกู้ยืมระยะยาว - สุทธิจากส่วนที่ถึงกำหนดชำระภายในหนึ่งปี	309,617,600	144,600,000

เมื่อวันที่ 17 กันยายน 2552 บริษัทฯ ได้ทำบันทึกข้อตกลงและสัญญากู้เงินกับธนาคารพาณิชย์แห่งหนึ่งดังต่อไปนี้

- ก) บันทึกข้อตกลงวงเงินสินเชื่อเอนกประสงค์ (Multi-Purpose Line of Credit) วงเงินสินเชื่อ ทุกประเภทรวมจำนวน 300 ล้านบาท บันทึกข้อตกลงฉบับนี้มีผลบังคับใช้ 1 ปี ตั้งแต่วันที่ทำบันทึกข้อตกลงบริษัทฯ สามารถใช้สินเชื่อต่อไปได้จนกว่าธนาคารจะแจ้งยกเลิก
- ข) สัญญากู้เงินจำนวน 400 ล้านบาท เพื่อใช้ในการจ่ายเงินปันผล และ/หรือชำระคืนยอดคงค้าง ของตัวสัญญาใช้เงินที่มีอยู่กับธนาคาร หรือเพื่อใช้ในการดำเนินงานของบริษัทฯ โดยบริษัทฯ จะเบิกเงินกู้เป็นงวดตามความจำเป็น บริษัทฯ สามารถเบิกเงินกู้ยืมเริ่มจากวันที่ทำสัญญาถึงวันที่ 17 มกราคม 2553 หรือวันที่เบิกครบเต็มจำนวนตามสัญญาเงินกู้แล้วแต่วันใดจะถึงก่อนเงินกู้ยืมนี้มีอัตราดอกเบี้ย THBFIX ประเภท 3 เดือน บวกอัตราร้อยละคงที่ ซึ่งจะจ่ายดอกเบี้ยเป็นรายเดือนเริ่มจากเดือนที่มีการเบิกเงินกู้งวดแรก และชำระคืนเงินต้นเป็นรายไตรมาส จำนวนรวม 8 งวดๆ ละ 50 ล้านบาท โดยเริ่มจ่ายชำระงวดแรกในเดือนธันวาคม 2552 บริษัทฯ ได้เบิกเงินกู้ตามสัญญาดังกล่าวเป็นจำนวน 200 ล้านบาท

เงื่อนไขการกู้ยืมข้างต้นเป็นแบบ Negative pledge โดยบริษัทฯ ไม่ต้องวางหลักประกันแต่ต้องรับรองว่าจะไม่ขาย จำหน่าย จ่ายโอน จำนอง จำน่า วางประกันหรือก่อให้เกิดภาระผูกพันต่อทรัพย์สินถาวรตามที่กล่าวไว้ในหมายเหตุประกอบงบการเงินข้อ 13

บันทึกข้อตกลงวงเงินสินเชื่อและสัญญากู้เงินข้างต้นได้ระบุข้อปฏิบัติและข้อจำกัดบางประการ เช่น ไม่ก่อให้เกิดภาระผูกพัน หรือจำหน่าย จ่ายโอน ลูกหนี้การค้า และ/หรือ สินค้าคงเหลือ การดำรงสัดส่วนการถือหุ้นในบริษัทฯ ทั้งทางตรงและทางอ้อมของประธานเจ้าหน้าที่บริหารของบริษัทฯ และการดำรงอัตราส่วนทางการเงินบางประการ เป็นต้น

เมื่อวันที่ 18 กันยายน 2552 บริษัทฯ ได้ทำสัญญากู้เงินจำนวนไม่เกิน 12 ล้านเหรียญสหรัฐกับ ธนาคารพาณิชย์อีกแห่งหนึ่ง เพื่อใช้ในการดำเนินงานของบริษัทฯ บริษัทฯ ได้เบิกเงินกู้ทั้งจำนวนแล้ว เงินกู้ยืมดังกล่าวมีอัตราดอกเบี้ย อัตราลอยตัว (LIBOR) บวกอัตราร้อยละคงที่ ซึ่งจะจ่ายดอกเบี้ยเป็นรายไตรมาส โดยจะเริ่มจ่ายชำระดอกเบี้ยในเดือนที่ 3 นับจากวันเบิกเงินกู้ และชำระคืนเงินต้นเป็นรายไตรมาส จำนวนรวม 12 งวดโดยงวดที่ 1 - 11 จ่ายชำระงวดละ 1 ล้านเหรียญสหรัฐ และในงวดที่ 12 บริษัทฯ จะต้องชำระเงินต้นคงเหลือทั้งจำนวน บริษัทฯ เริ่มจ่ายชำระคืนเงินต้นในเดือนพฤศจิกายน 2552 และชำระเสร็จสิ้นในปี 2555 เงื่อนไขการกู้ยืมเป็นแบบ Negative pledge

สัญญากู้ยืมเงินข้างต้นได้ระบุข้อปฏิบัติและข้อจำกัดบางประการ เช่น ต้องแจ้งเป็นหนังสือต่อธนาคารหากมีการเปลี่ยนแปลงบุคคลที่อยู่ในคณะกรรมการหรืออำนาจของกรรมการหรือการเปลี่ยนแปลงทุนจดทะเบียน การก่อหรือยอมให้เกิดภาระผูกพันเหนือทรัพย์สินและรายได้ การลดทุนจดทะเบียน การดำรงสัดส่วนการถือหุ้นในบริษัทฯ ทั้งทางตรงและทางอ้อมของประธานเจ้าหน้าที่บริหารของบริษัทฯ และการดำรงอัตราส่วนทางการเงินบางประการ เป็นต้น

17. หนี้สินตามสัญญาเช่าการเงิน

	(หน่วย: บาท)	
	งบการเงินรวมและ งบการเงินเฉพาะกิจการ	
	2552	2551
หนี้สินตามสัญญาเช่าการเงิน	7,049,838	10,744,073
หัก: ดอกเบี้ยรอการตัดจำหน่าย	(558,193)	(1,051,900)
รวม	6,491,645	9,692,173
หัก: ส่วนที่ถึงกำหนดชำระภายในหนึ่งปี	(2,510,800)	(3,161,850)
หนี้สินตามสัญญาเช่าการเงิน - สรุติจากส่วนที่ถึงกำหนดชำระภายในหนึ่งปี	3,980,845	6,530,323

บริษัทฯ ได้ทำสัญญาเช่าการเงินกับบริษัทลีสซิ่งเพื่อเช่ายานพาหนะและอุปกรณ์ใช้ในการดำเนินงานของกิจการโดยมีกำหนดการชำระค่าเช่าเป็นรายเดือน อายุของสัญญา มีระยะเวลาโดยเฉลี่ยประมาณ 1 ถึง 5 ปี

ณ วันที่ 31 ธันวาคม 2552 บริษัทฯ มียานพาหนะและอุปกรณ์ซึ่งได้มาภายใต้สัญญาเช่าทางการเงิน โดยมีมูลค่าสุทธิตามบัญชีเป็นจำนวนประมาณ 6.6 ล้านบาท (2551: 9.3 ล้านบาท)

18. ทุนเรือนหุ้น

รายการกระทบบยอดจำนวนหุ้นสามัญ

	(หน่วย: หุ้น)	
	2552	2551
<u>หุ้นสามัญจดทะเบียน</u>		
จำนวนหุ้นสามัญ ณ วันต้นปี	1,858,903,070	1,861,078,070
เพิ่มขึ้นจากการปรับสิทธิที่จะซื้อหุ้นสามัญ	230,000,000	-
ลดลงเนื่องจากการยกเลิกสิทธิที่จะซื้อหุ้นสามัญ	-	(2,175,000)
จำนวนหุ้นสามัญ ณ วันปลายปี	2,088,903,070	1,858,903,070
<u>หุ้นสามัญที่ออกและชำระแล้ว</u>		
จำนวนหุ้นสามัญ ณ วันต้นปี	1,500,177,850	1,478,508,320
เพิ่มทุนหุ้นสามัญจากการแปลงสภาพสิทธิที่จะซื้อหุ้นสามัญ	155,118,374	21,669,530
จำนวนหุ้นสามัญ ณ วันปลายปี	1,655,296,224	1,500,177,850

หุ้นสามัญจดทะเบียนที่ยังไม่ได้เรียกชำระเป็นหุ้นสามัญที่สำรองไว้เพื่อออกให้ตามการใช้สิทธิตามสิทธิที่จะซื้อหุ้นสามัญตามที่กล่าวไว้ในหมายเหตุ 19

เมื่อวันที่ 30 เมษายน 2551 ที่ประชุมสามัญผู้ถือหุ้นครั้งที่ 1/2551 ได้มีมติอนุมัติให้ลดทุนจดทะเบียนของบริษัทฯ เพื่อให้สอดคล้องกับการยกเลิกใบสำคัญแสดงสิทธิที่จะซื้อหุ้นสามัญของบริษัทฯ ที่ได้เสนอแก่กรรมการและพนักงานของบริษัทฯ ครั้งที่ 1 (ESOP1) จำนวน 2,175,000 หน่วย ซึ่งครบกำหนดการใช้สิทธิครั้งสุดท้ายในวันที่ 26 มิถุนายน 2550 ที่ประชุมอนุมัติการลดทุนจดทะเบียนของบริษัทฯ จากทุนจดทะเบียนเดิมจำนวน 1,861,078,070 บาทเป็นจำนวน 1,858,903,070 บาท โดยการตัดทุนจดทะเบียนที่ยังมิได้จำหน่ายจำนวน 2,175,000 หุ้น บริษัทฯ ได้จดทะเบียนลดทุนดังกล่าวกับกระทรวงพาณิชย์แล้วเมื่อวันที่ 15 พฤษภาคม 2551

ในระหว่างปี 2552 ผู้ถือใบสำคัญแสดงสิทธิที่จะซื้อหุ้นสามัญใช้สิทธิตามใบสำคัญแสดงสิทธิ ครั้งที่ 2 (SVI-W2) จำนวน 155,118,374 หน่วย แปลงเป็นหุ้นสามัญจำนวน 155,118,374 หุ้น ในราคาหุ้นละ 1.00 บาท คิดเป็นจำนวน 155.12 ล้านบาท บริษัทฯ ได้จดทะเบียนเพิ่มทุนชำระแล้วดังกล่าวกับกระทรวงพาณิชย์ และตลาดหลักทรัพย์แห่งประเทศไทยได้รับหุ้นสามัญข้างต้นของบริษัทฯ เป็นหลักทรัพย์จดทะเบียนแล้ว

เมื่อวันที่ 4 กันยายน 2552 ที่ประชุมวิสามัญผู้ถือหุ้นครั้งที่ 1/2552 ได้มีมติอนุมัติให้เพิ่มทุนจดทะเบียนของบริษัทฯ จาก 1,858,903,070 บาท เป็น 2,088,903,070 บาท โดยการออกหุ้นสามัญใหม่จำนวน 230,000,000 หุ้น มูลค่าหุ้นละ 1 บาท เพื่อรองรับการใช้สิทธิของใบสำคัญแสดงสิทธิที่จะซื้อหุ้นสามัญ (SVI-W2) สืบเนื่องจากการปรับสิทธิของผู้ถือใบสำคัญแสดงสิทธิตามที่กล่าวไว้ในหมายเหตุประกอบงบการเงินข้อ 19 บริษัทฯ ได้จดทะเบียนการเพิ่มทุนดังกล่าวกับกระทรวงพาณิชย์แล้วเมื่อวันที่ 12 ตุลาคม 2552

19. สิทธิที่จะซื้อหุ้นสามัญ

เมื่อวันที่ 21 มิถุนายน 2549 ที่ประชุมวิสามัญผู้ถือหุ้นครั้งที่ 1/2549 ของบริษัทฯ ได้มีมติให้มีการจัดสรรใบสำคัญแสดงสิทธิที่จะซื้อหุ้นสามัญจำนวน 35,872,808 หน่วย ในอัตรา 4 หุ้นสามัญเดิมต่อ 1 หน่วยใบสำคัญแสดงสิทธิแก่ผู้ถือหุ้นเดิมของบริษัทฯ (“Warrant No.2”) โดยไม่คิดมูลค่า

ใบสำคัญแสดงสิทธิมีอายุ 4 ปีนับแต่วันที่ออกใบสำคัญแสดงสิทธิ ใบสำคัญแสดงสิทธิ 1 หน่วย จะให้สิทธิในการซื้อหุ้นสามัญได้ 1 หุ้น ในราคาเฉลี่ยของราคาตลาดของหุ้นของบริษัทฯ ที่ซื้อขายอยู่ในตลาดหลักทรัพย์แห่งประเทศไทยในระยะเวลา 30 วันทำการก่อนวันประชุมคณะกรรมการที่อนุมัติโครงการเสนอขายหลักทรัพย์ให้แก่ผู้ถือหุ้นเดิมในครั้งนี้ (ราคาใช้สิทธิหุ้นละ 10.00 บาท) โดยสามารถใช้สิทธิได้ทุกไตรมาสหลังจากได้รับอนุมัติจากคณะกรรมการกำกับหลักทรัพย์และตลาดหลักทรัพย์ 1 ปี วันใช้สิทธิครั้งแรกตรงกับวันที่ 15 มกราคม 2551 และวันใช้สิทธิครั้งสุดท้ายวันที่ 14 ธันวาคม 2553

การเสนอขายใบสำคัญแสดงสิทธิ (“Warrant No. 2”) ได้รับอนุมัติจากสำนักงานคณะกรรมการกำกับหลักทรัพย์และตลาดหลักทรัพย์ เมื่อวันที่ 23 พฤศจิกายน 2549 และทำการซื้อขายในตลาดหลักทรัพย์เมื่อวันที่ 27 ธันวาคม 2549

เมื่อวันที่ 26 เมษายน 2550 ที่ประชุมสามัญผู้ถือหุ้นครั้งที่ 1/2550 ได้มีมติอนุมัติการเปลี่ยนแปลงมูลค่าที่ตราไว้ของหุ้นสามัญของบริษัทฯ จากเดิมหุ้นละ 10 บาท เป็นหุ้นละ 1 บาท เป็นผลให้อัตราและราคาใช้สิทธิของใบสำคัญแสดงสิทธิ (“Warrant No. 2”) เปลี่ยนแปลงเป็นใบสำคัญแสดงสิทธิ 1 หน่วย มีสิทธิซื้อหุ้นสามัญได้ 1 หุ้น ราคาการใช้สิทธิ 1 บาทต่อหุ้น การเปลี่ยนแปลงอัตราและราคาใช้สิทธิของสิทธิที่จะซื้อหุ้นสามัญเพื่อให้สอดคล้องและสะดวกในการใช้สิทธิของสิทธิที่จะซื้อหุ้นสามัญต่อจำนวนหุ้นสามัญตามการเปลี่ยนแปลงมูลค่าที่ตราไว้

เมื่อวันที่ 4 กันยายน 2552 ที่ประชุมวิสามัญผู้ถือหุ้นครั้งที่ 1/2552 ของบริษัทฯ ได้มีมติรับทราบการปรับสิทธิของผู้ถือใบสำคัญแสดงสิทธิในการซื้อหุ้นสามัญ (SVI-W2) สืบเนื่องจากการจ่ายเงินปันผลพิเศษเป็นเงินเกินกว่าอัตราร้อยละ 70 ของกำไรสุทธิหลังหักภาษีเงินได้ของบริษัทฯ สำหรับการดำเนินงานในรอบระยะเวลาบัญชีใดๆ ตามหนังสือชี้ชวนของบริษัทฯ สำหรับการเสนอขายใบสำคัญแสดงสิทธิที่จะซื้อหุ้นสามัญครั้งที่ 2 ตามข้อกำหนดสิทธิข้อ 5.2 (จ) หน้าที่ 16

บริษัทฯ ได้คำนวณราคาการใช้สิทธิและอัตราการใช้สิทธิของใบสำคัญแสดงสิทธิใหม่เท่ากับ 1 หน่วยต่อ 1.35504 หุ้นสามัญ ราคาใช้สิทธิเท่ากับ 1 บาทต่อหุ้น แต่เพื่อให้มีความสะดวกในการคำนวณการแปลงสภาพสิทธิ โดยใช้อัตราการใช้สิทธิใหม่ เท่ากับ 1 หน่วยต่อ 1 หุ้นสามัญ ราคาใช้สิทธิเท่ากับ 1 บาทต่อหุ้นเช่นเดิม บริษัทฯ จึงปรับเพิ่มจำนวนใบสำคัญแสดงสิทธิ โดยการออกใบสำคัญแสดงสิทธิเพิ่มจำนวน 72,313,745 หน่วย โดยผู้ถือใบสำคัญแสดงสิทธิ 1 หน่วยจะได้รับจัดสรรใบสำคัญแสดงสิทธิเพิ่ม 0.35504 หน่วย ใบสำคัญแสดงสิทธิดังกล่าวได้ทำการซื้อขายในตลาดหลักทรัพย์แห่งประเทศไทยแล้วเมื่อวันที่ 14 กันยายน 2552

รายการเปลี่ยนแปลงสิทธิที่จะซื้อหุ้นสามัญในระหว่างปีสรุปได้ดังนี้

	W-2 (หน่วย)
ยอดยกมา/จำนวนที่ยังไม่ได้ใช้	358,725,220
ใช้สิทธิในระหว่างปี	(155,118,374)
เพิ่มขึ้นจากการปรับสิทธิสืบเนื่องจากการจ่ายเงินปันผลพิเศษ	72,313,745
จำนวนที่ยังไม่ได้ใช้	275,920,591

20. สำรองตามกฎหมาย

ภายใต้บทบัญญัติของมาตรา 116 แห่งพระราชบัญญัติบริษัทมหาชนจำกัด พ.ศ. 2535 บริษัทฯ ต้องจัดสรรกำไรสุทธิประจำปีส่วนหนึ่งไว้เป็นทุนสำรองไม่น้อยกว่าร้อยละ 5 ของกำไรสุทธิประจำปีหักด้วยยอดขาดทุนสะสมยกมา (ถ้ามี) จนกว่าทุนสำรองนี้จะมีจำนวนไม่น้อยกว่าร้อยละ 10 ของทุนจดทะเบียน สำรองตามกฎหมายดังกล่าวไม่สามารถนำไปจ่ายเงินปันผลได้

21. ค่าใช้จ่ายตามลักษณะ

รายการค่าใช้จ่ายแบ่งตามลักษณะประกอบด้วยรายการค่าใช้จ่ายที่สำคัญดังต่อไปนี้

	(หน่วย: บาท)			
	งบการเงินรวม		งบการเงินเฉพาะกิจการ	
	2552	2551	2552	2551
เงินเดือนและค่าแรงและผลประโยชน์อื่น				
ของพนักงาน	436,658,218	526,311,878	413,578,477	500,425,154
ค่าเสื่อมราคา	148,193,124	151,807,611	127,308,155	133,167,553
ค่าตัดจำหน่าย	10,296,661	11,243,160	10,296,661	11,243,160
ขาดทุนจากการด้อยค่าของอุปกรณ์ (โอนกลับ)	(2,241,042)	48,270,672	(2,241,042)	48,270,672
วัตถุดิบและวัสดุสิ้นเปลืองใช้ไป	4,890,287,213	5,394,763,623	4,760,556,872	5,284,446,000
การเปลี่ยนแปลงในสินค้าสำเร็จรูปและ				
งานระหว่างทำ	127,227,227	(35,812,589)	124,966,406	(36,160,453)

22. การส่งเสริมการลงทุน

บริษัทฯ ได้รับสิทธิพิเศษทางด้านภาษีอากรจากกรมส่งเสริมการลงทุนตามพระราชบัญญัติส่งเสริมการลงทุน พ.ศ. 2520 โดยการอนุมัติของคณะกรรมการส่งเสริมการลงทุนภายใต้เงื่อนไขต่างๆ ที่กำหนดไว้ บริษัทฯ ได้รับสิทธิประโยชน์ทางด้านภาษีอากรที่มีสาระสำคัญดังต่อไปนี้

รายละเอียด			
1. บัตรส่งเสริมเลขที่	1069(2)/2547	1065(2)/2550	1686(2)/2550
2. เพื่อส่งเสริมการลงทุนในกิจการ	ผลิต PCBA, ELECTRONIC PRODUCTS	ผลิต PCBA, ELECTRONIC PRODUCTS	ผลิต PCBA, ELECTRONIC PRODUCTS
3. สิทธิประโยชน์สำคัญที่ได้รับ			
3.1 ได้รับยกเว้นภาษีเงินได้นิติบุคคลสำหรับกำไรสุทธิที่ได้จากการประกอบกิจการที่ได้รับการส่งเสริมและได้รับยกเว้นไม่ต้องนำเงินปันผลจากกิจการที่ได้รับการส่งเสริมซึ่งได้รับยกเว้นภาษีเงินได้นิติบุคคลไปรวมคำนวณเพื่อเสียภาษี	3 ปี (สิ้นสุดแล้ว)	5 ปี	5 ปี
3.2 ได้รับอนุญาตให้หักเงินได้พึงประเมินเป็นจำนวนเท่ากับร้อยละห้าของรายได้ที่เพิ่มขึ้นจากปีก่อนจากการส่งออกเป็นระยะเวลา 10 ปี ทั้งนี้ รายได้จากการส่งออกของปีนั้นๆ จะต้องไม่ต่ำกว่ารายได้จากการส่งออกเฉลี่ยสามปีย้อนหลังยกเว้นสองปีแรก	ไม่ได้รับ	ไม่ได้รับ	ไม่ได้รับ
3.3 ได้รับยกเว้นอากรขาเข้าสำหรับเครื่องจักรตามที่คณะกรรมการพิจารณาอนุมัติ	ได้รับ	ได้รับ	ได้รับ
3.4 ได้รับยกเว้นอากรขาเข้าสำหรับวัตถุดิบและวัสดุจำเป็นที่ต้องนำเข้าจากต่างประเทศเพื่อใช้ในการผลิตเพื่อการส่งออกเป็นระยะเวลา 1 ปี นับตั้งแต่นำเข้าวันแรก	ได้รับ	ได้รับ	ได้รับ
4. วันที่เริ่มใช้สิทธิตามบัตรส่งเสริม			
- วัตถุดิบ	20 ก.ค. 47	24 เม.ย. 51	30 ส.ค. 50
- เครื่องจักร	23 ม.ค. 47	27 ธ.ค. 49	6 มิ.ย. 50
- ภาษีเงินได้	7 ต.ค. 47	14 พ.ค. 51	18 ต.ค. 50

รายได้ของบริษัทฯ สำหรับปีสิ้นสุดวันที่ 31 ธันวาคม 2552 และ 2551 จำแนกตามกิจการที่ได้รับการส่งเสริมและไม่ได้รับการส่งเสริมสามารถสรุปได้ดังต่อไปนี้

	(หน่วย: บาท)					
	กิจการรวมที่ได้รับการส่งเสริม		กิจการรวมที่ไม่ได้รับการส่งเสริม		รวม	
	2552	2551	2552	2551	2552	2551
รายได้จากการขาย	6,099,961,839	6,150,226,443	289,886,856	850,076,354	6,389,848,695	7,000,302,797
รายได้อื่น	59,105,741	55,626,426	17,252,803	29,773,876	76,358,544	85,400,302
รวมรายได้	6,159,067,580	6,205,852,869	307,139,659	879,850,230	6,466,207,239	7,085,703,099

23. กำไรต่อหุ้น

กำไรต่อหุ้นชั้นพื้นฐานคำนวณโดยหารกำไรสุทธิสำหรับปีด้วยจำนวนถัวเฉลี่ยถ่วงน้ำหนักของหุ้นสามัญที่ออกอยู่ในระหว่างปี

กำไรต่อหุ้นปรับลดคำนวณโดยหารกำไรสุทธิสำหรับปีด้วยผลรวมของจำนวนหุ้นสามัญถัวเฉลี่ยถ่วงน้ำหนักที่ออกอยู่ในระหว่างปีกับจำนวนถัวเฉลี่ยถ่วงน้ำหนักของหุ้นสามัญที่บริษัทฯ อาจต้องออกเพื่อแปลงหุ้นสามัญเทียบเท่าปรับลดทั้งสิ้นให้เป็นหุ้นสามัญ โดยสมมติว่าได้มีการแปลงเป็นหุ้นสามัญ ณ วันต้นปีหรือ ณ วันออกหุ้นสามัญเทียบเท่า

กำไรต่อหุ้นชั้นพื้นฐานและกำไรต่อหุ้นปรับลด แสดงการคำนวณได้ดังนี้

งบการเงินรวม						
	กำไรสุทธิ		จำนวนหุ้นสามัญ ถัวเฉลี่ยถ่วงน้ำหนัก		กำไรต่อหุ้น	
	2552	2551	2552	2551	2552	2551
	พันบาท	พันบาท	พันหุ้น	พันหุ้น	บาท	บาท
กำไรต่อหุ้นชั้นพื้นฐาน						
กำไรสุทธิ	582,080	647,115	1,572,407	1,483,069	0.37	0.44
ผลกระทบของหุ้นสามัญ เทียบเท่าปรับลด						
ใบสำคัญแสดงสิทธิ	-	-	164,123	86,731		
กำไรต่อหุ้นปรับลด						
กำไรสุทธิที่เป็นของผู้ถือ หุ้นสามัญสมมติว่ามี การแปลงเป็นหุ้นสามัญ	582,080	647,115	1,736,530	1,569,800	0.34	0.41

งบการเงินเฉพาะกิจการ						
	กำไรสุทธิ		จำนวนหุ้นสามัญ ถัวเฉลี่ยถ่วงน้ำหนัก		กำไรต่อหุ้น	
	2552	2551	2552	2551	2552	2551
	พันบาท	พันบาท	พันหุ้น	พันหุ้น	บาท	บาท
กำไรต่อหุ้นชั้นพื้นฐาน						
กำไรสุทธิ	602,139	642,267	1,572,407	1,483,069	0.38	0.43
ผลกระทบของหุ้นสามัญ เทียบเท่าปรับลด						
ใบสำคัญแสดงสิทธิ	-	-	164,123	86,731		
กำไรต่อหุ้นปรับลด						
กำไรสุทธิที่เป็นของผู้ถือ หุ้นสามัญสมมติว่ามี การแปลงเป็นหุ้นสามัญ	602,139	642,267	1,736,530	1,569,800	0.35	0.41

24. กองทุนสำรองเลี้ยงชีพ

บริษัทฯ และพนักงานบริษัทฯ ได้ร่วมกันจัดตั้งกองทุนสำรองเลี้ยงชีพขึ้นตามพระราชบัญญัติกองทุนสำรองเลี้ยงชีพ พ.ศ. 2530 ซึ่งประกอบด้วยเงินที่พนักงานจ่ายสะสมเป็นรายเดือนในอัตราร้อยละ 3 ของเงินเดือนพนักงานและเงินที่บริษัทฯ จ่ายสมทบให้ในอัตราร้อยละ 3 ถึง 5 และจะจ่ายให้แก่พนักงานเมื่อพนักงานนั้นที่ออกจากงานตามระเบียบว่าด้วยกองทุนของบริษัทฯ ในระหว่างปี 2552 บริษัทฯ ได้จ่ายเงินสมทบกองทุนเป็นจำนวนเงิน 7.2 ล้านบาท (2551: 7.1 ล้านบาท)

25. เงินปันผลจ่าย

เงินปันผลที่ประกาศจ่ายในปี 2552 และ 2551 ประกอบด้วย:

เงินปันผล	อนุมัติโดย	เงินปันผลจ่าย (บาท)	เงินปันผลต่อหุ้น (บาท)
เงินปันผลระหว่างกาลจาก ผลการดำเนินงานปี 2552	ที่ประชุมวิสามัญผู้ถือหุ้น ครั้งที่ 1/2552 วันที่ 4 กันยายน 2552	134,900,864	0.08
เงินปันผลพิเศษจากกำไรสะสม ณ วันที่ 31 ธันวาคม 2551	ที่ประชุมวิสามัญผู้ถือหุ้น ครั้งที่ 1/2552 วันที่ 4 กันยายน 2552	1,442,363,353	0.87
เงินปันผลระหว่างกาลจาก ผลการดำเนินงานปี 2552	ที่ประชุมคณะกรรมการ บริษัทฯ ครั้งที่ 5/2552 วันที่ 16 มิถุนายน 2552	150,017,785	0.10
เงินปันผลจากผลการดำเนินงานปี 2551	ที่ประชุมสามัญประจำปี ผู้ถือหุ้นครั้งที่ 1/2552 วันที่ 28 เมษายน 2552	90,010,671	0.06
		<u>1,817,292,673</u>	<u>1.11</u>
เงินปันผลจากผลการดำเนินงานปี 2550	ที่ประชุมสามัญประจำปี ผู้ถือหุ้นครั้งที่ 1/2551 วันที่ 30 เมษายน 2551	<u>88,710,572</u>	<u>0.06</u>

เมื่อวันที่ 4 กันยายน 2552 ที่ประชุมวิสามัญผู้ถือหุ้นครั้งที่ 1/2552 ของบริษัทฯ มีมติดังต่อไปนี้

- อนุมัติการจ่ายเงินปันผลระหว่างกาลสำหรับผลกำไรจากการดำเนินงานในไตรมาสที่ 2/2552 ซึ่งเป็นการจ่ายจากผลกำไรส่วนที่
ได้รับสิทธิประโยชน์ทางภาษีเงินได้จากคณะกรรมการส่งเสริมการลงทุนแก่ผู้ถือหุ้น โดยจ่ายในอัตราหุ้นละ 0.0815 บาท ต่อหุ้น
- อนุมัติการจ่ายเงินปันผลพิเศษให้ผู้ถือหุ้นในอัตราหุ้นละ 0.8714 บาทต่อหุ้น โดยจ่ายจากผลกำไรสะสม ณ วันที่ 31 ธันวาคม
2551 โดยมีรายละเอียดดังนี้
 - จ่ายจากผลกำไรสะสมส่วนที่ได้รับสิทธิประโยชน์ทางภาษีจากคณะกรรมการส่งเสริมการลงทุนในอัตราหุ้นละ 0.3396 บาท
ต่อหุ้น
 - จ่ายจากกำไรสะสมส่วนที่เสียภาษีและจากกำไรสะสมส่วนที่หมดสิทธิประโยชน์จากคณะกรรมการส่งเสริมการลงทุนในการ
ที่ผู้ถือหุ้นได้รับสิทธิไม่ต้องเสียภาษีจากการรับเงินปันผลจากบริษัทฯ โดยจ่ายในอัตราหุ้นละ 0.5318 บาทต่อหุ้น

26. ภาระผูกพันและหนี้สินที่อาจจะเกิดขึ้น

26.1 ภาระผูกพันเกี่ยวกับรายจ่ายฝ่ายทุน

ณ วันที่ 31 ธันวาคม 2552 บริษัทฯ มีรายจ่ายฝ่ายทุนจำนวนเงิน 3.4 ล้านบาทที่เกี่ยวข้องกับการซื้อโปรแกรมคอมพิวเตอร์

26.2 ภาระผูกพันเกี่ยวกับสัญญาเช่าดำเนินงาน

- ก) บริษัทฯ ได้เข้าทำสัญญาเช่าดำเนินงานที่เกี่ยวข้องกับการเช่าที่ดิน พื้นที่ในอาคาร เครื่องจักร รถยนต์และอุปกรณ์ อายุของสัญญา
มีระยะเวลาตั้งแต่ 1 ถึง 3 ปี

ณ วันที่ 31 ธันวาคม 2552 บริษัทฯ มีจำนวนเงินขั้นต่ำที่ต้องจ่ายในอนาคตทั้งสิ้นภายใต้สัญญาเช่าดำเนินงานที่บอกเลิกไม่ได้ดังนี้

จ่ายชำระภายใน	ล้านบาท
ภายใน 1 ปี	14.5
1 ถึง 3 ปี	4.7

- ข) บริษัทย่อยในประเทศจีนมีสัญญาเช่าดำเนินงานที่บอกเลิกไม่ได้โดยมีค่าเช่าขั้นต่ำ 4.0 ล้านหยวนเรนนินปี สัญญาลิ้นสุดวันที่ 31 สิงหาคม 2556 โดยมีรายละเอียดดังนี้

จ่ายชำระภายใน	หยวนเรนนินปี
ภายใน 1 ปี	693,203
1 ถึง 3 ปี	2,098,562
มากกว่า 3 ปี	699,521

- ค) บริษัทย่อยมีสัญญาเช่าที่ดินและอาคารในเขตปกครองพิเศษฮ่องกง สัญญาดังกล่าวมีกำหนดระยะเวลา 2 ปี เริ่มตั้งแต่วันที่ 10 มีนาคม 2551 โดยเสียค่าเช่าเดือนละ 21,840 หยวนเรนนินปี

26.3 การค้าประกัน

- ก) บริษัทฯ มีหนี้สินที่อาจจะเกิดขึ้นจากการที่ธนาคารในประเทศหลายแห่งออกหนังสือค้ำประกันให้กับหน่วยงานราชการ รัฐวิสาหกิจ และบริษัทอื่นจำนวนเงินรวมประมาณ 18.8 ล้านบาท (2551: 16.7 ล้านบาท ซึ่งค้ำประกันด้วยการจำนำเงินฝากประจำจำนวนเงิน 5 ล้านบาท)
- ข) บริษัทฯ ได้ออกหนังสือค้ำประกันให้กับธนาคารเพื่อค้ำประกันเงินกู้ให้แก่บริษัทย่อยในต่างประเทศจำนวน 2.7 ล้านเหรียญสหรัฐฯ และจำนวน 90 ล้านบาท
- ค) บริษัทฯ ค้ำประกันเงินกู้ยืมระยะสั้นจำนวนไม่เกิน 8.0 ล้านหยวนเรนนินปี และ 1.5 ล้านเหรียญสหรัฐฯ ให้กับบริษัทย่อยในต่างประเทศโดยการทำหนังสือค้ำประกันกับธนาคาร

27. ข้อมูลทางการเงินจำแนกตามส่วนงาน

บริษัทฯ และบริษัทย่อยดำเนินกิจการในส่วนงานหลักทางธุรกิจเดียวคือธุรกิจประกอบผลิตภัณฑ์อิเล็กทรอนิกส์ ส่วนงานภูมิศาสตร์คือในประเทศไทย ประเทศสาธารณรัฐประชาชนจีนและประเทศแคนาดา ข้อมูลทางการเงินจำแนกตามส่วนงานภูมิศาสตร์ของบริษัทฯ และบริษัทย่อยสำหรับปีสิ้นสุดวันที่ 31 ธันวาคม 2552 และ 2551 มีดังต่อไปนี้

	(หน่วย: ล้านบาท)									
	ไทย		จีน		แคนาดา		รายการตัดบัญชีระหว่างกัน		งบการเงินรวม	
	2552	2551	2552	2551	2552	2551	2552	2551	2552	2551
รายได้จากภายนอก	6,384	6,994	102	149	-	-	-	-	6,486	7,143
รายได้ระหว่างส่วนงาน	5	7	49	81	433	333	(487)	(421)	-	-
รายได้ทั้งสิ้น	6,389	7,001	151	230	433	333	(487)	(421)	6,486	7,143
กำไร (ขาดทุน) จากการดำเนินงานตามส่วนงาน	791	923	(7)	(1)	-	1	37	38	821	961
รายได้และค่าใช้จ่ายที่ไม่ได้ปันส่วน:										
กำไรจากอัตราแลกเปลี่ยน									13	21
รายได้อื่น									57	57
ค่าใช้จ่ายในการขาย									(100)	(95)
ค่าใช้จ่ายในการบริหาร									(139)	(168)
โอนกลับค่าเผื่อนี้สงสัยจะสูญ									-	3
โอนกลับ (ขาดทุน) จากการด้อยค่าของอุปกรณ์									2	(48)
ค่าตอบแทนผู้บริหาร									(46)	(47)
ค่าใช้จ่ายทางการเงิน									(19)	(14)
ภาษีเงินได้นิติบุคคล									(7)	(23)
กำไรสุทธิ									582	647
ที่ดิน อาคารและอุปกรณ์	851	938	66	98	-	-	(44)	(48)	873	988
สินทรัพย์ส่วนกลาง									3,112	3,568
รวมสินทรัพย์									3,985	4,556

บริษัทฯ และบริษัทย่อยใช้เกณฑ์ในการกำหนดรายการระหว่างกันตามที่กล่าวไว้ในหมายเหตุประกอบงบการเงินข้อ 6

28. เครื่องมือทางการเงิน

28.1 นโยบายการบริหารความเสี่ยง

เครื่องมือทางการเงินที่สำคัญของบริษัทฯ ตามที่นิยามอยู่ในมาตรฐานการบัญชีฉบับที่ 32 “การแสดงรายการและการเปิดเผยข้อมูลสำหรับเครื่องมือทางการเงิน” ประกอบด้วย เงินสดและรายการเทียบเท่าเงินสด เงินลงทุนชั่วคราว ลูกหนี้การค้า เงินฝากสถาบันการเงินที่มีข้อจำกัดในการใช้ เจ้าหนี้การค้า เงินกู้ยืมระยะสั้นและเงินกู้ยืมระยะยาวจากธนาคาร บริษัทฯ มีความเสี่ยงที่เกี่ยวข้องกับเครื่องมือทางการเงินดังกล่าว และมีนโยบายการบริหารความเสี่ยงดังนี้

ความเสี่ยงด้านการให้สินเชื่อ

บริษัทฯ มีความเสี่ยงด้านการให้สินเชื่อที่เกี่ยวข้องกับลูกหนี้การค้า เงินให้กู้ยืม ฝ่ายบริหารควบคุมความเสี่ยงนี้โดยการกำหนดให้มีนโยบายและวิธีการในการควบคุมสินเชื่อที่เหมาะสม ดังนั้นบริษัทฯ จึงไม่คาดว่าจะได้รับความเสียหายที่เป็นสาระสำคัญจากการให้สินเชื่อนอกจากนี้การให้สินเชื่อของบริษัทฯ ไม่มีการกระจุกตัวเนื่องจากบริษัทฯ มีฐานของลูกค้าที่หลากหลายและมีอยู่จำนวนมาก ราย จำนวนเงินสูงสุดที่บริษัทฯ อาจต้องสูญเสียจากการให้สินเชื่อคือมูลค่าตามบัญชีของลูกค้าและเงินให้กู้ยืมที่แสดงอยู่ในงบดุล

ความเสี่ยงจากอัตราดอกเบี้ย

บริษัทฯ มีความเสี่ยงจากอัตราดอกเบี้ยที่สำคัญอันเกี่ยวข้องกับเงินฝากสถาบันการเงิน เงินกู้ยืมระยะสั้นและเงินกู้ยืมระยะยาวที่มีดอกเบี้ย อย่างไรก็ตาม เนื่องจากสินทรัพย์และหนี้สินทางการเงินส่วนใหญ่มีอัตราดอกเบี้ยที่ปรับขึ้นลงตามอัตราตลาด หรือมีอัตราดอกเบี้ยคงที่ซึ่งใกล้เคียงกับอัตราตลาดในปัจจุบัน ความเสี่ยงจากอัตราดอกเบี้ยของบริษัทฯ จึงอยู่ในระดับต่ำ

ณ วันที่ 31 ธันวาคม 2552 สินทรัพย์และหนี้สินทางการเงินที่สำคัญสามารถจัดตามประเภทอัตราดอกเบี้ย และสำหรับสินทรัพย์และหนี้สินทางการเงินที่มีอัตราดอกเบี้ยคงที่สามารถแยกตามวันที่ครบกำหนด หรือวันที่มีการกำหนดอัตราดอกเบี้ยใหม่ (หากวันที่มีการกำหนดอัตราดอกเบี้ยใหม่ถึงก่อน) ได้ดังนี้

(หน่วย: ล้านบาท)

	งบการเงินรวม							
	อัตราดอกเบี้ย ปรับขึ้นลงตาม อัตราตลาด	อัตราดอกเบี้ยคงที่			ไม่มีอัตรา ดอกเบี้ย	รวม	อัตราดอกเบี้ยถัวเฉลี่ย (ร้อยละต่อปี)	
		เมื่อทวง ถาม	น้อยกว่า 1 ปี	1 - 5 ปี			อัตรา ลอยตัว	อัตราคงที่
สินทรัพย์ทางการเงิน								
เงินสดและรายการเทียบเท่าเงินสด	294.8	-	-	-	5.2	300.0	0.05 - 0.75	-
เงินลงทุนชั่วคราว	-	-	390.0	-	20.0	410.0	-	1.10 - 1.30
ลูกหนี้การค้า - สุทธิ	-	-	-	-	1,340.9	1,340.9	-	-
หนี้สินทางการเงิน								
เจ้าหนี้การค้า - กิจกรรมที่เกี่ยวข้องกัน	-	-	-	-	1.7	1.7	-	-
เจ้าหนี้การค้า	-	-	-	-	1,213.8	1,213.8	-	-
หนี้สินตามสัญญาเช่าการเงิน	-	-	2.5	4.0	-	6.5	-	6.31 - 7.66
เงินกู้ยืมระยะสั้นจากสถาบันการเงิน	-	-	7.3	-	-	7.3	-	6.30
เงินกู้ยืมระยะยาวจากธนาคาร	543.7	-	-	-	-	543.7	3.05 - 3.64	-

(หน่วย: ล้านบาท)

งบการเงินเฉพาะบริษัท

	อัตราการดอกเบี้ย						อัตราดอกเบี้ยถัวเฉลี่ย	
	อัตราดอกเบี้ย ปรับขึ้นลงตาม อัตราตลาด	อัตราดอกเบี้ยคงที่			ไม่มีอัตรา ดอกเบี้ย	รวม	(ร้อยละต่อปี)	
		เมื่อทาง ถาม	น้อยกว่า 1 ปี	1 - 5 ปี			อัตรา ลอยตัว	อัตราคงที่
สินทรัพย์ทางการเงิน								
เงินสดและรายการเทียบเท่าเงินสด	253.9	-	-	-	5.1	259.0	0.25 - 0.75	-
เงินลงทุนชั่วคราว	-	-	390.0	-	20.0	410.0	-	1.10 - 1.30
ลูกหนี้การค้าระยะยาว - สุทธิ	-	-	-	-	2.7	2.7	-	-
ลูกหนี้การค้า - สุทธิ	-	-	-	-	1,331.8	1,331.8	-	-
เงินให้กู้ยืมระยะยาวแก่บริษัทย่อย	-	57.9	-	-	-	57.9	-	3.00
หนี้สินทางการเงิน								
เจ้าหนี้การค้า - กิจการที่เกี่ยวข้องกัน	-	-	-	-	124.4	124.4	-	-
เจ้าหนี้การค้า	-	-	-	-	1,069.7	1,069.7	-	-
หนี้สินตามสัญญาเช่าการเงิน	-	-	2.5	4.0	-	6.5	-	6.31 - 7.66
เงินกู้ยืมระยะยาวจากธนาคาร	543.7	-	-	-	-	543.7	3.05 - 3.64	-

บริษัทฯ ได้ตกลงทำสัญญาแลกเปลี่ยนอัตราดอกเบี้ยเพื่อเป็นเครื่องมือบริหารความเสี่ยงที่เกี่ยวข้องกับหนี้สินทางการเงินที่มีอัตราดอกเบี้ยที่ปรับขึ้นลงตามอัตราตลาด รายละเอียดของเงินกู้ยืมระยะยาวแสดงไว้ในหมายเหตุ 16 ขณะที่รายละเอียดของสัญญาแลกเปลี่ยนสกุลเงินและอัตราดอกเบี้ย ณ วันที่ 31 ธันวาคม 2552 มีดังนี้

สกุลเงินและอัตราดอกเบี้ยรับตามสัญญา		สกุลเงินและอัตราดอกเบี้ยจ่ายตามสัญญา		วันสิ้นสุดสัญญา
จำนวนเงินต้น	อัตราดอกเบี้ย	จำนวนเงินต้น	อัตราดอกเบี้ย	
175 ล้านบาท	อัตราดอกเบี้ยลอยตัว THBFX ประเภท 3 เดือนบวกอัตรา ร้อยละคงที่	5.2 ล้านเหรียญ สหรัฐ	อัตราดอกเบี้ยคงที่ ร้อยละ 3.64	กันยายน 2554

ความเสี่ยงจากอัตราแลกเปลี่ยน

บริษัทฯ มีความเสี่ยงจากอัตราแลกเปลี่ยนที่สำคัญอันเกี่ยวเนื่องจากการซื้อหรือขายสินค้า และการให้กู้ยืมเงินเป็นเงินตราต่างประเทศ บริษัทฯ ได้ตกลงทำสัญญาซื้อขายเงินตราต่างประเทศล่วงหน้า และสัญญาใช้สิทธิเลือกซื้อขายเงินตราต่างประเทศซึ่งส่วนใหญ่มีอายุสัญญาไม่เกินหนึ่งปีเพื่อใช้เป็นเครื่องมือในการบริหารความเสี่ยง

ณ วันที่ 31 ธันวาคม 2552 บริษัทฯ มียอดคงเหลือของสินทรัพย์และหนี้สินทางการเงินที่เป็นสกุลเงินตราต่างประเทศดังนี้

สกุลเงิน	สินทรัพย์ทาง การเงิน (ล้าน)	หนี้สินทาง การเงิน (ล้าน)	อัตราแลกเปลี่ยนเฉลี่ย ณ วันที่ 31 ธันวาคม 2552 (บาทต่อหน่วยเงินตราต่างประเทศ)
ครบกำหนดภายในหนึ่งปี			
ดอลลาร์สหรัฐอเมริกา	46.4	43.3	33.3688
ยูโร	4.4	3.9	47.7934
เยน	34.6	123.8	0.3623
ดอลลาร์ฮ่องกง	-	0.3	4.3027
โครนเดนมาร์ก	0.8	0.9	6.4218
ดอลลาร์สิงคโปร์	-	0.1	23.7287
โครนสวีเดน	-	1.5	4.6214
ครบกำหนดมากกว่าหนึ่งปี			
ดอลลาร์สหรัฐอเมริกา	-	7.0	33.3688

ณ วันที่ 31 ธันวาคม 2552 บริษัทฯ มีสัญญาซื้อขายเงินตราต่างประเทศล่วงหน้าคงเหลือดังนี้

สกุลเงิน	จำนวนที่ซื้อ (ล้าน)	จำนวนที่ขาย (ล้าน)	อัตราแลกเปลี่ยนตามสัญญาของ	
			จำนวนที่ซื้อ	จำนวนที่ขาย
			(บาทต่อหน่วยเงินตราต่างประเทศ)	
ดอลลาร์สหรัฐอเมริกา	0.4	10.3	33.23 - 33.26	33.17 - 33.53
ยูโร	0.4	0.1	47.72 - 50.13	49.08
เยน	30.0	-	0.36 - 0.37	-

ณ วันที่ 31 ธันวาคม 2552 บริษัทฯ มีสัญญาใช้สิทธิเลือกซื้อขายเงินตราต่างประเทศคงเหลือดังนี้

สกุลเงิน	จำนวนที่ซื้อ (ล้าน)	จำนวนที่ขาย (ล้าน)	อัตราแลกเปลี่ยนตามสัญญาของ	
			จำนวนที่ซื้อ	จำนวนที่ขาย
			(บาทต่อหน่วยเงินตราต่างประเทศ)	
ดอลลาร์สหรัฐอเมริกา	-	8.6	-	33.20 - 33.70
ยูโร	-	1.3	-	49.50 - 50.00

ณ วันที่ 31 ธันวาคม 2552 บริษัทฯ มียอดคงเหลือของสัญญาใช้สิทธิเลือกซื้อขายเงินตราต่างประเทศ โดยบริษัทฯ จะต้องจ่ายเงิน 8.6 ล้านดอลลาร์สหรัฐอเมริกาและ 1.3 ล้านยูโร ณ วันครบกำหนดสัญญาระหว่างวันที่ 6 มกราคม 2553 ถึงวันที่ 14 มิถุนายน 2553 บริษัทฯ มีผลกำไรที่ยังไม่เกิดขึ้นของสัญญาข้างต้น หากบริษัทฯ บันทึกตามมูลค่ายุติธรรมเป็นจำนวนเงินประมาณ 1.6 ล้านบาท

28.2 มูลค่ายุติธรรมของเครื่องมือทางการเงิน

เนื่องจากสินทรัพย์และหนี้สินทางการเงินส่วนใหญ่ของบริษัทฯ จัดอยู่ในประเภทระยะสั้น เงินให้กู้ยืมและเงินกู้ยืมมีอัตราดอกเบี้ยใกล้เคียงกับอัตราดอกเบี้ยในตลาด บริษัทฯ จึงประมาณมูลค่ายุติธรรมของสินทรัพย์และหนี้สินทางการเงินใกล้เคียงกับมูลค่าตามบัญชีที่แสดงในงบดุล

มูลค่ายุติธรรม หมายถึง จำนวนเงินที่ผู้ซื้อและผู้ขายตกลงแลกเปลี่ยนสินทรัพย์กันในขณะที่ทั้งสองฝ่ายมีความรอบรู้ และเต็มใจในการแลกเปลี่ยนและสามารถต่อรองราคากันได้อย่างเป็นอิสระในลักษณะที่ไม่มีความเกี่ยวข้องกัน วิธีการกำหนดมูลค่ายุติธรรมขึ้นอยู่กับลักษณะของเครื่องมือทางการเงิน มูลค่ายุติธรรมจะกำหนดจากราคาตลาดล่าสุด หรือกำหนดขึ้นโดยใช้เกณฑ์การวัดมูลค่าที่เหมาะสม

29. การบริหารจัดการทุน

วัตถุประสงค์ในการบริหารจัดการทุนที่สำคัญของบริษัทฯ คือการจัดให้มีซึ่งโครงสร้างทางการเงินที่เหมาะสมและการดำรงไว้ซึ่งความสามารถในการดำเนินธุรกิจอย่างต่อเนื่อง

ตามงบดุล ณ วันที่ 31 ธันวาคม 2552 กลุ่มบริษัทมีอัตราส่วนหนี้สินต่อทุนเท่ากับ 1.02:1 (2551: 0.49:1) และบริษัทฯ มีอัตราส่วนเท่ากับ 0.95:1 (2551: 0.45:1)

30. เหตุการณ์ภายหลังวันที่ในงบการเงิน

30.1 เมื่อวันที่ 14 มกราคม 2553 ที่ประชุมคณะกรรมการของบริษัทฯ มีมติอนุมัติรายการต่างๆ ดังต่อไปนี้

ก) อนุมัติให้ออกและเสนอขายใบสำคัญแสดงสิทธิที่จะซื้อหุ้นสามัญ ให้แก่กรรมการและพนักงานของบริษัทฯ ครั้งที่ 5 (ESOP-5) จำนวน 55,000,000 หน่วย โดยไม่คิดมูลค่ามีวัตถุประสงค์เพื่อเป็นการตอบแทนกรรมการและพนักงาน และเป็นการสร้างแรงจูงใจให้ปฏิบัติงานกับบริษัทฯ ต่อไป

ใบสำคัญแสดงสิทธิมีอายุ 4 ปีนับแต่วันที่ออกใบสำคัญแสดงสิทธิ ใบสำคัญแสดงสิทธิ 1 หน่วย จะให้สิทธิในการซื้อหุ้นสามัญได้ 1 หุ้น ในราคา 2 บาทต่อหุ้น โดยสามารถใช้สิทธิได้ปีละสองครั้งและในแต่ละปีไม่เกินร้อยละ 25 ของจำนวนใบสำคัญแสดงสิทธิทั้งหมดที่ผู้ถือใบสำคัญแสดงสิทธิแต่ละคนได้รับการจัดสรร หากไม่ได้ใช้สิทธิในงวดใดสามารถนำไปใช้สิทธิในงวดถัดไปได้

- ข) อนุมัติลดทุนจดทะเบียนของบริษัทฯ ที่ยังไม่ได้ชำระ ซึ่งเป็นหุ้นสามัญที่เหลือจากการคำนวณการปรับอัตราการใช้สิทธิของใบสำคัญแสดงสิทธิที่จะซื้อหุ้นสามัญของบริษัทฯ (SVI-W2) จากทุนจดทะเบียนเดิม จำนวน 2,088,903,070 บาท เป็นจำนวน 1,931,216,815 บาท โดยการตัดหุ้นจดทะเบียนที่ยังมิได้จำหน่าย จำนวน 157,686,255 หุ้น มูลค่าตราไว้หุ้นละ 1 บาท รวม 157,686,255 บาท
- ค) อนุมัติเพิ่มทุนจดทะเบียนของบริษัทฯ เพื่อรองรับการใช้สิทธิจากการออกใบสำคัญแสดงสิทธิที่จะซื้อหุ้นสามัญของบริษัทฯ ให้แก่กรรมการและพนักงานของบริษัทฯ ครั้งที่ 5 (ESOP-5) จากทุนจดทะเบียนจำนวน 1,931,216,815 บาท เป็นทุนจดทะเบียนจำนวน 1,986,216,815 บาท โดยการออกหุ้นสามัญใหม่จำนวน 55,000,000 หุ้น มูลค่าตราไว้หุ้นละ 1 บาท รวม 55,000,000 บาท

คณะกรรมการของบริษัทฯ จะนำเสนอที่ประชุมสามัญผู้ถือหุ้นประจำปี 2553 ซึ่งจะจัดในวันที่ 28 เมษายน 2553 เพื่ออนุมัติเรื่องดังกล่าวข้างต้น

30.2 เมื่อวันที่ 15 มกราคม 2553 ผู้ถือใบสำคัญแสดงสิทธิที่จะซื้อหุ้นสามัญใช้สิทธิตามใบสำคัญแสดงสิทธิครั้งที่ 2 (SVI-W2) จำนวน 9,850,320 หน่วย แปลงเป็นหุ้นสามัญจำนวน 9,850,320 หุ้น ในราคาหุ้นละ 1.00 บาท คิดเป็นจำนวน 9,850,320 บาท บริษัทฯ ได้จดทะเบียนเพิ่มทุนชำระแล้วดังกล่าวกับกระทรวงพาณิชย์เมื่อวันที่ 26 มกราคม 2553 และตลาดหลักทรัพย์แห่งประเทศไทยได้รับหุ้นสามัญข้างต้นของบริษัทฯ เป็นหลักทรัพย์จดทะเบียนตั้งแต่วันที่ 3 กุมภาพันธ์ 2553 เป็นต้นไป

30.3 เมื่อวันที่ 24 กุมภาพันธ์ 2553 ที่ประชุมคณะกรรมการของบริษัทฯ มีมติอนุมัติรายการต่างๆ ดังต่อไปนี้

1. อนุมัติโครงการซื้อหุ้นคืนเพื่อบริหารทางการเงิน ของบริษัทฯ โดยมีรายละเอียดดังนี้:
 - ก) วงเงินสูงสุดที่จะใช้ในการซื้อหุ้นคืน 280 ล้านบาท
 - ข) จำนวนหุ้นที่จะซื้อคืนไม่เกิน 150 ล้านหุ้น มูลค่าที่ตราไว้หุ้นละ 1 บาท จำนวนหุ้นที่จะซื้อคืนคิดเป็นไม่เกินร้อยละ 9% ของหุ้นสามัญที่จำหน่ายแล้วทั้งหมด โดยซื้อในตลาดหลักทรัพย์แห่งประเทศไทย
 - ค) ระยะเวลาที่จะซื้อหุ้นคืนตั้งแต่วันที่ 15 มีนาคม 2553 ถึงวันที่ 14 กันยายน 2553
 - ง) คณะกรรมการของบริษัทฯ จะพิจารณากำหนดระยะเวลาการจำหน่ายหุ้นที่ซื้อคืนภายหลัง 6 เดือนนับแต่การซื้อหุ้นเสร็จสิ้น แต่ต้องไม่เกิน 3 ปี ราคาจำหน่ายหุ้นที่ซื้อคืนต้องไม่น้อยกว่าร้อยละ 85 ของราคาปิดเฉลี่ยถ่วงน้ำหนัก 5 วันทำการซื้อขายก่อนหน้าวันที่ทำการจำหน่ายหุ้นที่ซื้อคืน

2. อนุมัติเปลี่ยนแปลงนโยบายการจ่ายเงินปันผลดังนี้

เดิม

บริษัทฯ มีนโยบายที่จะจ่ายเงินปันผลประมาณอัตราร้อยละ 30 ของผลกำไรสุทธิหลังหักภาษีเงินได้นิติบุคคลโดยบริษัทฯ จะพิจารณาจ่ายเงินปันผลโดยคำนึงถึงผลการดำเนินงาน ฐานะการเงิน และปัจจัยอื่นๆ ที่เกี่ยวข้องในการบริหารงานของบริษัทฯ และเสนอผู้ถือหุ้นเพื่ออนุมัติ สำหรับบริษัทย่อย บริษัทฯ ยังไม่ได้มีการพิจารณานโยบายการจ่ายเงินปันผล เนื่องจากอยู่ระหว่างช่วงเริ่มต้นของการดำเนินธุรกิจ อย่างไรก็ตาม บริษัทฯ จะจัดให้มีการพิจารณาเรื่องนโยบายการจ่ายเงินปันผลของบริษัทย่อยตามความเหมาะสมต่อไป

ใหม่

บริษัทฯ มีนโยบายการจ่ายเงินปันผลไม่ต่ำกว่าร้อยละ 30 ของกำไรสุทธิของงบการเงินรวมหลังหักเงินสำรองต่างๆ ทุกประเภทที่กฎหมายและบริษัทฯ กำหนดไว้ อย่างไรก็ตาม อัตราการจ่ายเงินปันผลดังกล่าวจะขึ้นอยู่กับผลการดำเนินงาน กระแสเงินสด แผนการลงทุน ฐานะการเงิน รวมถึงข้อจำกัดทางกฎหมายและความจำเป็นอื่นๆ ในการบริหารงานของบริษัทฯ และบริษัทย่อย

3. กำหนดวันที่ประชุมผู้ถือหุ้นสามัญประจำปี ครั้งที่ 1/2553 ในวันที่ 28 เมษายน 2553 โดยมีเรื่องที่สำคัญที่จะเสนอที่ประชุมดังต่อไปนี้
 - ก) รับทราบการเปลี่ยนแปลงนโยบายการจ่ายเงินปันผล
 - ข) พิจารณาและอนุมัติการออกและเสนอขายใบสำคัญแสดงสิทธิที่จะซื้อหุ้นสามัญ ให้แก่กรรมการและพนักงานของบริษัทฯ ครั้งที่ 5 (ESOP-5) โดยไม่คิดมูลค่าจำนวนไม่เกิน 55 ล้านหน่วย

- ค) พิจารณาและอนุมัติลดทุนจดทะเบียนของบริษัทฯ ที่ยังไม่ได้ชำระ ซึ่งเป็นหุ้นสามัญที่เหลือจากจำนวนการปรับอัตราการใช้สิทธิของใบสำคัญแสดงสิทธิที่จะซื้อหุ้นสามัญของบริษัทฯ (SVI-W2) โดยการตัดหุ้นจดทะเบียนที่ยังมิได้จำหน่ายจำนวนรวมทั้งสิ้น 157.69 ล้านหุ้น ซึ่งมีมูลค่าที่ตราไว้หุ้นละ 1 บาท รวม 157.69 ล้านบาท
- ง) พิจารณาและอนุมัติเพิ่มทุนจดทะเบียนของบริษัทฯ เพื่อรองรับการใช้สิทธิจากการออกใบสำคัญแสดงสิทธิที่จะซื้อหุ้นสามัญของบริษัทฯ ให้แก่กรรมการและพนักงานของบริษัทฯ ครั้งที่ 5 (ESOP-5) โดยการออกหุ้นสามัญใหม่จำนวน 55 ล้านหุ้น มูลค่าตราไว้หุ้นละ 1 บาท
- จ) พิจารณาเปลี่ยนแปลงกรรมการซึ่งมีอำนาจลงลายมือชื่อแทนบริษัทฯ

31. การจัดประเภทรายการในงบการเงิน

บริษัทฯ ได้มีการจัดประเภทรายการบัญชีบางรายการในงบการเงินสำหรับปีสิ้นสุดวันที่ 31 ธันวาคม 2551 ใหม่เพื่อให้สอดคล้องกับการจัดประเภทรายการบัญชีในปัจจุบัน ซึ่งไม่มีผลกระทบต่อกำไรสุทธิหรือส่วนของผู้ถือหุ้น การจัดประเภทรายการใหม่มีดังต่อไปนี้

(หน่วย: บาท)

	งบการเงินรวม		งบการเงินเฉพาะกิจการ	
	การจัดประเภทรายการใหม่	ตามที่เคยรายงานไว้	การจัดประเภทรายการใหม่	ตามที่เคยรายงานไว้
ต้นทุนขาย	6,181,722,050	6,192,751,740	6,077,658,224	6,088,687,914
ค่าใช้จ่ายในการขาย	95,083,797	106,633,787	94,103,255	105,653,245
ค่าใช้จ่ายในการบริหาร	167,505,641	189,159,171	142,904,654	164,558,184
โอนกลับค่าเพื่อหนี้สงสัยจะสูญ	(3,241,968)	-	(3,241,968)	-
ค่าตอบแทนผู้บริหาร	47,475,178	-	47,475,178	-

32. การอนุมัติงบการเงิน

งบการเงินนี้ได้รับอนุมัติให้ออกโดยคณะกรรมการบริษัทฯ เมื่อวันที่ 24 กุมภาพันธ์ 2553

๘๘ ค่าตอบแทนผู้สอบบัญชี

ในรอบบัญชีสิ้นสุด ณ วันที่ 31 ธันวาคม 2552 บริษัท เอสวีไอ จำกัด (มหาชน) และ บริษัทย่อย ได้จ่ายค่าตอบแทนผู้สอบบัญชีดังนี้

ค่าตอบแทน ผู้สอบบัญชี ปี 2552	บมจ. เอสวีไอ	Globe Vision Co., Ltd.	SVI China Ltd.	SVI Electronics (Tianjin) Co., Ltd.	SHI WEI Electronics (Hong Kong)	SVI A/S
ค่าสอบบัญชี	1,430,000 บาท	50,000 บาท	110,675 บาท	826,587 บาท	146,091 บาท	410,963 บาท
ค่าตรวจสอบโครงการ ที่ได้รับส่งเสริมการลงทุน	250,000 บาท	ไม่มี	ไม่มี	ไม่มี	ไม่มี	ไม่มี
ค่าบริการอื่น	ไม่มี	ไม่มี	ไม่มี	ไม่มี	ไม่มี	ไม่มี
ค่าบริการอื่นที่จะต้อง จ่ายในอนาคต	ไม่มี	ไม่มี	ไม่มี	ไม่มี	ไม่มี	ไม่มี

แผนกนักลงทุนสัมพันธ์ของบริษัทฯ ทำหน้าที่เป็นสื่อกลางในการสื่อสารข้อมูลสำคัญที่ถูกต้องเกี่ยวกับบริษัทฯ ทั้งข้อมูลทั่วไป และข้อมูลทางการเงิน เช่น ลักษณะการประกอบธุรกิจ การจัดการ กิจกรรมต่างๆ รายละเอียดทั่วไป รวมถึงข้อมูลผลประกอบการ (ที่เปิดเผยต่อสาธารณะแล้ว) โดยมีจุดประสงค์ที่สะท้อนมูลค่าที่แท้จริงของบริษัทฯ ไปยังตลาดหลักทรัพย์ อันจะเป็นประโยชน์แก่ผู้ถือหุ้น นักลงทุน สถาบัน นักวิเคราะห์หลักทรัพย์ หน่วยงานที่เกี่ยวข้อง สื่อมวลชน และประชาชนทั่วไป กิจกรรมนักลงทุนสัมพันธ์ถือเป็นกิจกรรมที่สำคัญที่จะช่วยส่งเสริมการกำกับดูแลกิจการที่ดีของบริษัทฯ ตามหลักบรรษัทภิบาลที่ดี

แนวทางการเปิดเผยข้อมูล

บริษัทฯ ให้ความสำคัญต่อการเปิดเผยข้อมูลที่มีความถูกต้องครบถ้วนและโปร่งใสให้กับผู้ถือหุ้นทุกรายและผู้ลงทุนทั่วไป อย่างเสมอภาคและเป็นไปตามมาตรฐานและกฎเกณฑ์ที่กำหนดโดยสำนักงานคณะกรรมการกำกับหลักทรัพย์และตลาดหลักทรัพย์ และตลาดหลักทรัพย์แห่งประเทศไทย บริษัทฯ มีมาตรการในการดูแลการใช้และเปิดเผยข้อมูลภายใน โดยถ้ากรรมการและผู้บริหารได้รับทราบข้อมูลภายในที่เป็นสาระสำคัญ อันจะมีผลต่อการเปลี่ยนแปลงราคาหลักทรัพย์ กรรมการและผู้บริหารจะต้องระงับการซื้อขายหลักทรัพย์ของบริษัทฯ ในช่วงระยะเวลาที่เหมาะสม ก่อนที่ข้อมูลภายในนั้นจะถูกเปิดเผยต่อสาธารณชน และจะต้องไม่เปิดเผยข้อมูลที่เป็นการประมาณการงบการเงินรายปี/รายไตรมาส ในกรณียังไม่ได้เปิดเผยผ่านระบบตลาดหลักทรัพย์ฯ

การจัดประชุมผู้ถือหุ้น นักวิเคราะห์ และพบสื่อ

เอสวีไอได้ให้ความสำคัญอย่างยิ่งในองค์ประกอบต่างๆ ของการประชุมผู้ถือหุ้นเพื่อให้เกิดความเท่าเทียมกันในระหว่าง ผู้ถือหุ้น อันได้แก่ การกำหนดวัน เวลา และสถานที่ประชุมที่ไม่เป็นอุปสรรคในการเข้าร่วมประชุมของผู้ถือหุ้น การส่งหนังสือเชิญประชุมเสนอให้แก่ผู้ถือหุ้นก่อนการประชุมล่วงหน้าตามที่กฎหมายกำหนด โดยมักกำหนดให้มีการประชุมผู้ถือหุ้นประจำปีในช่วงเดือนเมษายน นอกจากนี้ยังให้ความสำคัญกับการจัดประชุมนักวิเคราะห์หลักทรัพย์รวมถึงการเปิดโอกาสให้นักวิเคราะห์ทั้งไทยและต่างประเทศ และสื่อมวลชนเข้าพบผู้บริหารระดับสูง เพื่อสัมภาษณ์ แลกเปลี่ยน และรับทราบข้อมูลที่เป็นจริงของบริษัทฯ ที่สามารถเปิดเผยได้ ในช่วงเวลาที่เหมาะสมเป็นระยะๆ

การรายงานผลประกอบการปี 2552

นักลงทุนสามารถค้นหาข้อมูลเกี่ยวกับบริษัทฯ รายงานประจำปี และผลประกอบการระหว่างกาลทั้งภาษาไทยและอังกฤษได้ที่เว็บไซต์นักลงทุนสัมพันธ์ <http://investorrelations.svi.co.th>

ติดต่อแผนกนักลงทุนสัมพันธ์

ที่อยู่: 33/10 หมู่ที่ 4 ซอยแจ้งวัฒนะ-ปากเกร็ด 40 ถนนแจ้งวัฒนะ อำเภอปากเกร็ด จังหวัดนนทบุรี 11120

โทรศัพท์: (66) 2574-5671 ต่อ 1806

โทรสาร: (66) 2984-5542

อีเมล: nattaya@svi.co.th

เว็บไซต์นักลงทุนสัมพันธ์: <http://investorrelations.svi.co.th>

ชื่อบริษัท	: บริษัท เอสวีไอ จำกัด (มหาชน)
ประเภทธุรกิจ	: ดำเนินธุรกิจให้บริการแบบครบวงจรในการประกอบสินค้าประเภทวงจรไฟฟ้าสำเร็จรูป และผลิตภัณฑ์อิเล็กทรอนิกส์ (Electronics Manufacturing Services - EMS) แก่ลูกค้าที่เป็นเจ้าของผลิตภัณฑ์ต้นแบบ (Original Equipment Manufacturer - OEM) โดยมีกลุ่มลูกค้ารายใหญ่ในยุโรป สหรัฐอเมริกาและภูมิภาคอื่นๆ
เลขทะเบียนบริษัท	: 0107537001790 (เดิมเลขที่ บมจ. 426)
ทุนจดทะเบียน	: 2,088,903,070 บาท
ทุนที่เรียกชำระแล้ว	: 1,655,296,224 บาท
ทุนสามัญ	: 1,655,296,224 หุ้น
ราคาพาร์	: 1 บาท
ที่ตั้ง	: ประเทศไทย สำนักงานใหญ่และโรงงานแห่งที่ 1 33/10 หมู่ที่ 4 ซอยแจ้งวัฒนะ-ปากเกร็ด 40 ถนนแจ้งวัฒนะ ตำบลบางตลาด อำเภอปากเกร็ด จังหวัดนนทบุรี 11120 โทรศัพท์ (66) 2574-5671 โทรสาร (66) 2574-5672-3 โรงงานแห่งที่ 2 ที่นิคมอุตสาหกรรมบางกะดี 141 หมู่ที่ 5 ถนนติวานนท์ ตำบลบางกะดี อำเภอเมืองปทุมธานี จังหวัดปทุมธานี 12000 โทรศัพท์ (66) 2963-6401 โทรสาร (66) 2963-6409 โรงงานแห่งที่ 3 ที่นิคมอุตสาหกรรมบางกะดี 142 หมู่ที่ 5 ถนนติวานนท์ ตำบลบางกะดี อำเภอเมืองปทุมธานี จังหวัดปทุมธานี 12000 โทรศัพท์ (66) 2963-9613 โทรสาร (66) 2963-9228 ต่างประเทศ โรงงานที่เมืองเทียนจิน ประเทศจีน 6-C/D, Zhongxiaoyuan, Micro-Electronic Industrial Park Jin Gang Highway, Xiquing District, Tianjin, P.R. China โทรศัพท์ (86) 22-2388-5699 โทรสาร (86) 22-2388-5686
อีเมล	: office@svi.co.th
เว็บไซต์	: http://www.svi.co.th
ข้อมูลนักลงทุนสัมพันธ์	: http://investorrelations.svi.co.th โทรศัพท์: (66) 2574-5671 ต่อ 1806 โทรสาร: (66) 2574-5672-3 อีเมล: ir@svi.co.th

บริษัทย่อยและสำนักงานในต่างประเทศ

1. GLOBE VISION COMPANY LIMITED

Sea Meadow House, Blackburne Highway
P.O. Box 116, Road Town, Tortola
British Virgin Islands

2. SVI CHINA LIMITED (Hong Kong)

Room 337 3/F, South China C.S. Building
Wah Sing Street, Kwai Chung, Hong Kong
โทรศัพท์ 852-2374 1213
โทรสาร 852-2374 1212

3. SVI CHINA LIMITED (Shenzhen)

สำนักงานตัวแทนจัดหาวัตถุดิบ

Flat G, 18th Floor, Tai Yang Dao Building, 34 Dong Men Nan Lu, Luo Hu, Shenzhen, P.R. China
โทรศัพท์ 86-0755-8214 7356
โทรสาร 86-0755-8214 7136

4. SVI ELECTRONICS (TIANJIN) CO., LTD. (โรงงานแห่งที่ 3)

6-C/D, Zhongxiaoyuan, Micro-Electronic Industrial Park, Jin Gang Highway, Xiqing District, Tianjin, P.R. China
โทรศัพท์ (86) 22-2388-5699
โทรสาร (86) 22-2388-5686

5. SHI WEI Electronics (Hong Kong)

ROOM 337, 3/F, South China C.S. Building, Wah Sing Street, Kwai Chung, Hong Kong
โทรศัพท์ 852-2374 1213
โทรสาร 852-2374 1212

6. SVI A/S (Denmark)

Stamholmen 173
2650 Hvidovre
Denmark
โทรศัพท์ 4536344600

บุคคลอ้างอิงอื่นๆ

ก. นายทะเบียนหลักทรัพย์

บริษัท ศูนย์รับฝากหลักทรัพย์ (ประเทศไทย) จำกัด

อาคารสถาบันวิทยาการตลาดทุน เลขที่ 2/7 หมู่ที่ 4 (โครงการนอร์ธปาร์ค)

ถนนวิภาวดีรังสิต แขวงทุ่งสองห้อง เขตหลักสี่ กรุงเทพฯ 10210

โทรศัพท์ (66) 2596-9000

โทรสาร (66) 2832-4994

ข. ผู้สอบบัญชี

1. บริษัท สำนักงาน เอ็นส์ แอนด์ ยัง จำกัด

(ผู้สอบบัญชีของบริษัท เอสวีไอ จำกัด (มหาชน) และ

GLOBE VISION COMPANY LIMITED)

ชั้น 33 อาคารเลอริชดา

193/136-7 ถนนรัชดาภิเษกตัดใหม่ เขตคลองเตย กรุงเทพฯ 10110

โทรศัพท์ (66) 2264-0777

โทรสาร (66) 2264-0789

ชื่อผู้สอบบัญชี : นางสาวรุ่งนภา เลิศสุวรรณกุล

เลขทะเบียนผู้สอบบัญชี : 3516

2. Yau Wai Ching Certified Public Accountant.

(ผู้สอบบัญชีของ **SVI CHINA LIMITED** และ **SHI WEI Electronics (Hong Kong)**)

Room 337, 3/F, South China C.S. Bldg.,

13-17 Wah Sing St., Kwai Chung, Hong Kong

โทรศัพท์ (852) 2374 1212

โทรสาร (852) 2374 1213

ชื่อผู้สอบบัญชี : Yau Wai Ching

เลขทะเบียนผู้สอบบัญชี : P05128

3. Moores Rowland

(ผู้สอบบัญชีของ **SVI ELECTRONICS (TIANJIN) COMPANY LIMITED**)

Room 1608, Office Tower E1, Oriental Plaza, #1 East Chang An Avenue

Dong Cheng District, Beijing 100738 P.R. China

โทรศัพท์ (86) 10 8518 9778

โทรสาร (86) 10 8518 9771

ชื่อผู้สอบบัญชี : Calvin Yang และ Steven Jing

เลขทะเบียนผู้สอบบัญชี : 410000150001 (Calvin Yang), 410000010048 (Steven Jing)

4. Nejstgaard & Vetlov

(ผู้สอบบัญชีของ **SVI A/S**)

Statsautoriseret Revisionsaktiese

Gydevang 39 – 41

3450 Allerød

ชื่อผู้สอบบัญชี : John Bagger - Petersen

โทรศัพท์: 0045 4817 5777

โทรสาร: 0045 4817 2208

ค. ที่ปรึกษากฎหมาย

The Law Advocate Co., Ltd.

ชั้น 32 อาคารพญาไทพลาซ่า

128/354 ถนนพญาไท ทุ่งพญาไท ราชเทวี กรุงเทพฯ 10400

โทรศัพท์ (66) 2216-5177-8

โทรสาร (66) 2216-5179

ง. ที่ปรึกษาทางการเงิน

ไม่มี